

تصميم الغلاف والكتاب PenguinCube  
البريد الإلكتروني: info@penguincube.com  
الطبعة: Chemaly and Chemaly  
البريد الإلكتروني: chemaly@chemaly.com

حقوق الطبع والنشر © 2008

محفوظة لإدارة الإحصاء المركزي وبرنامج الأمم المتحدة الانمائي ووزارة الشؤون الإجتماعية ومنظمة العمل الدولية  
جميع حقوق الطبع محفوظة، ولا يجوز إستنساخ أي جزء من هذا المنشور أو تخزينه في نظام إسترجاع أو نقله بأي شكل أو بأية وسيلة، إلكترونية  
كانت أو آلية، أو بالنسخ الضوئي أو بالتسجيل، أو بأي وسيلة أخرى، بدون الحصول على إذن مسبق من إدارة الإحصاء المركزي وبرنامج الأمم المتحدة  
الانمائي ووزارة الشؤون الاجتماعية ومنظمة العمل الدولية



# الدراسة الوطنية للأحوال المعيشية للأسر

تقرير الأوضاع المعيشية للأسر

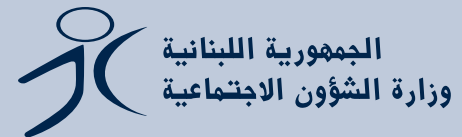

# قائمة المحتويات

23

## الفصل الأول: الواقع الديموغرافي في لبنان

24

1-1 الواقع الديموغرافي في لبنان بعد الحرب

24

1-1-1 عدد المقيمين في لبنان، في العام 2007 ، وتوزّعهم الجغرافي

26

2-1-1 بنية الأسرة والكثافة السكنية داخل المسكن

29

3-1-1 هرم الأعمار وخصائصه

33

4-1-1 الوضع العائلي ومعدلات العزوبية

36

5-1-1 التوزع السكاني بحسب تقاطع مكان السكن ومكان القيد

37

2-1 الحراك السكاني في لبنان خلال الحرب، والتفكير بالهجرة إلى الخارج، لدى الأسر

37

1-2-1 الحراك السكاني في لبنان خلال الحرب

38

2-2-1 التفكير بالهجرة إلى الخارج لدى الأسر

38

1-2-2-1 التفكير بالهجرة إلى الخارج لدى الأسر، بحسب المنطقة الجغرافية

39

2-2-2-1 التفكير بالهجرة إلى الخارج لدى الأسر، بحسب فئة الدخل الشهري للأسرة

40

3-2-2-1 مقارنة بين سمات الأسر الراغبة بالهجرة والأسر غير الراغبة بها

40

3-1 واقع التأمين الصحي للمقيمين في لبنان

46

## الفصل الثاني: الواقع السكني في لبنان

46

1-2 خصائص المساكن الرئيسية في لبنان في العام 2007

48

2-2 الخدمات المتوافرة في المساكن الرئيسية ومدى تأثيرها بالحرب

48

1-2-2 توفر مياه الخدمة ومياه الشرب ومدى تأثيرها بالحرب

52

2-2-2 توفر الطاقة للإضاءة ومدى تأثيرها بالحرب

53

3-2-2 وسيلة التدفئة الرئيسية المعتمدة في المسكن

55

4-2-2 وسيلة الصرف الصحي المعتمدة في المسكن

57

3-2 وسائل النقل التي تملكها الأسرة

60

## الفصل الثالث: الواقع التعليمي في لبنان

61

1-3 نسب الإلتحاق المدرسي في الفئات العمرية المختلفة

63

2-3 معدلات الإلتحاق الخام في المراحل التعليمية المختلفة

65

3-3 معدّلات الإلتحاق الصافي في المراحل التعليمية المختلفة

66

4-3 التأخر الدراسي في المراحل التعليمية المختلفة

66

1-4-3 نسب التأخر الدراسي على مستوى المرحلة التعليمية

67

2-4-3 نسب التقدم والتأخر الدراسي، على مستوى الصف، في المراحل التعليمية المختلفة

70 5-3 توزّع المقيمين بحسب الجنس والعمر والمستوى التعليمي

72 6-3 نسبة الأمية في لبنان بحسب الفئة العمرية والجنس

## 76 **الفصل الرابع: النشاط الإقتصادي لأفراد الأسرة (العالة والبطالة)**

76 1-4 القوى العاملة الإجمالية (أو السكان الناشطين إقتصادياً) ومعدلات النشاط الإقتصادي

76 1-1-4 معدلات النشاط الإقتصادي بحسب العمر والجنس

77 2-1-4 معدلات النشاط الإقتصادي بحسب المستوى التعليمي المحصل

78 3-1-4 معدلات النشاط الإقتصادي بحسب المنطقة الجغرافية

78 2-4 المقيمون غير الناشطين إقتصادياً

78 1-2-4 الخصائص العامة للمقيمين غير الناشطين إقتصادياً

79 2-2-4 معدّلات غير الناشطين إقتصادياً بحسب الفئة العمرية والجنس

79 3-2-4 توزّع المقيمين غير الناشطين إقتصادياً بحسب الوضع الأساسي

79 4-2-4 توزّع المقيمين غير الناشطين إقتصادياً بحسب المستوى التعليمي المحصل والجنس

80 3-4 القوى العاملة الفعلية بعمر 15 سنة أو أكثر (أو المقيمون العاملون الذين هم بعمر 15 سنة وأكثر)

80 1-3-4 توزّع العاملين بحسب الفئة العمرية والجنس

81 2-3-4 توزّع العاملين بحسب المستوى التعليمي والجنس

81 3-3-4 توزّع العاملين بحسب المنطقة الجغرافية والجنس

82 4-3-4 توزّع العاملين بحسب الوضع في العمل والجنس

82 5-3-4 توزّع العاملين بحسب الوضع في العمل والمستوى التعليمي

82 6-3-4 توزّع العاملين بحسب فئات المهنة والجنس

84 7-3-4 توزّع العاملين بحسب نوع قطاع النشاط الإقتصادي للمؤسسة التي يعملون فيها

85 8-3-4 توزّع العاملين بحسب إنتماء قطاع النشاط الإقتصادي (قطاع عام أم خاص) والجنس

86 9-3-4 توزّع العاملين بحسب ديمومة العمل والجنس

86 10-3-4 توزّع العاملين بحسب ديمومة العمل والمنطقة الجغرافية

86 11-3-4 توزّع العاملين بحسب مكان عملهم الحالي

86 12-3-4 توزّع العاملين بحسب الاستفادة من التأمين الصحي

87 13-3-4 توزّع العاملين المستفيدين من التأمين الصحي بحسب نوع التأمين

88 14-3-4 توزّع العاملين بحسب تغيير مكان سكنهم بسبب العمل

88 15-3-4 توزّع العاملين بحسب القيام بمهنة ثانوية ام لا

88 4-4 الدخل الفردي للمستخدمين والأجراء العاملين الذين هم بعمر 15 سنة أو أكثر

88 1-4-4 متوسط الدخل، والدخل الوسيط للمستخدمين والأجراء بحسب الجنس، المستوى التعليمي المحصل، المنطقة الجغرافية، فئات المهنة ونوع النشاط الإقتصادي للمؤسسة

90 2-4-4 توزّع المستخدمين والأجراء بحسب فئات الدخل الصافي من العمل والجنس والمستوى التعليمي المحصل

91 5-4 البطالة ومعدلاتها

92 1-5-4 معدلات البطالة بحسب الفئة العمرية والجنس

92 2-5-4 معدلات البطالة بحسب المستوى التعليمي والجنس

93 3-5-4 معدلات البطالة بحسب المنطقة الجغرافية

93 6-4 العاطلون من العمل الذين هم بعمر 15 - 64 سنة

93 1-6-4 توزّع العاطلين من العمل بحسب الفئة العمرية والجنس

93 2-6-4 توزّع العاطلين من العمل بحسب المستوى التعليمي المحصل

93 3-6-4 توزّع العاطلين من العمل بحسب المنطقة الجغرافية

94 4-6-4 توزّع العاطلين من العمل بحسب نوع المهنة السابقة

94 5-6-4 توزّع العاطلين من العمل بحسب وسائل البحث عن عمل

94 6-6-4 توزّع العاطلين من العمل بحسب الاستفادة من التأمين الصحي

94 7-4 تأثير حرب تموز 2006 على الذين كانوا يعملون عند بدء الحرب وهم بعمر 15 سنة أو أكثر

95 1-7-4 تأثير حرب تموز 2006 على الذين كانوا يعملون عند بدء الحرب، بحسب الفئة العمرية والجنس

95 2-7-4 تأثير حرب تموز 2006 على الذين كانوا يعملون عند بدء الحرب، بحسب المستوى التعليمي

95 3-7-4 تأثير حرب تموز 2006 على الذين كانوا يعملون عند بدء الحرب، بحسب المنطقة الجغرافية

- 95 4-7-4 تأثير حرب تموز 2006 على الذين كانوا يعملون عند بدء الحرب، بحسب واقعهم المهني السابق
- 95 5-7-4 توزّع "المستخدمين والأجراء" الذين كانوا يعملون عند بدء الحرب بحسب تعديل دخلهم خلال الحرب
- 96 6-7-4 توزّع "أرباب العمل والعاملين لحسابهم" الذين كانوا يعملون عند بدء الحرب بحسب تعديل دخلهم خلال الحرب
- 96 7-7-4 توزّع "المستخدمين والأجراء" الذين كانوا يعملون عند بدء الحرب بحسب تعديل دوام عملهم بعد الحرب
- 97 8-7-4 توزّع "أرباب العمل والعاملين لحسابهم" الذين كانوا يعملون عند بدء الحرب بحسب تأثر دوام عملهم بعد الحرب
- 97 9-7-4 توزّع "المستخدمين والأجراء" الذين كانوا يعملون عند بدء الحرب والذين لم يتوقفوا عن العمل بعد الحرب، بحسب تعديل دخلهم بعد الحرب
- 97 10-7-4 توزّع "أرباب العمل والعاملين لحسابهم" الذين كانوا يعملون عند بدء الحرب والذين لم يتوقفوا عن العمل بعد الحرب، بحسب تعديل دخلهم بعد الحرب
- 98 11-7-4 توزّع "أرباب العمل والعاملين لحسابهم" الذين كانوا يعملون عند بدء الحرب، بحسب تغيير عدد العاملين لديهم بعد الحرب
- 98 12-7-4 توزّع "أرباب العمل والعاملين لحسابهم" الذين كانوا يعملون عند بدء الحرب، بحسب المشاكل التي يعاني منها عملهم نتيجة الحرب
- 98 13-7-4 توزّع "أرباب العمل والعاملين لحسابهم" الذين كانوا يعملون عند بدء الحرب، بحسب طبيعة الحلول المعتمدة لحل مشكلة الأموال التي يعاني منها عملهم نتيجة الحرب
- 99 8-4 العمالة والبطالة لدى فئة الشباب الذين هم بعمر 15 - 24 سنة
- 99 1-8-4 معدلات النشاط الاقتصادي لدى فئة الشباب الذين هم بعمر 15 - 24 سنة
- 99 2-8-4 توزّع الشباب العاملين (15 - 24 سنة) بحسب المنطقة الجغرافية، الجنس وبحسب الوضع الاجتماعي (الحالة الزوجية)
- 100 3-8-4 توزّع الشباب العاملين (15 - 24 سنة) بحسب واقع متابعة الدراسة أم لا
- 100 4-8-4 توزّع الشباب العاملين (15 - 24 سنة) بحسب المستوى التعليمي المحصل والمنطقة الجغرافية
- 101 5-8-4 توزّع الشباب العاملين (15 - 24 سنة) بحسب الوضع في العمل
- 102 6-8-4 توزّع الشباب العاملين (15 - 24 سنة) بحسب المهنة التي يمارسونها
- 103 7-8-4 توزّع الشباب العاملين (15 - 24 سنة) بحسب قطاع النشاط الاقتصادي للمؤسسة التي يعملون فيها
- 103 8-8-4 توزّع الشباب العاملين (15 - 24 سنة) بحسب ديمومة العمل
- 103 9-8-4 التأمين الصحي عند فئة الشباب الذين هم بعمر 15-24 سنة
- 103 10-8-4 البطالة عند فئة الشباب الذين هم بعمر 15-24 سنة
- 104 9-4 العمالة والبطالة لدى فئة النساء اللواتي هنّ بعمر 15 سنة أو أكثر
- 104 1-9-4 معدلات النشاط الاقتصادي لدى فئة النساء اللواتي هنّ بعمر 15 سنة أو أكثر
- 104 2-9-4 توزّع النساء العاملات (15 سنة أو أكثر) بحسب المنطقة الجغرافية
- 104 3-9-4 توزّع النساء العاملات (15 سنة أو أكثر) بحسب الوضع الاجتماعي
- 105 4-9-4 توزّع النساء العاملات (15 سنة أو أكثر) بحسب المستوى التعليمي المحصل
- 105 5-9-4 توزّع النساء العاملات (15 سنة أو أكثر) بحسب الوضع في العمل
- 105 6-9-4 توزّع النساء العاملات (15 سنة أو أكثر) بحسب المهنة التي يمارسها
- 105 7-9-4 توزّع النساء العاملات (15 سنة أو أكثر) بحسب قطاع النشاط الاقتصادي للمؤسسة التي يعملن فيها
- 106 8-9-4 توزّع النساء العاملات (15 سنة أو أكثر) بحسب ديمومة العمل
- 106 9-9-4 التأمين الصحي عند فئة النساء العاملات اللواتي هنّ بعمر 15 سنة وما فوق
- 106 10-9-4 البطالة عند فئة النساء اللواتي هنّ بعمر 15-64 سنة
- 106 10-4 العمالة والبطالة لدى فئة كبار السن الذين هم بعمر 56 أو أكثر
- 106 1-10-4 معدلات النشاط الاقتصادي لدى فئة كبار السن الذين هم بعمر 65 سنة أو أكثر
- 106 2-10-4 توزّع كبار السن العاملين (65 سنة أو أكثر) بحسب المنطقة الجغرافية والجنس، وبحسب الوضع الاجتماعي (الحالة الزوجية)
- 107 3-10-4 توزّع كبار السن العاملين (65 سنة أو أكثر) بحسب المستوى التعليمي المحصل
- 107 4-10-4 توزّع كبار السن العاملين (65 سنة أو أكثر) بحسب الوضع في العمل
- 107 5-10-4 توزّع كبار السن العاملين (65 سنة أو أكثر) بحسب المهنة التي يمارسونها
- 107 6-10-4 توزّع كبار السن العاملين (65 سنة أو أكثر) بحسب قطاع النشاط الاقتصادي للمؤسسة التي يعملون فيها
- 107 7-10-4 توزّع كبار السن العاملين (65 سنة أو أكثر) بحسب ديمومة العمل
- 107 8-10-4 التأمين الصحي عند فئة كبار السن العاملين الذين هم بعمر 65 سنة أو أكثر
- 108 11-4 دخل الأسرة قبل الحرب وبعدها، والمساعدات التي صرحت الأسر بأنها تلقتها خلال الحرب
- 108 1-11-4 دخل الأسرة في لبنان
- 109 2-11-4 تغيير مستوى معيشة الأسر بعد الحرب بالمقارنة مع ما قبل الحرب
- 110 3-11-4 المساعدات التي تلقتها الأسر خلال الحرب

# قائمة الجداول الإحصائية الواردة في الفصول

## الفصل الأول: الواقع الديموغرافي في لبنان

24

25

25

26

27

27

29

30

31

34

35

36

37

40

41

42

1-1 توزّع السكّان في لبنان، بحسب مكان السكن، في العامين 2004 و 2007

2-1 متوسط حجم الأسرة في لبنان، بحسب المنطقة الجغرافية، في العامين 2004 و 2007

3-1 توزّع أفراد الأسرة تبعاً لعلاقتهم برّب الأسرة (لكل ألف رب أسرة) وبحسب المنطقة الجغرافية

4-1 توزّع الأسر بحسب عدد أفرادها وبحسب المنطقة الجغرافية

5-1 توزّع الأسر المكونة من فرد واحد بحسب الفئة العمرية والجنس

6-1 توزّع الأسر في المناطق بحسب متوسط عدد الأشخاص في الغرفة الواحدة

7-1 عدد المقيمين في لبنان في العام 2007 من الفئات العمرية 15 إلى 39 سنة

8-1 التوزّع النسبي للمقيمين في لبنان بحسب الفئة العمرية والجنس في العام 2007، ومعدّلات الذكورة في لبنان في العامين 2004 و 2007

9-1 معدلات العزوبية لدى الإناث بحسب الفئة العمرية والمنطقة الجغرافية

10-1 معدلات العزوبية لدى الذكور بحسب الفئة العمرية والمنطقة الجغرافية

11-1 التوزّع النسبي للبنانيين بحسب مكان السكن ومكان القيد

12-1 التوزّع النسبي للسكان بحسب ما إذا كانوا تركوا أمكنة سكنهم الأساسية أثناء الحرب أم لا

13-1 سمات الأسر الراغبة بالهجرة والأسر غير الراغبة بها

14-1 توزّع المقيمين بحسب الاستفادة من تأمين صحي أم لا، والمنطقة الجغرافية التي يقيمون فيها

15-1 توزّع المقيمين الذين يستفيدون من تأمين صحي بحسب نوع التأمين الأساسي

46

## الفصل الثاني: الواقع السكني في لبنان

47

47

48

49

51

54

56

1-2 توزّع المساكن الرئيسية بحسب نوع المسكن والمنطقة الجغرافية

2-2 توزّع المساكن بحسب عدد غرف المسكن وبحسب المنطقة الجغرافية

3-2 توزّع المساكن بحسب مساحة المسكن المبنية بالكامل والمنطقة الجغرافية

4-2 توزّع المساكن بحسب المنطقة الجغرافية والمصدر الأهم لمياه الخدمة المعتمد حالياً

5-2 توزّع المساكن بحسب المنطقة الجغرافية والمصدر الأهم لمياه الشرب المعتمد حالياً

6-2 توزّع المساكن بحسب المنطقة الجغرافية ووسيلة التدفئة الأهم المعتمدة حالياً

7-2 توزّع المساكن بحسب المنطقة الجغرافية ووسيلة الصرف الصحي الأهم المعتمدة حالياً

60

## الفصل الثالث: الواقع التعليمي في لبنان

60

61

62

62

63

64

66

67

1-3 توزّع الذين يتابعون الدراسة في العام الدراسي 2006 – 2007 بحسب نوع المؤسسة التعليمية التي يتابعون فيها في العام الدراسي المعني بالمقارنة مع نوع المؤسسة التعليمية التي كانوا يتابعون فيها سابقاً

2-3 نسبة الالتحاق المدرسي أو الجامعي بحسب الفئة العمرية والجنس، على مستوى لبنان ككل

3-3 نسبة الإنتساب المدرسي أو الجامعي بحسب الفئة العمرية ومكان السكن

4-3 الإنتساب المدرسي في لبنان بحسب المحافظة والفئة العمرية في العامين 2004 و 2007

5-3 توزّع الذين يتابعون الدراسة بحسب نوع المؤسسة التعليمية التي يتابعون فيها، ومكان السكن

6-3 معدلات الالتحاق الخام بحسب المرحلة التعليمية والجنس

7-3 معدلات الالتحاق الصافي بحسب المرحلة التعليمية والجنس

8-3 نسبة التأخر الدراسي على مستوى المرحلة بحسب المرحلة التعليمية والجنس

- 68 9-3 نسب التقدم والتأخر الدراسي في المرحلة أساسي حلقة أولى وأساسي حلقة ثانية (المرحلة الابتدائية) بحسب الجنس
- 69 10-3 نسب التقدم والتأخر الدراسي على مستوى الصف في المرحلة أساسي حلقة ثالثة (المرحلة المتوسطة) بحسب الجنس
- 69 11-3 نسب التقدم والتأخر الدراسي على مستوى الصف في المرحلة الثانوية بحسب الجنس
- 71 12-3 التوزع النسبي للمقيمين الذكور بحسب المستوى التعليمي الذي تتم متابعته أو المستوى التعليمي المحصل، وذلك في كل فئة عمرية
- 72 13-3 التوزع النسبي للمقيمات الإناث بحسب المستوى التعليمي الذي تتم متابعته أو المستوى التعليمي المحصل، وذلك في كل فئة عمرية
- 73 14-3 نسبة الأمية في لبنان بحسب الفئة العمرية والجنس

## 76 الفصل الرابع: النشاط الإقتصادي لأفراد الأسرة (العالة والبطالة)

- 77 1-4 معدلات النشاط الاقتصادي بحسب العمر والجنس
- 77 2-4 معدلات النشاط الاقتصادي بحسب المستوى التعليمي المحصل والجنس
- 78 3-4 معدلات النشاط الاقتصادي بحسب الجنس والمنطقة الجغرافية
- 79 4-4 توزع المقيمين غير الناشطين إقتصادياً بحسب الوضع الأساسي
- 80 5-4 توزع المقيمين غير الناشطين إقتصادياً بحسب المستوى التعليمي المحصل والجنس
- 80 6-4 توزع العاملين بحسب الفئة العمرية والجنس (بالنسبة المئوية على صعيد الجنس)
- 81 7-4 توزع العاملين بحسب المستوى التعليمي المحصل والجنس
- 81 8-4 توزع العاملين بحسب المنطقة الجغرافية والجنس
- 82 9-4 توزع العاملين بحسب الوضع في العمل والجنس
- 83 10-4 توزع العاملين بحسب فئات المهن والجنس
- 85 11-4 توزع العاملين بحسب قطاع النشاط الاقتصادي للمؤسسة التي يعملون فيها والجنس
- 85 12-4 توزع العاملين بحسب قطاع النشاط الاقتصادي للمؤسسة التي يعملون فيها والمنطقة الجغرافية
- 87 13-4 توزع العاملين بحسب الاستفادة (نعم أم لا) من التأمين الصحي بحسب نوع التأمين والجنس
- 88 14-4 توزع المستخدمين والأجراء بحسب الإجابة على سؤال الدخل من العمل
- 89 15-4 متوسط الدخل والدخل الوسيط للمستخدمين والأجراء بحسب المنطقة الجغرافية
- 89 16-4 متوسط الدخل والدخل الوسيط للمستخدمين والأجراء بحسب المستوى التعليمي
- 89 17-4 متوسط الدخل والدخل الوسيط للمستخدمين والأجراء بحسب نوع قطاع النشاط الاقتصادي
- 90 18-4 متوسط الدخل والدخل الوسيط للمستخدمين والأجراء بحسب فئات المهن
- 90 19-4 توزع المستخدمين والأجراء بحسب فئات الدخل الصافي من العمل والجنس
- 91 20-4 توزع المستخدمين والأجراء بحسب فئات الدخل الصافي من العمل والمستوى التعليمي
- 92 21-4 معدل البطالة بحسب العمر والجنس
- 93 22-4 معدل البطالة بحسب المستوى التعليمي والجنس
- 93 23-4 معدل البطالة بحسب المنطقة الجغرافية والجنس للفئة العمرية 15-64 سنة
- 94 24-4 نسبة العاطلين من العمل الذين اعتمدوا احدى الوسائل التالية للبحث عن عمل
- 94 25-4 توزع المقيمين (بعمر 15 سنة وما فوق) بحسب العمل عند بدء الحرب في شهر تموز في العام 2006
- 98 26-4 توزع أرباب العمل والعاملين لحسابهم بحسب المشاكل (الأكثر أهمية) التي يعاني منها عملهم نتيجة الحرب
- 99 27-4 توزع أرباب العمل والعاملين لحسابهم بحسب طريقة ايجاد الحلول لمشكلة تأمين الاموال التي يحتاج إليها عملهم
- 99 28-4 معدل النشاط الاقتصادي لدى فئة الشباب الذين هم بعمر 15-24 سنة، بحسب المنطقة الجغرافية والجنس
- 100 29-4 توزع الشباب العاملين (15-24 سنة) بحسب المنطقة الجغرافية



100	30-4	توزّع الشباب العاملين (15- 24 سنة) بحسب المنطقة الجغرافية والجنس
101	31-4	توزّع الشباب العاملين (15- 24 سنة) بحسب المستوى التعليمي المحضّل والمنطقة الجغرافية
102	32-4	التوزّع النسبي للشباب العاملين بحسب فئات المهن والجنس
103	33-4	التوزّع النسبي للشباب العاملين في لبنان بحسب القطاع الإقتصادي والجنس
104	34-4	معدلات النشاط الاقتصادي عند النساء بحسب الفئات العمرية
106	35-4	معدلات النشاط الاقتصادي لدى فئة كبار السن بحسب العمر والجنس
107	36-4	توزّع العاملين من كبار السن العاملين بحسب الوضع في العمل
108	37-4	التوزّع النسبي للأسر حسب الحد الأقصى لدخلها الشهري بعد الحرب وقبلها بآلاف الليرات اللبنانية
109	38-4	متوسط الدخل الشهري للأسرة بعد الحرب وقبلها، بآلاف الليرات اللبنانية، بحسب المنطقة الجغرافية
109	39-4	نسبة الأسر التي تلقت مساعدات مالية خلال الحرب بحسب مكان سكن الأسرة
112	40-4	نسبة الأسر التي تلقت مساعدات عينية خلال الحرب بحسب مكان سكن الأسرة
112	41-4	نسبة الأسر التي تلقت مساعدات عينية خلال الحرب بحسب مكان سكن الأسرة

# الرسوم البيانية الواردة في الفصول

## الفصل الأول: الواقع الديموغرافي في لبنان

24

28

28

30

32

32

33

35

38

38

38

39

39

39

39

41

42

1-1 التوزع النسبي لأشكال الأسر في لبنان في العامين 2004 و 2007

2-1 الكثافة السكانية داخل المسكن في العامين 2004 و 2007

3-1 معدّلات الإعالة العمرية في العام 2007 بحسب المناطق

4-1 معدّلات الذكورة في لبنان، بحسب الفئة العمرية، في العامين 2004 و 2007

5-1 هرم الأعمار لبنان 2007

6-1 الوضع العائلي للذكور والإناث في العامين 2004 و 2007

7-1 نسب العزوبية لدى الذكور والإناث في العامين 2004 و 2007 بحسب الفئة العمرية

8-1 توزع المقيمين الذين تركوا منازلهم الأساسية خلال الحرب بحسب المناطق التي إنتقلوا إليها

9-1 توزع المقيمين الذين تركوا منازلهم الأساسية خلال الحرب، وبقوا في لبنان،

بحسب نوع المسكن الذي إنتقلوا للعيش فيه في حينه

10-1 نسب التفكير بالهجرة لدى الأفراد والأسر، قبل الحرب وبعدها

11-1 توزع الأسر التي كان أحد أفرادها يفكر بالهجرة قبل الحرب، أو يفكر فيها بعد الحرب

بحسب المنطقة الجغرافية

12-1 توزع الأسر التي كانت تفكر بالهجرة قبل الحرب وبعدها، بحسب المنطقة الجغرافية

13-1 توزع الأسر التي كان أحد أفرادها يفكر بالهجرة قبل الحرب، أو يفكر فيها بعد الحرب،

بحسب فئة الدخل الشهري للأسرة

14-1 توزع الأسر التي كانت تفكر بالهجرة قبل الحرب وبعدها، بحسب فئة الدخل الشهري للأسرة

15-1 نسبة المستفيدين من التأمين الصحي في العامين 2004 و 2007 بحسب المنطقة الجغرافية

16-1 توزع المقيمين الذين يستفيدون من تأمين صحي بحسب مصدر التأمين

46

## الفصل الثاني: الواقع السكني في لبنان

46

1-2 توزع المساكن الرئيسية بحسب المنطقة الجغرافية

49

2-2 توزع المساكن التي تستخدم مصدراً ثانياً لمياه الخدمة بحسب نوع المصدر الثاني المعني

50

3-2 توزع المساكن بحسب مصادر مياه الخدمة الأساسية المعتمدة في العامين 2004 و 2007

51

4-2 توزع المساكن التي تستخدم مصدراً ثانياً لمياه الشرب بحسب المصدر الثاني المعني

52

5-2 مصادر مياه الشرب المعتمدة في لبنان في العام 2007

52

6-2 مصادر مياه الشرب المعتمدة في لبنان في العام 2004

52

7-2 توزع المساكن التي تستخدم مصدراً ثانياً للطاقة المتعلقة بالإضاءة بحسب نوع المصدر الثاني المعني

53

8-2 إستخدام الشبكة العامة كمصدر للإضاءة في العامين 2004 و 2007

55

9-2 توزع المساكن التي تستخدم وسائل تدفئة ثانية بحسب نوع الوسيلة الثانية التي تستخدمها

56

10-2 وسيلة الصرف الصحي المعتمدة في المساكن في لبنان في العامين 2004 و 2007

60

## الفصل الثالث: الواقع التعليمي في لبنان

70

1-3 مقارنة نسب التأخر الدراسي على مستوى الصف بين المراحل التعليمية المختلفة في لبنان

## الفصل الرابع: النشاط الإقتصادي لأفراد الأسرة (العالة والبطالة)

77

77

1-4 معدلات النشاط الاقتصادي بحسب العمر والجنس

78

2-4 معدل النشاط الاقتصادي بحسب المستوى التعليمي المحصل والجنس

79

3-4 معدلات غير الناشطين إقتصادياً بحسب الجنس والعمر

80

4-4 توزّع العاملين من عمر 15 سنة وما فوق بحسب الجنس والفئات العمرية

82

5-4 توزّع العاملين بحسب المنطقة الجغرافية والجنس

82

6-4 توزّع العاملين بحسب الوضع في العمل

83

7-4 توزّع العاملين بحسب فئات المهنة بين العاميين 2004 و2007

84

8-4 توزّع العاملين بحسب قطاع النشاط الاقتصادي للمؤسسة التي يعملون فيها

86

9-4 توزّع العاملين بحسب إنتماء قطاع النشاط الاقتصادي والمنطقة الجغرافية

87

10-4 توزّع العاملين المستفيدين من التأمين الصحي بحسب نوع التأمين

93

11-4 توزّع العاطلين من العمل بحسب المستوى التعليمي المحصل والجنس

94

12-4 توزّع العاطلين من العمل بحسب مصادر التأمين (بالنسبة المئوية)

96

13-4 توزّع العاملين بحسب تعديل دخلهم خلال الحرب

97

14-4 توزّع "المستخدمين والأجراء" بحسب تعديل دوام عملهم بعد الحرب

97

15-4 توزّع العاملين بحسب تعديل دخلهم بعد الحرب

98

16-4 توزّع العاملين الذين انخفض دخلهم بحسب قطاع النشاط الاقتصادي

102

17-4 توزّع الشباب العاملين بحسب فئات المهنة لعامي 2004 و2007

104

18-4 التوزّع النسبي للنساء العاملات في لبنان ( 15 سنة أو أكثر) بحسب المناطق

104

19-4 توزّع النساء العاملات بحسب الوضع الاجتماعي لعامي 2007 و2004

105

20-4 توزّع النساء العاملات بحسب قطاع النشاط الاقتصادي

105

21-4 توزّع النساء العاملات بحسب إنتماء قطاع النشاط الاقتصادي

107

22-4 توزّع كبار السن العاملين بحسب نوع التأمين الصحي

108

23-4 التوزّع النسبي للأسر بحسب فئة دخلها الشهري (بعد الحرب)

109

24-4 متوسط الدخل الشهري للأسرة في لبنان، قبل الحرب وبعدها، بحسب عدد أفراد الأسرة

109

25-4 أنماط تغيير مستويات معيشة الأسر في لبنان قبل الحرب وبعدها بحسب فئة الدخل الشهري للأسرة

110

26-4 تغيير مستوى معيشة الأسرة بعد الحرب، بالمقارنة عما كان قبلها تبعاً لقطاع النشاط الاقتصادي لرب الأسرة

110

27-4 نسبة الأسر التي تلقت مساعدات مالية أو عينية، خلال الحرب

110

28-4 نسبة الأسر التي تلقت مساعدات مالية خلال الحرب بحسب فئة الدخل الشهري للأسرة

110

29-4 نسبة الأسر التي تلقت مساعدات عينية خلال الحرب بحسب فئة الدخل الشهري للأسرة

111

30-4 التوزّع النسبي للأسر التي قدمت لها مساعدات مالية، خلال الحرب، (من أصل مجموع الأسر التي قدمت لها مساعدات مالية) بحسب الجهة التي قدمت المساعدات المعنية

111

31-4 التوزّع النسبي للأسر التي قدمت لها مساعدات عينية، خلال الحرب (من أصل مجموع الأسر التي قدمت لها مساعدات عينية)، بحسب الجهة التي قدمت المساعدات المعنية

111

32-4 التوزّع النسبي للأسر التي قدمت لها مساعدات عينية، خلال الحرب (من أصل مجموع الأسر التي قدمت لها مساعدات عينية)، بحسب الجهة التي قدمت المساعدات المعنية

111

32-4 التوزّع النسبي للأسر التي قدمت لها مساعدات عينية، خلال الحرب (من أصل مجموع الأسر التي قدمت لها مساعدات عينية)، بحسب الجهة التي قدمت المساعدات المعنية

111

32-4 التوزّع النسبي للأسر التي قدمت لها مساعدات عينية، خلال الحرب (من أصل مجموع الأسر التي قدمت لها مساعدات عينية)، بحسب الجهة التي قدمت المساعدات المعنية



# كلمة وزارة الشؤون الإجتماعية، برنامج الأمم المتحدة الإنمائي ومنظمة العمل الدولية.

اندلعت الحرب الإسرائيلية على لبنان في تموز 2006 واستمرت لمدة 33 يوماً خلفت ورائها الكثير من الدمار والخسائر في الأرواح والممتلكات والبنى التحتية والمؤسسات الاقتصادية. ناهيك عن الخسائر غير المباشرة في الاقتصاد وفرص العمل والبيئة. كما كان لهذا العدوان اثره على التراجع في النمو الاقتصادي وفي التنمية – فبدلاً من بذل الجهود من أجل تعزيز التنمية، تحول الاهتمام والعمل إلى توفير الإغاثة وتقديم المساعدات الانسانية للنازحين والمتضررين المباشرين.

نتيجة لهذا العدوان، اتحدت الجهود العربية والدولية من أجل توفير كامل الدعم للبنان وتعويضه عن الخسائر الكبيرة التي لحقت به. فكان مؤتمر باريس 3 للجهات المانحة الذي انعقد في كانون الثاني 2007 حيث قدمت الحكومة اللبنانية خطة عمل اقتصادية، صاحبها للمرة الأولى خطة عمل اجتماعية تناولت فيها التحديات التي تواجه الشأن الاجتماعي و برنامج العمل لمواجهة هذه التحديات كان قد سبقها إنشاء لجنة وزارية للشأن الاجتماعي، حيث أكدت الحكومة اللبنانية في خطة العمل الاجتماعية على أهمية إيلاء الشأن الاجتماعي الأولوية التي يحتاجها من خلال استحداث برامج ومشاريع للحد من الفقر، وتعزيز الأحوال المعيشية للفئات المهمشة والفقيرة، بالإضافة إلى تحسين المؤشرات الاجتماعية وخاصة في المناطق الطرفية والمحرومة. كما طرحت خطة العمل الاجتماعية عدد من الإصلاحات لزيادة فعالية الانفاق على الخدمات والبرامج الاجتماعية التي تقدمها مختلف الوزارات وتحسين نوعيتها من خلال الحد من الازدواجية في العمل وفي تقديم الخدمة، بالإضافة الى بلورة استراتيجية اجتماعية مندمجة تمثل رؤية وسياسة الحكومة لتطوير الشأن الاجتماعي والانتقال من مبدأ الرعاية الى مبدأ التنمية.

كثير الحديث والتقديرات عن ماهية الخسائر الناتجة عن العدوان وحجمها ومدى اثرها على الأوضاع الاجتماعية والسبل المعيشية للسكان. فكان أن أطلقت وزارة الشؤون الاجتماعية وإدارة الاحصاء المركزي، بدعم وتمويل من برنامج الأمم المتحدة الإنمائي ومنظمة العمل الدولية، "المسح الميداني الوطني حول اثر الحرب على معيشة السكان"، الذي جمع بيانات حول الأوضاع المعيشية للسكان في العام 2007 بهدف توفير معلومات دقيقة وعلمية حول اثر الحرب، يشكل الأساس للتدخلات والخطط والبرامج الاجتماعية والتنموية. و قد أظهرت الدراسة أن الحرب كان لها اثر مباشر ومؤقت على الأوضاع المعيشية، من نزوح، وأضرار، وتوقف عن العمل، ولكن تم امتصاصها بسرعة بسبب تضافر الجهود من قبل الحكومة والمجتمع المدني والجهات المانحة بالإضافة الى

التحويلات والدعم الذي تلقاها لبنان من أبنائه المغتربين في الخارج. فبحسب التقرير، فإن المؤشرات التنموية المباشرة لم تتأثر بالأجمال بسبب الحرب و لم يطرأ عليها تغيرات دراماتيكية، كما لم يحصل تغير في اتجاهها او قفزات في تطورها. ولكن في الجهة المقابلة، أظهر التقرير زيادة في نسب الافراد والاسر التي ترغب بالهجرة الى الخارج او تلك التي اتخذت اجراءات جدية للهجرة.

وإلى ذلك، مع أن التقرير يوفر معلومات هامة عن اثر الحرب على الأوضاع المعيشية للسكان، إلا انه يشكل مصدراً أساسياً لمعرفة التطور الحاصل في الأحوال المعيشية بميادين التعليم، والصحة، والسكن، والعمل والمؤشرات الديموغرافية بين العامين 2004 و 2007 كلها تمثل مصدر معرفة مهم نضعه بين أيديكم ونأمل أن يستعين به صانعي القرار في الشأن الاجتماعي والاقتصادي والتنمية لصياغة وتخطيط برامجهم وتدخلاتهم في شتى المجالات.

وفي هذا الاطار، لا بد ان ننوه بالجهود الذي بذل من اجل انجاز هذا المسح، حيث تخص الحكومة اللبنانية منظمة العمل الدولية وبرنامج الأمم المتحدة الإنمائي على دعمهم المادي والفني لتنفيذ المسح واصدار التقرير، كما نشكر الشريك الاساسي في هذا العمل، ادارة الاحصاء المركزي، لما كان لها من دور فعال في تنفيذ المسح وتوفير البيانات اللازمة لصياغة التقرير. ولا ننسى بالطبع الجهود التي قام بها فريق العمل في كل من وزارة الشؤون الاجتماعية ومنظمة العمل الدولية وبرنامج الأمم المتحدة الإنمائي الذي كان له دوراً هاماً في إنجاز التقرير وإصداره بصورته الحالية.

**ندى الناشف**

**المدير الإقليمي لمنظمة العمل الدولية**

**مارتا رويدس**

**الممثل المقيم لبرنامج الأمم المتحدة الإنمائي**

**ماريو عون**

**وزير الشؤون الاجتماعية**



# كلمة إدارة الاحصاء المركزي

وننوه أخيراً بتميز أداء فريق عمل إدارة الاحصاء المركزي وبتقنيته العالية ودقته في اعداد وتصميم وتنظيم العمل وبحسن استخدام الموارد وننوه بشكل خاص بجهود الاحصائية المسؤولة عن هذه الدراسة نجوى يعقوب، رئيس مصلحة التنسيق والمحاسبة الوطنية بالانابة.

**الدكتورة مرال توتليان غيدانيان**

**مدير عام ادارة الاحصاء المركزي**

يسر ادارة الاحصاء المركزي ان تضع بمتناول متخذي القرار وراسمي السياسات والباحثين والمواطنين نتائج دراسة الأحوال المعيشية للأسر للعام 2007 التي تكتسب أهمية كبرى كونها قد نفذت بعد العدوان الغاشم الذي تعرض له لبنان في تموز 2006.

تندرج هذه الدراسة ضمن الجهود التي تبذلها ادارة الاحصاء المركزي لتأمين مؤشرات احصائية بطرق علمية تغطي كافة الجوانب الاقتصادية والاجتماعية لمعيشة الأسر وذلك ضمن الامكانيات المتاحة لها.

توفر هذه الدراسة بيانات ومؤشرات اجتماعية عديدة عن الواقع الديموغرافي والواقع التعليمي في لبنان والواقع السكني والنشاط الاقتصادي للأفراد والتأمين الصحي والرغبة في الهجرة ودخل الاسرة والمساعدات التي تلقتها خلال العدوان، ومؤشرات متعددة أخرى. مما يسمح بتقييم الأوضاع الاقتصادية والاجتماعية للأسر المعيشية في لبنان في العام 2007 وقد تمت مقارنة المؤشرات مع مثيلاتها في العام 2004 لرصد التطور الحاصل في الأوضاع المعيشية مع التركيز على تأثير العدوان على الأسر.

وقد نفذت هذه الدراسة ادارة الاحصاء المركزي بتمويل من برنامج الامم المتحدة الانمائي ومنظمة العمل الدولية بالتعاون مع وزارة الشؤون الاجتماعية. واذ تشكر ادارة الاحصاء المركزي برنامج الامم المتحدة الانمائي ومنظمة العمل الدولية على دعمهم للعمل الاحصائي في لبنان.

تتوجه ادارة الاحصاء المركزي بشكر خاص الى جميع الاسر التي شملتها العينة على تعاونها وتجاوبها مع ادارة الاحصاء المركزي. إذ لا بد من الإشارة الى أن نوعية أي عمل ميداني احصائي يرتكز من جهة على العمل التقني لإدارة الاحصاء المركزي المسؤولة عن وضع منهجية الدراسة وتنفيذ العمل الميداني وعلان النتائج. ومن جهة أخرى على مدى تجاوب المواطن مع الادارة وعلى مدى موضوعيته وصدقه في ملء الاستمارات.

# شكر وتقدير

لم يكن إنجاز "دراسة الأحوال المعيشية للأسر للعام 2007" وإصدار هذا التقرير ممكنا لولا تضافر جهود ومساهمات عدد كبير من الأشخاص والعاملين والمتعاقدين في كل من إدارة الإحصاء المركزي، برنامج الأمم المتحدة الإنمائي، وزارة الشؤون الاجتماعية، ومنظمة العمل الدولية. فقد ساهمت هذه الجهات جميعها في إتمام العمل، بحسب خبراتها وامكانياتها.

## المسح الميداني واعداد الجداول- ادارة الاحصاء المركزي

تحت اشراف مدير عام إدارة الإحصاء المركزي، الدكتورة مرال توتليان وبمتابعة دقيقة للعمل اليومي وحسن تنفيذ المسح من قبل نجوى يعقوب، الاحصائي المسؤؤل عن الدراسة، رئيس مصلحة التنسيق والمحاسبة الوطنية بالانابة لتحديد الأساليب والتصاميم اللازمة للأعمال الاحصائية ومراقبة التنفيذ والاشراف عليه وتحليل النتائج وتبيان خلاصتها، وبمشاركة فريق العمل التالي:

إعداد الاستمارة وتصميمها وصياغة الأدلة	• نجوى يعقوب- احصائي، رئيس مصلحة التنسيق والمحاسبة الوطنية بالانابة • لارا بدر- اختصاصي في العلوم الاجتماعية
المعاينة وسحب العينة	• نجوى يعقوب- احصائي، رئيس مصلحة التنسيق والمحاسبة الوطنية بالانابة
تحضير الخرائط	• نجلا باروكي- اختصاصي في الجغرافيا • فيكان أشكاريان - اختصاصي في الجغرافيا
تدريب المحققين والمشرفين	• لارا بدر- اختصاصي في العلوم الاجتماعية
التدقيق والترميز المكتبي	• لارا بدر- اختصاصي في العلوم الاجتماعية • البير خليل- اختصاصي في الرياضيات الاحصائية • مهى المصري- محقق
استخراج الجداول	• ميساء ظاهر وعلي حمية - اختصاصيان في الرياضيات الاحصائية

مراجعة ورسم الجداول	• ربيع بو سليمان وميراي بو شقرا - اختصاصيان في العلوم الاقتصادية • ميساء ظاهر وعلي حمية- اختصاصيان في الرياضيات الاحصائية • ابتسام الجونني- اختصاصي في العلوم الاجتماعية • سماح شريف وهلا هزيمة - احصائيان • مساعدان متمرنان
---------------------	------------------------------------------------------------------------------------------------------------------------------------------------------------------------------------------------------------------------------------------

قام بالأعمال المعلوماتية السيد ادمون حرفوش، خبير في المعلوماتية منتدب من برنامج الأمم المتحدة الانمائي. كما ساعد كلا من نانسي نادر وميرنا صبرا ومحمد طراف بصفة مساعدين منتدبين من برنامج الأمم المتحدة الانمائي فريق عمل ادارة الاحصاء المركزي في مختلف مراحل العمل الميداني والمكتبي.

## صياغة النص

تمهيد في المنهج	نجوى يعقوب
الفصل الأول	الواقع الديموغرافي في لبنان
الفصل الثاني	الواقع السكني في لبنان
الفصل الثالث	الواقع التعليمي في لبنان د. مروان حوري
الفصل الرابع	النشاط الاقتصادي لأفراد الأسرة (العمالة والبطالة) لارا بدر وميراي بو شقرا

قام بمراجعة وتدقيق التقرير كل من د. مرال توتليان، د. مروان حوري، سوسن المصري، نجوى يعقوب، لارا بدر، ميساء ظاهر وقامت بالمتابعة اليومية لصياغة التقرير كل من لارا بدر ميساء ظاهر.



## وزارة الشؤون الاجتماعية وبرنامج الأمم المتحدة الإنمائي عبر مشروع بناء القدرات للحد من الفقر ومنظمة العمل الدولية

جاء إصدار هذا التقرير نتيجة جهد مشترك بين إدارة الإحصاء المركزي تحت رعاية الدكتورة مارال توتليان. وزارة الشؤون الاجتماعية تحت رعاية معالي وزير الشؤون الاجتماعية. وبرنامج الأمم المتحدة الإنمائي بإشراف من قبل الممثل المقيم (حتى 2007) منى همام ومنظمة العمل الدولية بدعم من قبل المدير الإقليمي السيدة ندى الناشف. فقد تولت كل من وزارة الشؤون الاجتماعية وبرنامج الأمم المتحدة الإنمائي ومنظمة العمل الدولية عملية المتابعة وتقديم المشورة التقنية في وضع الاستراتيجية وصياغة التقرير النهائي وذلك من خلال عدد من الخبراء والفنيين وهم:

مروان خواجه من الجامعة الأميركية في بيروت تولى دراسة البيانات والمساهمة في صياغة فصول التقرير. مروان حوري ساهم في تقديم المشورة الفنية في تصميم الاستراتيجية، تدقيق البيانات وصياغة معظم فصول التقرير. كريستين غانيابة من منظمة العمل الدولية التي قامت بالمساهمة في صياغة الفصل الرابع حول النشاط الاقتصادي.

لا بد أيضاً من توجيه الشكر للخبراء المستقلين، محمد حسين باقر، رياض طيارة و أديب نعمة على الاقتراحات والمداخلات القيمة التي قدموها، سواء في تصميم الاستراتيجية أو تقديم الملاحظات على التقرير النهائي. استفاد التقرير أيضاً من الملاحظات التي قدمتها أمل كركي من مجلس الإنماء والإعمار.

ختاماً، يعود الشكر الى فريق العمل الذي وفر كل الدعم لإنجاز هذا التقرير وهم كل من زينة علي احمد، مستشارة السياسات من برنامج الأمم المتحدة الإنمائي وطارق الحق، مسؤول عن سياسات التشغيل من منظمة العمل الدولية وكل من سوسن المصري، وميسا نحلاوي، وميرفت مرعي باحثة من "مشروع بناء القدرات للحد من الفقر" اللواتي تولين أيضاً عملية التنسيق بين الشركاء والمتابعة اليومية في موضوع صياغة التقرير.

# تمهيد: في المنهج والأهداف

## 1.

### أهداف الدراسة

تهدف "دراسة الأحوال المعيشية للأسر للعام 2007" إلى توفير قاعدة غنية من البيانات الإحصائية في المواضيع أدناه، وذلك بهدف التعرف على الأوضاع المعيشية للأسر في العام 2007 ومدى تأثير عدوان تموز 2006 عليها:

- الخصائص الاجتماعية للأسر ولأفرادها
- الخصائص الديموغرافية والتربوية لأفراد الأسر
- خصائص النشاط الاقتصادي لأفراد الأسر وتأثير الحرب على هذا النشاط
- خصائص المساكن وظروف السكن و مصادر المياه والطاقة وتأثير الحرب عليها
- التأمين الصحي لأفراد الأسرة
- الرغبة في الهجرة لدى الأسر أو لدى أفرادها
- الخسائر التي تكبدتها الأسر بسبب الحرب والمساعدات التي تلقتها
- الدخل والوضع المالي للأسر

تسعى إدارة الإحصاء المركزي، بشكل دائم، الى تأمين مؤشرات عن الأوضاع المعيشية للأسر، وقد قامت هذه الإدارة، بعد انتهاء العدوان الإسرائيلي على لبنان في صيف عام 2006، بدراسة الأوضاع المعيشية للأسر بهدف الإطلاع على واقعها في العام 2007، وعلى التغييرات التي طرأت على هذه الأوضاع منذ العام 2004، ومنها بخاصة التغييرات التي حصلت نتيجة للعدوان الإسرائيلي.

من جهة أخرى، وبعد مناقشة الأمر مع إدارة الإحصاء المركزي، تقدم برنامج الأمم المتحدة الإنمائي بمبادرة ووجه بموجبها كتابا الى دولة رئيس مجلس الوزراء الاستاذ فؤاد السنيورة يطلب فيه الموافقة على أن تقوم ادارة الإحصاء المركزي بتنفيذ مسح جديد حول الأوضاع المعيشية للأسر وتقييم أثر العدوان الاسرائيلي عليها، وذلك بتمويل كامل من برنامج الأمم المتحدة الإنمائي المعني.

وعلى أثر إبلاغ دولة رئيس مجلس الوزراء ادارة الإحصاء المركزي موافقته على طلب البرنامج، قام موظفو الادارة بالإجراءات الفنية اللازمة تمهيدا لمباشرة التنفيذ فور توقيع عقد الاتفاق بين الفرقاء المعنيين، أي كل من برنامج الأمم المتحدة الإنمائي، وادارة الإحصاء المركزي، ووزارة الشؤون الاجتماعية، ومنظمة العمل الدولية التي ابدت رغبتها بالمشاركة في هذه الدراسة. وقد تم توقيع الاتفاق المشار إليه، بين الفرقاء المعنيين، في 2007/1/3.

## مخطط المعاينة ونسبة الاستجابة:

تم سحب عينة في كافة المناطق والأقضية اللبنانية ولكن، ولتحقيق غاية المسح وبعد النقاش بين الفرقاء، تم تقسيم المناطق إلى مناطق تعرضت للعدوان بشكل مركز، وإلى مناطق تعرضت للعدوان بشكل أقل، وقد تم بشكل خاص، عند سحب عينة الدراسة:

- فصل الضاحية الجنوبية لبيروت الواقعة في محافظة جبل لبنان عن باقي المحافظة.
- الفصل بين الأفضية الأكثر تضرراً في محافظتي لبنان الجنوبي والنبطية: مرجعيون، بنت جبيل، النبطية وصور عن الأفضية الأقل تضرراً: صيدا، جزين وحاصبيا

وقد شملت العينة وحدات سكنية موزعة على الأراضي اللبنانية كافة، باستثناء المخيمات الفلسطينية، وذلك بغض النظر عن جنسية شاغل المسكن.

تم تحديد حجم العينة في كل من المناطق: بيروت، الضاحية الجنوبية لبيروت، محافظة جبل لبنان باستثناء الضاحية، لبنان الشمالي، البقاع، الأفضية الأكثر تضرراً في محافظتي لبنان الجنوبي والنبطية والأفضية الأقل تضرراً في محافظتي لبنان الجنوبي والنبطية، وذلك أخذاً بالاعتبار مستوى الدقة المطلوبة لمؤشرات أساسية كمعدل البطالة، وكذلك أخذاً بالإعتبار مستوى الثقة المطلوبة للبيانات الإحصائية المعنية، والنسبة المتوقعة لعدم الاستجابة.

تم إعداد مخطط المعاينة على مرحلتين، تم في المرحلة الأولى سحب الجزر الجغرافية من قاعدة البيانات المتوفرة في إدارة الإحصاء المركزي، والتي جرى تشكيلها بناءً للمسح الميداني الشامل للمباني والمسكن الذي تم في العامين 2004-2005، وذلك بطريقة نسبية تبعاً لحجم الجزر (Probability Proportional to size- PPS)، مع الإشارة هنا إلى أن حجم الجزيرة يحتسب على أساس عدد المساكن الرئيسية الموجودة ضمنها<sup>1</sup>. وقد جرى سحب 135 جزيرة في كل منطقة باستثناء الأفضية الأكثر تضرراً في محافظتي لبنان الجنوبي والنبطية حيث تم سحب 181 جزيرة تحسباً لوجود جزر قد تكون مدمرة.

وجرى في المرحلة الثانية سحب 8 وحدات سكنية في كل جزيرة جغرافية من الجزر - العينة، باستثناء جزر الضاحية الجنوبية لبيروت حيث تم سحب 10 وحدات سكنية في كل منها.

تم استيفاء 6686 استمارة عائدة لأسر معيشية من عينة المساكن، وذلك من أصل 7571 مسكناً كانت مشغولة عند تنفيذ المسح. بلغت نسبة الاستجابة لجهة الإجابة على أسئلة الاستمارة 88,3 في المئة من الأسر. أما الاستمارات الـ 885 أسرة التي لم يجر استيفائها فشملت رفض الأسر الاستجابة وغياب الأسر عن المسكن.

إن جميع الأرقام الصادرة عن هذه الدراسة هي أرقام مقدرّة بناءً على العينة التي جرى سحبها ويجب الأخذ في الحسبان "خطأ المعاينة".

1. في الضاحية الجنوبية لبيروت وفي الأفضية الأكثر تضرراً في محافظتي لبنان الجنوبي والنبطية تم سحب المساكن المصنفة رئيسية، ثانوية أو شاعرة خلال المسح الشامل للمباني والمسكن تحسباً للتغيرات التي طرأت في اشغال الوحدات السكنية بسبب تدمير عدد كبير من الوحدات بنتيجة العدوان

## مراحل العمل

### أ - الأعمال التحضيرية

تعتبر مرحلة التحضير للدراسة من أهم المراحل وتشمل عدة أعمال أساسية كتحضير الاستمارات وتجربتها، وصياغة أدلة العمل الميداني والمكتبي، وإعداد خطة المعاينة وسحب العينة وتجهيز الخرائط للعمل الميداني، وتشكيل فرق العمل التي تتألف من موظفي إدارة الإحصاء المركزي ومن اشخاص من خارج الملاك تستعين بهم الإدارة لإنجاز مهام محددة، واعداد مواد التدريب للعاملين في المسح وتدريبهم، واعداد برنامج معلوماتي لإدارة المسح ومن ثم اجراء التجربة القبلية قبل المباشرة في العمل الميداني. وقد تم انجاز الأعمال التحضيرية هذه في الفترة الممتدة من منتصف شهر تشرين الأول ولغاية نهاية شهر كانون الأول من العام 2006.

### ب- العمل الميداني

خضع حوالي 70 شخصاً، بين 3 و 8 كانون الثاني/ يناير 2007، لدورة تدريبية تضمنت في نهايتها اختباراً ميدانياً لاختيار الناجحين منهم ليشكلوا فرق العمل الميدانية المؤلفة من مشرفين وباحثين ميدانيين يقومون بإجراء المقابلات واستيفاء الاستمارات. وقد بدأ العمل الميداني في 8 كانون الثاني ونفذ خلال شهري كانون الثاني وشباط من العام 2007.

### ج - التدقيق والترميز المكتبي

يهدف التدقيق والترميز المكتبي إلى التأكد من قيام الباحث الميداني باستيفاء الاستمارات وفقاً للتعليمات، وذلك بهدف الحصول على استمارات خالية من الأخطاء. وقد خضعت كل استمارة لمراجعة أولية من قبل المشرف الميداني، ومن ثم دققت ورُقمت من قبل فريق عمل مكتبي في إدارة الإحصاء المركزي تم تدريبه لانجاز هذه المهمة، والتي تتطلب بدورها عدة مراحل هي: التدقيق في المعلومات الواردة في الإستمارة من خلال الإتصال بعدد كبير من الأسر للتأكد من صحة المعلومات الواردة في الاستمارات، ومن ثم ترميز المهن والأنشطة الاقتصادية وفق التصنيف الدولية، ومن ثم التدقيق والمراجعة النهائية لبيانات الإستمارات، ليصار بعدها إلى إدخال هذه البيانات إلى الحاسوب.

### د - إدخال البيانات إلى الحاسوب وتنظيفها واستخراج الجداول

#### الاحصائية

لقد تم إعداد برنامج معلوماتي على نظام ORACLE لإدخال البيانات، كما تم إعداد برامج عديدة متخصصة للتدقيق المنطقي للبيانات المدخلة للتأكد من خلوها من الأخطاء، والتي من بينها أخطاء إدخال المعلومات.

من ثم تم تحويل الملفات إلى برنامج SPSS الذي استعمل لاستخراج الجداول الاحصائية التي ورد قسم منها في هذا التقرير.

## بعض المفاهيم الأساسية

### أ – تعريف الأسرة المعيشية

تتكون الأسرة المعيشية من فرد أو عدة أفراد يعيشون في مسكن واحد ويتشاركون المأكل والمصروف. وليس ضرورياً أن تربط بين أفراد الأسرة المعيشية صلة قرابة. وإذا ما كانت الشقة السكنية مشغولة بأسرتين أو أكثر ولا تتشاركان المأكل والمصروف تعد كل أسرة مستقلة عن الأخرى. وإذا ما تعددت الزوجات، وكانت كل الأسر الزوجية تتشارك في المسكن والمأكل، تعد كل هذه الأسر الزوجية أسرة معيشية واحدة.

### ب – تعريف المقيم في المسكن

يعد الفرد مقيماً في المسكن في الحالات التالية:

- إذا كان يقيم في المسكن بصورة دائمة (من دون انقطاع لفترة تزيد على الستة أشهر في السنة<sup>2</sup>)
  - إذا كان يقيم في المسكن بصورة غير دائمة (على نحو متقطع)، أي في حال قضاء هذا الفرد عدة أيام من الأسبوع خارج المسكن ( في مؤسسة متخصصة، غرفة مستقلة...) بصورة معتادة ويقضي الأيام المتبقية في المسكن.
  - إذا كان مقيماً بصورة دائمة في المسكن ولكنه غائب حالياً بداعي السفر لفترة محددة أو خارج البلاد للدراسة...
  - يعد الخادم مقيماً في المسكن، ولم تستوف عنه سوى البيانات المتعلقة باسمه وجنسيته وبعض المعلومات المتعلقة بالنشاط الاقتصادي.
- ويعد الفرد غير مقيم في مسكن الأسرة في الحالات التالية:
- الفرد الذي ترك منزل أسرته وانتقل إلى العيش في مسكن آخر (زواج...).
  - الفرد الذي يقيم بصورة مؤقتة وطارئة في المسكن مثل الضيف أو أحد الأقرباء.
  - الفرد الذي سافر إلى الخارج وأسس عملاً له هناك لفترة لا تقل عن السنة.

2. تحسب مدة الستة أشهر بالنسبة إلى تاريخ إجراء المقابلة.





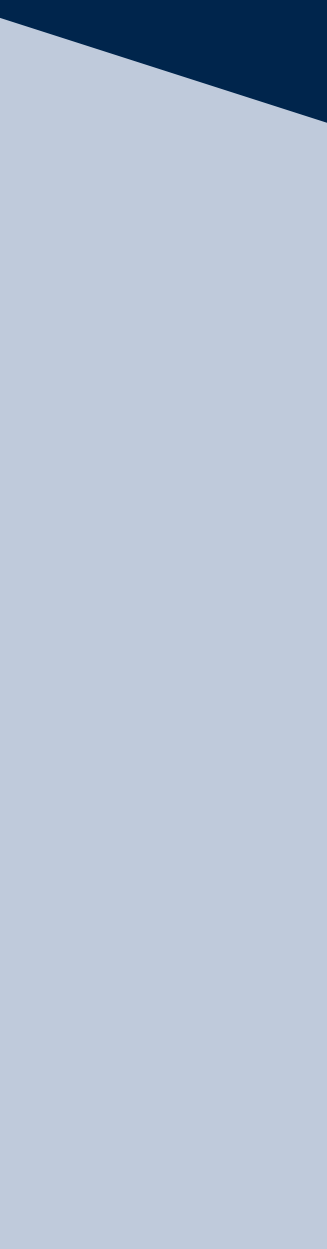

# الواقع الديموغرافي في لبنان

# الواقع الديموغرافي في لبنان

شكّلت الحرب العدوانية على لبنان في تموز 2006 حدثاً كانت له نتائج سلبية عديدة على المستويات الديموغرافية والسكنية والاجتماعية والتربوية والإقتصادية والصحية وغيرها. وقد تسببت هذه الحرب في حينه بحراك سكاني هائل حيث نزح أبنائها مئات آلاف الأشخاص من أماكن إقامتهم، عادوا جميعهم تقريباً إلى أماكن إقامتهم الأصلية بعد إنتهاء الحرب. وقد تسببت هذه الحرب أيضاً بتدمير أو تضرر أعداد كبيرة جداً من المساكن والمؤسسات الإقتصادية والحيازات الزراعية والسيارات والآليات وغيرها.

1-1

## الواقع الديموغرافي في لبنان بعد الحرب

1-1-1

### عدد المقيمين في لبنان، في العام 2007 ، وتوزعهم الجغرافي

قُدّر عدد السكان في لبنان في عام 2007 (في ما عدا المقيمين في المخيمات الفلسطينية) بـ 3759136 شخصاً، مقابل 3755034 شخصاً في العام 2004، أي بزيادة بسيطة جداً لا تتعدى الـ 0.11 في المئة. وقُدّرت نسبة المقيمين غير اللبنانيين في العام 2007 بـ 3.8 في المئة مقابل 6.6 في المئة في العام 2004، أي بتراجع قدره 2.8 في المئة. من جهة أخرى، توزع المقيمون في لبنان في العام 2007، بحسب المناطق، وفقاً للتالي : 9.6 في المئة في بيروت مقابل 10.4 في المئة في العام 2004، و39.5 في المئة في محافظة جبل لبنان (بما فيها الضاحية الجنوبية لبيروت) مقابل 40 في المئة في العام 2004، و20.3 في المئة في محافظة لبنان الشمالي مقابل 20.5 في المئة في العام 2004، و13 في المئة في محافظة البقاع مقابل 12.5 في المئة في العام 2004، و17.5 في المئة في محافظتي الجنوب والنبطية مقابل 16.6 في المئة في العام 2004. وتؤكد التغيرات الطفيفة جداً في نسب توزع السكان على المناطق الجغرافية المختلفة إلى أن السكان في كافة المناطق، وبخاصة تلك التي تعرّضت للعدوان، عادوا جميعاً إلى مناطق سكنهم الأصلية رغم التدمير والأضرار الهائلة التي أصابت المساكن والمنشآت في تلك المناطق.



**جدول رقم 1-1**  
**توزع السكان في لبنان، بحسب مكان السكن،**  
**في العامين 2004 و 2007**

لبنان 2004	لبنان 2007	مكان السكن
(في المئة)	العدد	(في المئة)
10.4	361366	محافظة بيروت
40.0	1026514	محافظة جبل لبنان ما عدا الضاحية الجنوبية لبيروت
	457960	الضاحية الجنوبية لبيروت
20.5	763712	محافظة لبنان الشمالي
12.5	489865	محافظة البقاع
16.6	242876	الأقضية الأقل تضرراً في الجنوب
	416842	الأقضية الأكثر تضرراً في الجنوب
100	3759136	لبنان

وأما متوسط حجم الأسرة، فهو لم يتغير عملياً بين العامين 2004 و 2007، على مستوى لبنان ككل، حيث أنه إنخفض بشكل طفيف جداً (من 4.27 إلى 4.23 شخصاً في الأسرة الواحدة)، ويلاحظ أن هذا التغيير الطفيف جداً ينسحب على كافة المناطق كما تبينه معطيات الجدول رقم 2-1.

**جدول رقم 2-1**  
**متوسط حجم الأسرة في لبنان، بحسب المنطقة الجغرافية،**  
**في العامين 2004 و 2007**

متوسط حجم الأسرة في العام 2004	متوسط حجم الأسرة في العام 2007	عدد الأسر في العام 2007	عدد الأفراد في العام 2007	المحافظة
3.84	3.75	96335	361366	محافظة بيروت
4.04	3.76	273177	1026514	محافظة جبل لبنان ما عدا الضاحية الجنوبية لبيروت
	4.56	100463	457960	الضاحية الجنوبية لبيروت
4.74	4.75	160820	763712	محافظة لبنان الشمالي
4.58	4.62	106015	489865	محافظة البقاع
4.40	4.21	57639	242876	الأقضية الأقل تضرراً في الجنوب
	4.42	94363	416842	الأقضية الأكثر تضرراً في الجنوب
4.27	4.23	888813	3759136	لبنان

## 2-1-1

## بنية الأسرة والكثافة السكنية داخل المسكن

لم تتغير بنية الأسرة في لبنان في العام 2007 عنها في العام 2004 حيث أن هذه البنية هي عموماً بنية نواتية تتشكل من رب الأسرة والزوجة والأولاد، وهو ما تبينه معطيات الجدول رقم 1-3 حيث يلاحظ، على مستوى لبنان ككل، أنه مقابل كل 1000 رب/ة أسرة هناك 791 زوج/ة و2215 ابن/ة بينما يساوي أو يقل عدد كل من الأقارب الآخرين المقيمين مع الأسرة عن الـ 111 فرداً.

ويلاحظ أيضاً، من خلال معطيات الجدول المشار إليه، أن نسبة الأولاد في الأسرة في محافظتي بيروت وجبل لبنان (ما عدا الضاحية الجنوبية لبيروت) يساوي حوالي ثلثي نسبة الأولاد في الأسرة في المناطق الأخرى وفي ضاحية بيروت الجنوبية، وهو ما يشير عملياً إلى أن الإكتفاء بعدد محدود من الأولاد هو أكثر وجوداً في بيروت والقسم الأكبر من جبل لبنان عنه في المناطق الأخرى أو في الضاحية الجنوبية لبيروت. وتتبع المقارنة بين بنية الأسرة في لبنان ككل، بين العامين 2004 و2007، تبيان واقع ثبات هذه البنية بين العامين المشار إليهما.

## جدول رقم 3-1

## توزع أفراد الأسرة تبعاً لعلاقتهم برّب الأسرة (لكل ألف رب أسرة) وبحسب المنطقة الجغرافية

		الأقضية الأقل تضرراً في الجنوب		الأقضية الأكثر تضرراً في الجنوب	محافظة البقاع	محافظة لبنان الشمالي	محافظة الضاحية الجنوبية لبيروت	محافظة عدا الضاحية الجنوبية لبيروت	محافظة بيروت	العلاقة برّب الأسرة
لبنان 2004	لبنان 2007	1000	1000	1000	1000	1000	1000	1000	1000	رب (ة) الأسرة
		795	791	830	828	824	819	783	719	زوج (ة)
		2259	2215	2502	2285	2622	2715	2503	1663	ابن (ة)
		46	59	30	53	62	103	33	60	والد (ة)
		25	24	10	14	24	18	40	27	زوج ابنة / زوجة ابن
		60	56	48	41	48	36	94	92	حفيد (ة)
		90	111	75	71	75	157	119	114	صلة قرابة أخرى
		11	5	1	1	0	2	10	16	لا صلة قرابة
		45	37	20	15	19	7	18	122	خادم (ة)

وأما لجهة توزع الأسر بحسب عدد أفرادها المقيمين فيها، فيشير الجدول رقم 1-4 إلى عدم تغير نسب هذا التوزع عملياً بين العامين 2004 و2007، على مستوى لبنان ككل، وإلى أن الأسر المشكّلة من واحد إلى أربعة أفراد ترتفع نسبتها في بيروت وجبل لبنان ما عدا الضاحية الجنوبية لبيروت، مقابل ارتفاع نسبة الأسر المشكّلة من خمسة أفراد وأكثر في المناطق الأخرى وفي ضاحية بيروت الجنوبية.

#### جدول رقم 4-1

#### توزع الأسر بحسب عدد أفرادها وبحسب المنطقة الجغرافية

عدد أفراد الأسرة	محافظة بيروت	محافظة بيروت الجنوبية	محافظة بيروت الضاحية	محافظة لبنان الشمالي	محافظة البقاع	الأقضية الأقل تضرراً في الجنوب	الأقضية الأكثر تضرراً في الجنوب	لبنان 2007	لبنان 2004
1	9.2	8.4	5.4	6.7	6.7	6.9	6.5	7.3	7.3
2	18.7	18.2	10.1	15.6	13.3	14.2	15.6	15.8	14.5
3	18.1	16.6	14.3	12.8	14.4	16.4	13.4	15.2	15.2
4	21.4	24.2	19.5	16.1	16.8	17.7	16.5	19.8	19.7
5	16.7	19.2	21.0	15.0	16.6	20.0	18.4	18.0	18.5
6	10.2	7.9	13.9	11.1	13.3	14.0	13.7	11.1	12.2
7	3.2	3.5	9.2	8.4	7.5	6.4	8.7	6.2	6.4
8	1.5	1.5	3.7	6.0	4.9	2.7	3.9	3.3	3.1
9	0.5	0.2	1.6	3.4	3.1	1.3	1.7	1.5	1.6
10 +	0.5	0.3	1.1	4.9	3.4	0.4	1.4	1.7	1.5
المجموع	100	100	100	100	100	100	100	100	100

وتجدر الإشارة هنا إلى أن الأسر المكوّنة من فرد واحد تتشكل بمعظمها من أشخاص كبار في السن حيث أن (49.8 في المئة) من الأسر المشكلة من فرد واحد هي لأشخاص بعمر 65 سنة أو أكثر. معظمهم من النساء، وهو تشكل مشابه تقريباً لما كان عليه الأمر في العام 2004.

#### جدول رقم 5-1

#### توزع الأسر المكوّنة من فرد واحد بحسب الفئة العمرية والجنس

الفئة العمرية	لبنان 2007	لبنان 2004
15 - 64	26.0	24.2
65 +	13.6	36.2
المجموع	39.6	60.4

أخيراً وعلى مستوى شكل الأسرة، تشير البيانات إلى الثبات النسبي لشكل الأسرة بين العامين 2004 و2007، حيث أن الفارق الزمني بين هذين العامين لا يبرز وجود تغيّرات جوهرية في شكل الأسرة، ويوضح الرسم البياني رقم 1-1 أدناه أن الأسر المشكلة من فرد واحد هي بحدود 7 في المئة في كل من العام 2004 والعام 2007، وأن الأسر النووية دون أطفال بعمر أقل من 15 سنة ارتفعت نسبتها من 33.3 في المئة إلى 37.0 في المئة، وأن الأسر النووية مع أطفال بعمر أقل من 15 سنة تدرت نسبتها من 44.8 في المئة إلى 39.6 في المئة. بينما ارتفعت نسبة الأسر الممتدة بدون أطفال دون الـ 15 سنة من 7.7 في المئة إلى 8.9 في المئة، ومن 6.9 في المئة إلى 7.2 في المئة بالنسبة للأسر الممتدة التي لديها أطفال دون الـ 15 سنة.

## رسم بياني رقم 1-1

## التوزع النسبي لأشكال الأسر في لبنان في العامين 2004 و 2007

■ أسر ممتدة مع وجود أطفال بعمر أقل من ١٥ سنة فيها  
 ■ أسر ممتدة مع عدم وجود أطفال بعمر أقل من ١٥ سنة فيها  
 ■ أسر نواتية مع وجود أطفال بعمر أقل من ١٥ سنة فيها  
 ■ أسر نواتية مع عدم وجود أطفال بعمر أقل من ١٥ سنة فيها  
 ■ أسر مشكلة من فرد واحد فقط

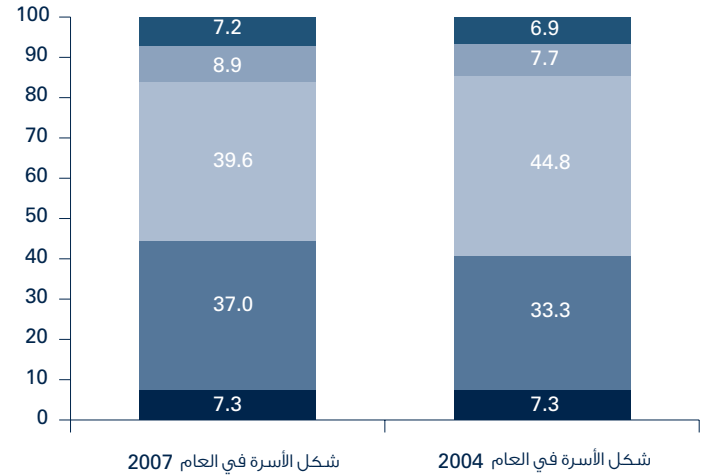

## رسم بياني رقم 2-1

## الكثافة السكنية داخل المسكن في العامين 2004 و 2007

■ متوسط عدد الأشخاص في الغرفة الواحدة في لبنان في العام 2007  
 ■ متوسط عدد الأشخاص في الغرفة الواحدة في لبنان في العام 2004

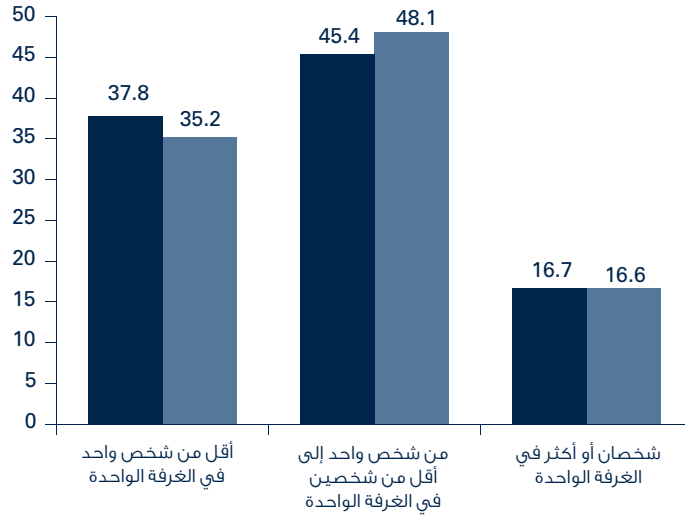

وفي قراءة للفوارق بين المناطق المختلفة، يلاحظ بوضوح إرتفاع نسبة الأسر التي تعيش في مساكن ذات كثافة سكنية عالية في كل من الضاحية الجنوبية لبيروت ومحافظة لبنان الشمالي والبقاع حيث تقدر نسبة الأسر التي يبلغ متوسط عدد أفرادها في الغرفة الواحدة شخصين أو أكثر، بـ 31.4 في المئة في الضاحية الجنوبية لبيروت، و19.4 في المئة في محافظة الشمال، و22 في المئة في محافظة البقاع، وذلك مقابل نسب مئوية لا تتجاوز الـ 12 في المئة في بيروت والقسم الأكبر من محافظة جبل لبنان (أنظر الجدول رقم 1-6).

وأما في ما يتعلق بالكثافة السكنية داخل المسكن، فيلاحظ عدم وجود تغيرات أساسية بين العامين 2004 و2007 حيث أن 45.4 في المئة من الأسر في لبنان، في العام 2007 تقم في مساكن ذات كثافة متوسطة (متوسط عدد الأشخاص في الغرفة الواحدة يساوي شخصا إلى شخصين) مقابل 48.1 في المئة في العام 2004، في حين تقدر نسبة الأسر التي تعيش في مساكن ذات كثافة سكنية عالية (متوسط عدد الأشخاص في الغرفة الواحدة يساوي شخصين أو أكثر) في المئة في العام 2007 مقابل 16.6 في المئة في العام 2004 (أنظر الرسم البياني رقم 1-2).

## جدول رقم 6-1

### توزع الأسر في المناطق بحسب متوسط عدد الأشخاص في الغرفة الواحدة

متوسط عدد الأشخاص في الغرفة الواحدة	محافظة بيروت	محافظة جبل لبنان ما عدا الضاحية الجنوبية لبيروت	الضاحية الجنوبية لبيروت	محافظة لبنان الشمالي	محافظة البقاع	الأقضية الأقل تضرراً في الجنوب	الأقضية الأكثر تضرراً في الجنوب	لبنان 2007	لبنان 2004
أقل من شخص واحد في الغرفة الواحدة	49.5	48.6	17.5	36.5	30.0	33.4	30.1	37.8	35.2
من شخص واحد إلى أقل من شخصين في الغرفة الواحدة	38.5	41.5	50.9	43.9	47.9	51.5	53.8	45.4	48.1
شخصان أو أكثر في الغرفة الواحدة	12.0	9.9	31.4	19.4	22.0	15.1	16.1	16.7	16.6
لا جواب	0	0	0.2	0.2	0.1	0	0.1	0.1	0.1
المجموع	100	100	100	100	100	100	100	100	100

## 3-1-1

### هرم الأعمار وخصائصه

إن واقع ما يشهده لبنان من وقائع وتحولات إجتماعية وإقتصادية وديموغرافية، ومنها بشكل خاص هجرة الشباب إلى الخارج، وتأخر سن الزواج، وارتفاع نسبة العزوبية في العديد من الفئات العمرية النشابة، لدى الذكور والإناث على السواء، وإتجاه الأسر نحو الإكتفاء بعدد أقل من الأبناء، بالمقارنة بما كان عليه الأمر قديماً، كل هذه الوقائع والتحولات إنعكست على بنية هرم الأعمار في لبنان في العام 2007 الذي بات يتسم بسمات أساسية هي :

أ- تراجع نسبة الأطفال من الفئتين العمريتين (0 - 4 سنوات) و(5 - 9 سنوات) والمقدرة قيمة كل منهما على التوالي بـ 6.9 في المئة و8.3 في المئة ، عن نسبة الأطفال من الفئات العمرية اللاحقة لهما وتحديدا الفئتين العمريتين (10 - 14 سنة) و(15 - 19 سنة) والمقدرة قيمة كل منهما على التوالي بـ 9.4 في المئة و9.7 في المئة ، وذلك نتيجة إنخفاض الخصوبة في لبنان، إجمالاً، في السنوات العشر الأخيرة (أنظر الجدول رقم 8-1 ، والرسم البياني رقم 5-1).

ب- وجود فوارق ملحوظة بين عدد الذكور في الفئة العمرية (20 - 24 سنة) من جهة وعدد الذكور في كل من الفئتين العمريتين (25 - 29 سنة) و(30 - 34 سنة)، وهو الأمر الذي يمكن أن يكون من بين أسبابه هجرة الشباب من الفئة العمرية 25 سنة وأكثر إلى الخارج (أنظر الجدول رقم 7-1).

## جدول رقم 7-1

## عدد المقيمين في لبنان في العام 2007 من الفئات العمرية 15 إلى 39 سنة

إناث وذكور معاً 2004	إناث وذكور معاً 2007	إناث	ذكور	الفئة العمرية
373028	363626	167642	195984	19 - 15
372744	367778	176307	191471	24 - 20
298373	305933	157612	148321	29 - 25
275921	276775	144670	132105	34 - 30
256711	249550	137717	111833	39 - 35

ج- التباين في معدلات الإعالة العمرية بين المناطق المختلفة في لبنان حيث يلاحظ أن معدل الإعالة العمرية<sup>1</sup> في لبنان ككل يقدر بـ 52.3 (مقابل 53.3 في العام 2004)، بينما هو يتوزع في المناطق بين حد أعلى قوامه 58.1 في محافظة لبنان الشمالي، وحد أدنى قوامه 47.0 في محافظة جبل لبنان عدا الضاحية الجنوبية لبيروت، وذلك نتيجة للإرتفاع النسبي لمجموع من هم من الفئتين العمريتين 0 - 14 سنة و65 سنة وأكثر في محافظة لبنان الشمالي عمن هم من الفئتين العمريتين المشار إليهما في محافظة جبل لبنان عدا الضاحية الجنوبية (أنظر الرسم البياني رقم 1-3).

## رسم بياني رقم 3-1

## معدلات الإعالة العمرية في العام 2007 بحسب المناطق

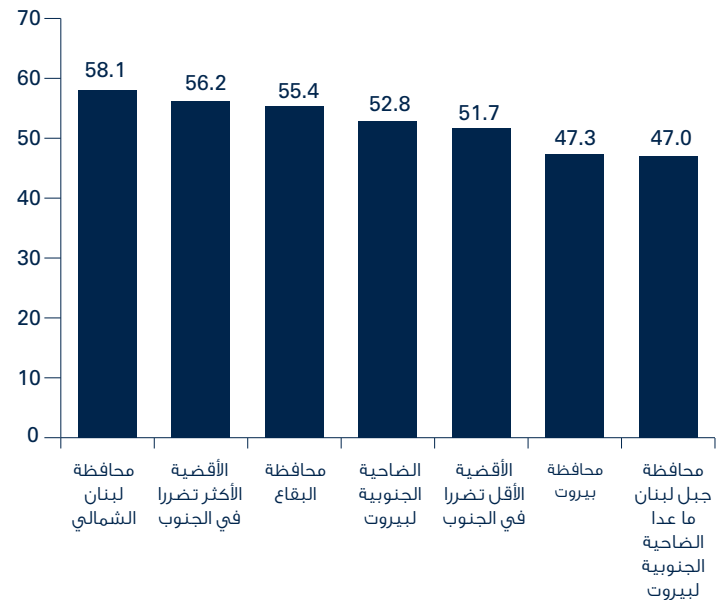

د- إرتفاع عدد الذكور عن عدد الإناث في الفئات العمرية التي تقل عن 25 سنة، مع الإشارة إلى أن الفارق الأكبر بين عدد الذكور وعدد الإناث هو في الفئة العمرية 15 - 19 سنة حيث يفوق عدد الذكور عدد الإناث بحوالي الـ 28000 شخص (أنظر الجدول رقم 7-1).

هـ- إنخفاض عدد الذكور عن عدد الإناث في غالبية الفئات العمرية التي تزيد عن 24 سنة، ومنها بشكل خاص الفئة العمرية 35 - 39 سنة التي يقل فيها عدد الذكور عن عدد الإناث بحوالي الـ 26000 ألف شخص. (أنظر الجدول رقم 7-1).

1. يعرف معدل الإعالة العمرية بأنه يساوي عدد من هم بعمر أقل من 15 سنة مضافاً إليه عدد من هم بعمر 65 سنة وأكثر، مقسوماً على عدد من هم بعمر 15 إلى 64 سنة، مضروباً بمئة.

و- حصول إنخفاض في معدلات الذكورة من (108.6) في الفئة العمرية (20 - 24 سنة) إلى (94.1) و(91.3) و(81.2) و(78.4)، على التوالي، بالنسبة للفئات العمرية (25 - 29 سنة) و(30 - 34 سنة) و(35 - 39 سنة) و(40 - 44 سنة)، وهو الأمر الذي يمكن أن يكون من بين أسبابه هجرة العديد من الذكور في الفئات العمرية المشار إليها إلى الخارج (أنظر الجدول رقم 8-1).

وتجدر الإشارة أخيراً إلى أن معدلات الذكورة بحسب الفئة العمرية لم تتغير كثيراً بين العامين 2004 و2007 (أنظر الرسم البياني رقم 4-1)، كما تجدر الإشارة إلى أن القيم العالية نسبياً لمعدل الذكورة في الفئة العمرية 0 - 4 سنوات في كل من العامين 2004 و2007 (113.8 و109.4 على التوالي)، ربما تكون عائدة لخطأ المعاينة (sampling errors) من جهة، أو لأسباب أخرى من بينها ارتفاع نسبة وفيات الأطفال لدى الإناث عنها لدى الذكور حيث تشير بيانات دراسة صحة الأسرة التي تم تنفيذها في العام 2004 إلى أن وفيات الأطفال الرضع الذكور (دون السنة) بلغت 13.2 بالألف مقابل 19.2 بالإناث، وإلى أن نسبة وفيات الأطفال الذكور (دون الـ 5 سنوات) بلغت 14.8 بالألف مقابل 22.0 بالإناث<sup>2</sup>.

معدل الذكورة = (عدد الذكور / عدد الإناث x 100)

### جدول رقم 8-1

#### التوزع النسبي للمقيمين في لبنان بحسب الفئة العمرية والجنس في العام 2007، ومعدلات الذكورة في لبنان في العامين 2004 و2007

الفئة العمرية	لبنان 2007		معدلات الذكورة 2007	معدلات الذكورة 2004
	ذكور	إناث وذكور معاً		
4 - 0	3.6	3.3	109.6	113.7
9 - 5	4.3	4.1	105.4	111.1
14 - 10	4.9	4.5	107.7	107.0
19 - 15	5.2	4.5	116.9	107.0
24 - 20	5.1	4.7	108.6	104.4
29 - 25	3.9	4.2	94.1	92.3
34 - 30	3.5	3.8	91.3	94.9
39 - 35	3.0	3.7	81.2	85.1
44 - 40	2.7	3.5	78.4	80.0
49 - 45	2.5	3.0	84.5	89.3
54 - 50	2.2	2.5	87.8	99.0
59 - 55	1.8	2.0	87.7	91.2
64 - 60	1.7	2.0	88.4	90.3
69 - 65	1.6	1.7	96.4	101.8
74 - 70	1.4	1.4	102.5	107.5
79 - 75	1.0	0.9	116.4	98.6
84 - 80	0.6	0.6	86.4	100.9
+85	0.3	0.2	115.7	85.1
المجموع	49.4	50.6	97.7	99.0

2. علماً بأن معدلات وفيات الرضع (وفيات الشهر الأول) بلغت 9.2 بالألف (7.4 بالألف للذكور و 11.4 بالألف للإناث)

### رسم بياني رقم 4-1 معدلات الذكورة في لبنان، بحسب الفئة العمرية، في العامين 2004 و 2007

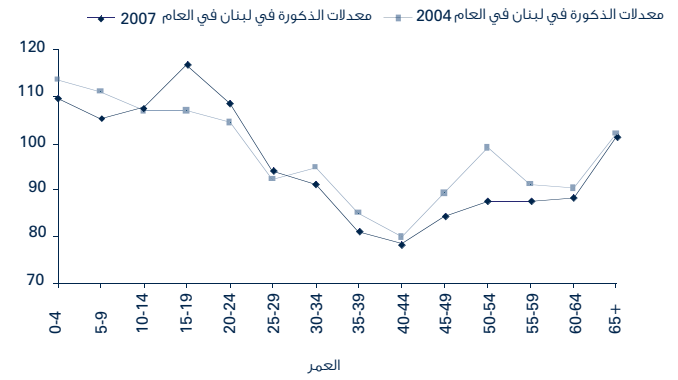

### رسم بياني رقم 5-1 هرم الأعمار لبنان 2007

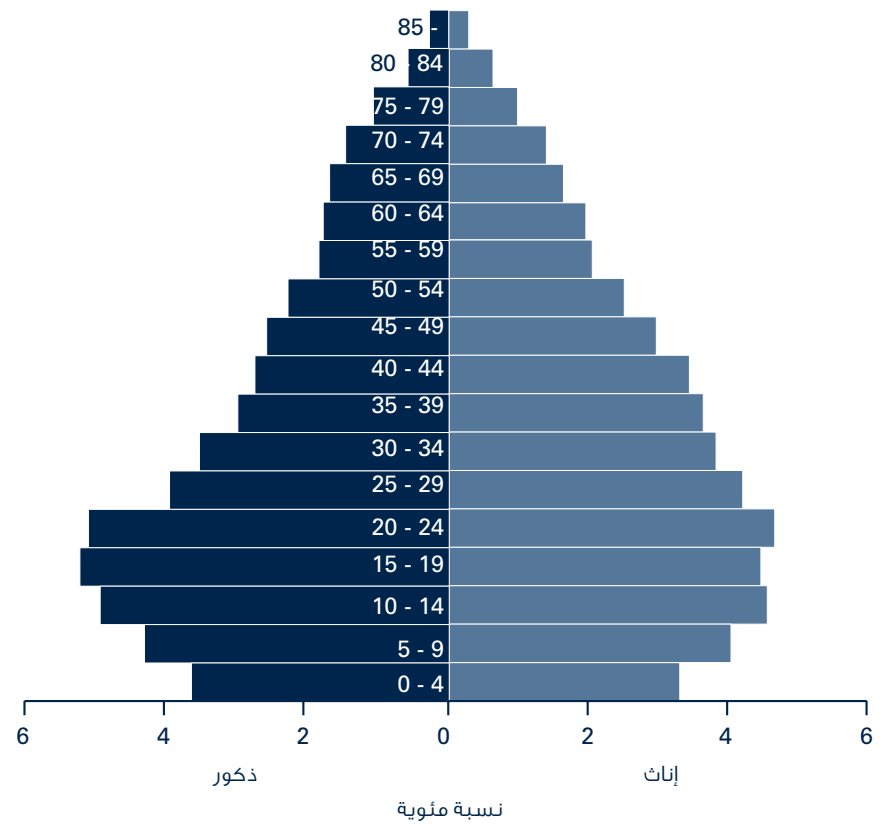



#### 4-1-1

### الوضع العائلي ومعدلات العزوبية

لم تتغير كثيراً بنية الوضع العائلي للأفراد في لبنان بين العامين 2004 و2007، وتشير البيانات الإحصائية ذات الصلة إلى أن نسبة الذكور المتزوجين، ممن هم بعمر 15 سنة أو أكثر، إنخفضت 2 في المئة بين العامين 2004 و2007 (من 53.8 في المئة إلى 51.8 في المئة)، وإلى أن نسبة النساء المتزوجات اللواتي هن بعمر 15 سنة أو أكثر، إنخفضت بدورها من 52.5 في المئة في العام 2004 إلى 51 في المئة في العام 2007. (أنظر الرسم البياني رقم 1-6).

#### رسم بياني رقم 1-6

### الوضع العائلي للذكور والإناث في العامين 2004 و 2007

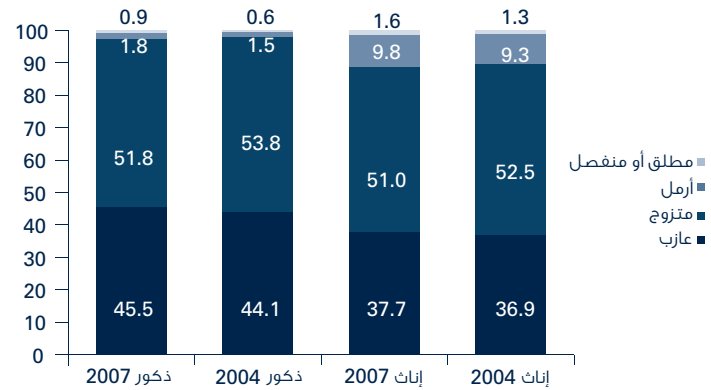

من جهة أخرى، يعتبر تأخر سن الزواج وإزدياد نسبة العزوبية لدى الذكور والإناث، وبخاصة في الفئات العمرية (20 إلى 39 سنة) واحدة من السمات التي بات لبنان يتسم بها في الأعوام الأخيرة. وتشير المعطيات ذات الصلة أن نسبة العزوبية لدى الإناث، في لبنان، في العام 2007، إزدادت نسبياً عما كانت عليه في العام 2004. ويشير الجدول رقم 1-9 إلى أن نسبة العزوبية لدى الإناث تقدر في الفئة العمرية (20 - 24 سنة) بـ 80.7 في المئة، بينما تقدر في الفئتين العمريتين (25 - 29 سنة) و (30 - 34 سنة) بـ 52.1 في المئة و33.5 في المئة، وهي نسب كبيرة عملياً. وتتباين نسب العزوبية في فئات الأعمار هذه بين المناطق المختلفة حيث تصل نسبة العزوبية لدى الإناث اللواتي هن في الفئة العمرية 25 - 29 سنة، إلى حدّها الأعلى في بيروت (60.7 في المئة)، وإلى حدّها الأدنى في الضاحية الجنوبية لبيروت (41.1 في المئة)، ممّا يؤشر إلى تباينات وسلوكات ديموغرافية مختلفة بين المناطق (أنظر الجدول رقم 1-9).

وأما في ما يتعلق بمتوسط العمر عند الزواج فهو إرتفع من 31.7 سنة في العام 2004 إلى 32.7 سنة في العام 2007، بالنسبة للذكور، ومن 27.7 سنة في العام 2004 إلى 28.9 سنة في العام 2007، بالنسبة للإناث.

## جدول رقم 1-9

معدلات العزوبية لدى الإناث بحسب الفئة العمرية  
والمنطقة الجغرافية

الفئة العمرية	محافظة بيروت	محافظة عدا الضاحية الجنوبية لبيروت	محافظة الضاحية الجنوبية لبيروت	محافظة لبنان الشمالي	محافظة البقاع	الأقضية الأقل تضرراً في الجنوب	الأقضية الأكثر تضرراً في الجنوب	لبنان 2007	لبنان 2004
19 – 15	98.3	96.1	94.5	95.9	98.1	97.6	97.2	96.6	94.7
24 – 20	77.4	82.6	74.7	87.8	81.6	78.7	75.4	80.7	73.0
29 – 25	60.7	50.2	41.1	55.3	59.3	45.7	53.2	52.1	49.7
34 – 30	37.5	36.8	26.9	29.6	38.4	28.4	30.5	33.5	30.1
39 – 35	27.4	23.5	19.6	28.1	21.0	17.6	24.1	23.7	20.9
44 – 40	21.1	25.1	21.9	14.8	24.9	21.3	22.3	21.7	17.5
49 – 45	14.0	21.7	12.8	12.2	14.8	12.4	13.9	15.6	12.3
54 – 50	10.2	15.2	3.9	12.7	4.5	7.7	8.9	10.9	9.5
59 – 55	8.0	14.6	7.2	12.9	7.6	7.7	9.1	11.1	8.3
64 – 60	14.3	7.2	1.2	8.1	7.6	3.2	11.0	7.8	6.8
+ 65	5.5	7.4	1.5	5.7	2.9	4.1	4.1	5.4	6.4

وتنسحب عملية إزداد نسبة العزوبية على الذكور أيضاً، إذ أنها إزدادت لديهم بين العامين 2004 و2007. ويلاحظ أن نسبة العزوبية لدى الذكور الذين هم في الفئة العمرية (25 – 29 سنة) تقدر بـ 80.1 في المئة، وأن نسبتها في الفئة العمرية (30 – 34 سنة) تقدر بـ 46.5 في المئة، وتتباين السلوكات الديموغرافية على مستوى عزوبية الذكور في المناطق المختلفة حيث تتراوح هذه النسبة (للفئة العمرية 30 – 34 سنة) بين 61.3 في المئة في محافظة البقاع و34.1 في المئة في الأقضية الأكثر تضرراً في الجنوب. (أنظر الجدول رقم 1 – 10).

جدول رقم 10-1

معدلات العزوبية لدى الذكور بحسب الفئة العمرية والمنطقة الجغرافية

الفئة العمرية	محافظة بيروت	محافظة جبل لبنان ما عدا الضاحية الجنوبية لبيروت	الضاحية الجنوبية لبيروت	محافظة لبنان الشمالي	محافظة البقاع	الأقضية الأقل تضرراً في الجنوب	الأقضية الأكثر تضرراً في الجنوب	لبنان 2007	لبنان 2004
19 - 15	100	100	99.3	99.4	100	99.6	100	99.7	99.6
24 - 20	97.8	97.7	94.8	97.5	97.3	97.6	96.2	97.1	95.4
29 - 25	83.8	78.4	74.4	86.3	80.0	81.1	78.4	80.1	72.5
34 - 30	40.1	44.8	36.1	55.7	61.3	51.8	34.1	46.5	42.3
39 - 35	22.9	38.3	24.0	22.3	27.4	19.4	15.1	26.8	20.8
44 - 40	18.0	17.8	8.0	13.0	13.3	5.5	5.0	12.5	10.1
49 - 45	14.3	8.9	5.0	8.2	7.1	8.3	5.6	8.3	7.0
54 - 50	6.2	9.3	0.9	4.9	5.4	3.5	3.6	5.9	3.9
59 - 55	2.9	7.8	1.4	2.7	4.5	7.9	0.0	4.7	4.1
64 - 60	9.8	6.5	1.9	3.6	2.3	3.5	0.0	4.7	2.2
+ 65	5.5	1.4	0.0	1.9	1.3	1.0	2.0	1.9	2.8

رسم بياني رقم 7-1

نسب العزوبية لدى الذكور والإناث في العامين 2004 و 2007 بحسب الفئة العمرية

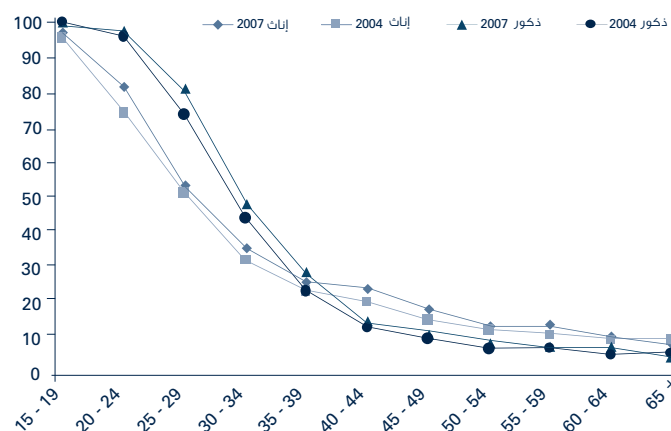

## 5-1-1

## التوزع السكاني بحسب تقاطع مكان السكن ومكان القيد

تشير البيانات المتوفرة في "التحقيق الميداني حول أثر العدوان الإسرائيلي على الأحوال المعيشية بعد حرب تموز 2006" إلى وجود نسب عالية من السكان تقيم خارج مكان قيدها وهو أمر تميز به لبنان دائماً. وتشير بيانات الجدول رقم 1-11 إلى وقائع بارزة لجهة التباين بين مكان القيد ومكان السكن حيث يتبين أن أمكنة قيد حوالي 40 في المئة من سكان محافظة بيروت هي من خارج بيروت، وأن أمكنة قيد حوالي 75 في المئة من سكان الضاحية الجنوبية لبيروت هي من محافظات الجنوب والنبطية والبقاع.

وفي مجال المقارنة بين العامين 2004 و2007 تشير النتائج إلى عدم وجود أي تغيير يذكر في التوزع النسبي للسكان بحسب مكان قيدها (أنظر الجدول رقم 1-11).

## جدول رقم 11-1

## التوزع النسبي للبنانيين بحسب مكان السكن ومكان القيد

		مكان السكن							
		الأقضية الأقل الأقضية الأكثر تضرراً في الجنوب		محافظة البقاع	محافظة لبنان الشمالي	الضاحية الجنوبية لبيروت	محافظة جبل لبنان ما عدا الضاحية الجنوبية لبيروت	محافظة بيروت	مكان القيد
لبنان 2004	لبنان 2007								
9.8	9.1	1.6	1.7	0.2	0.3	9.7	7.4	60.6	بيروت
21.3	21.5	0.5	1.2	0.5	0.4	15.0	65.6	13.8	محافظة جبل لبنان
23.1	22.9	0.0	0.5	0.0	98.9	0.8	6.3	3.2	محافظة لبنان الشمالي
19.5	19.4	0.1	0.0	98.4	0.2	24.3	11.0	3.3	محافظة البقاع
12.2	13.0	39.1	81.1	0.2	0.1	13.5	5.8	6.6	محافظة لبنان الجنوبي
14.1	14.0	58.8	15.4	0.6	0.1	36.7	3.8	12.6	محافظة النبطية
0.0	0.0	0.0	0.0	0.0	0.0	0.1	0.0	0.0	جنسية قيد الدرس
100	100	100	100	100	100	100	100	100	لبنان

## 2-1

### الحراك السكاني في لبنان خلال الحرب، والتفكير بالهجرة إلى الخارج، لدى الأسر

#### 1-2-1

#### الحراك السكاني في لبنان خلال الحرب

تسببت الحرب بنزوح هائل للسكان من المناطق التي تعرضت للعدوان الإسرائيلي، وقد قُدِّر عدد النازحين المشار إليهم بـ 1284140 شخصاً، أي 34.2 في المئة من السكان، وكانت نسبة النزوح الأكبر من منطقة الضاحية الجنوبية حيث قدرت نسبة من نزح منها بحوالي 89 في المئة من سكانها، ثم من الأقضية الأكثر تضرراً في الجنوب التي قدرت نسبة من نزح منها بحوالي 81 في المئة من سكانها (أنظر الجدول رقم 12-1).

#### جدول رقم 12-1

#### التوزع النسبي للسكان بحسب ما إذا كانوا تركوا أمكنة سكنهم الأساسية أثناء الحرب أم لا

ترك مكان السكن الأساسي خلال الحرب	محافظة بيروت	محافظة عدا الضاحية الجنوبية لبيروت	محافظة الضاحية الجنوبية لبيروت	محافظة لبنان الشمالي	محافظة البقاع	الأقضية الأقل تضرراً في الجنوب	الأقضية الأكثر تضرراً في الجنوب	لبنان
تم ترك مكان السكن الأساسي خلال الحرب	30.3	21.6	88.6	3.4	20.5	34.6	80.8	34.2
لم يتم ترك مكان السكن الأساسي خلال الحرب أو لم يكن الفرد المعني مقيماً مع الأسرة خلال الحرب	69.7	78.4	11.4	96.6	79.5	65.4	19.2	65.8
المجموع	100	100	100	100	100	100	100	100

إنتقل معظم من غادر مكان سكنه خلال الحرب إلى محافظة جبل لبنان (42.3 في المئة)، مقابل 11.4 في المئة إنتقلوا إلى مناطق أكثر أمناً ضمن منطقة الجنوب، وحوالي 17 في المئة غادروا إلى خارج لبنان (أنظر الرسم البياني رقم 1-8).

## رسم بياني رقم 8-1

## توزع المقيمين الذين تركوا منازلهم الأساسية خلال الحرب بحسب المناطق التي إنتقلوا إليها

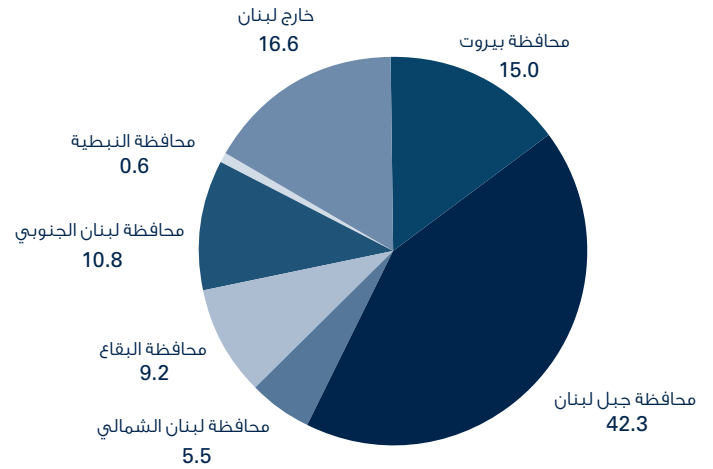

أقام النازحون الذين بقوا في لبنان في أنواع مساكن مختلفة. وقد أقام معظمهم لدى أولاد أو أقارب أو في مسكن ثانوي للأسرة أو للفرد (46.1 في المئة)، وأقام حوالي 20 في المئة منهم في منازل مستأجرة، مقابل حوالي 15 في المئة أقاموا في أماكن عامة (مدارس، حدائق أو مؤسسات دينية)، (أنظر الرسم البياني رقم 9-1).

## رسم بياني رقم 9-1

## توزع المقيمين الذين تركوا منازلهم الأساسية خلال الحرب، وبقوا في لبنان، بحسب نوع المسكن الذي إنتقلوا للعيش فيه في حينه

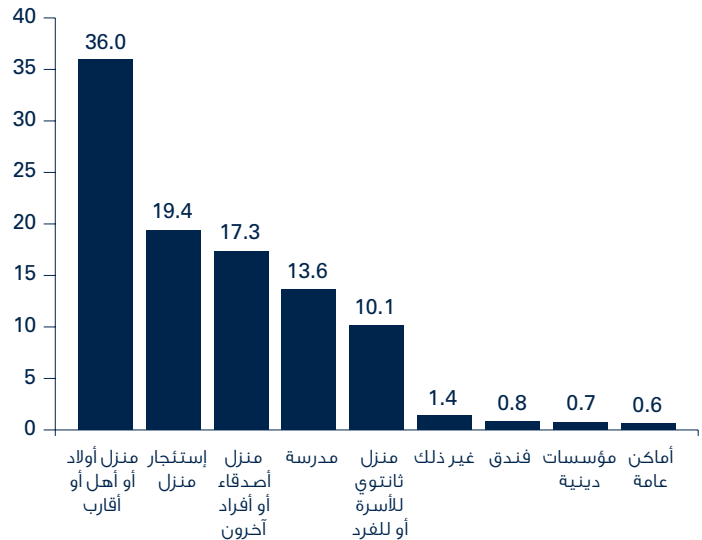

## 2-2-1

## التفكير بالهجرة إلى الخارج لدى الأسر

## 1-2-2-1

التفكير بالهجرة إلى الخارج لدى الأسر، بحسب المنطقة الجغرافية تعتبر مسألة هجرة اللبنانيين إلى الخارج، أو التفكير فيها، واحدة من أبرز القضايا في المجتمع اللبناني، وتتيح البيانات التي وفرها التحقيق الميداني حول أثر العدوان الإسرائيلي على الأحوال المعيشية بعد حرب تموز 2006 إلقاء الضوء على مسألة التفكير بالهجرة لدى الأسر اللبنانية.

يشير التحقيق الميداني المشار إليه إلى أن نسبة التفكير بالهجرة إرتفعت في فترة ما بعد الحرب، وذلك بالنسبة للأسر وللأفراد على السواء، وقد أشارت النتائج إلى أن نسبة التفكير بالهجرة بالنسبة للأسر ككل، تضاعفت تقريباً حيث إرتفعت من 3.5 في المئة قبل الحرب إلى 7.4 في المئة بعدها، بينما إرتفعت نسبة الأسر التي يرغب أحد أفرادها بالهجرة إلى الخارج من 8.1 في المئة إلى 13.4 في المئة (أنظر الرسم البياني رقم 10-1).

## رسم بياني رقم 10-1

## نسب التفكير بالهجرة لدى الأفراد والأسر، قبل الحرب وبعدها

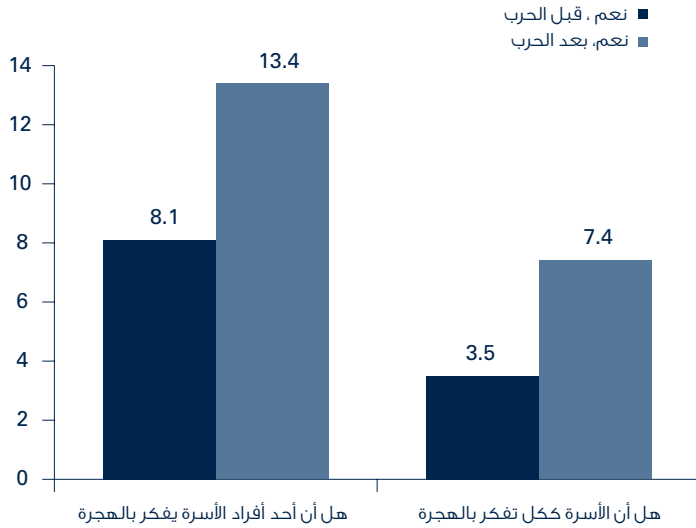

وتشير المعطيات، إضافة، إلى أن الزيادة الأكبر في نسبة الأسر التي يرغب أحد أفرادها بالهجرة، بعد الحرب، بالمقارنة مع تلك التي كان أحد أفرادها يرغب في الهجرة منها، هي في مدينة بيروت حيث إرتفعت هذه النسبة من 7 في المئة من الأسر (قبل الحرب)، إلى 14.6 في المئة (بعد الحرب)، أي بزيادة قدرها 7.6 في المئة، تليها في ذلك الضاحية الجنوبية لبيروت التي إرتفعت فيها النسبة المعنية من 14.7 في المئة قبل الحرب، إلى 22 في المئة بعد الحرب، أي بزيادة قدرها 7.3 في المئة (أنظر الرسم البياني رقم 11-1).

وتشير المعطيات، أيضاً، إلى أن نسبة الأسر التي ترغب، بأكملها، بالهجرة، إرتفعت، في مدينة بيروت، من 7 في المئة (قبل الحرب) إلى 16.4 في المئة (بعد الحرب)، أي بزيادة قدرها 9.4 في المئة، بينما إرتفعت هذه النسبة في محافظة جبل لبنان عدا الضاحية الجنوبية من 6.9 في المئة إلى 12.7 في المئة، أي بزيادة قدرها 5.8 في المئة (أنظر الرسم البياني رقم 12-1).

وأما لجهة المباشرة بإجراءات جديدة للهجرة فتشير البيانات إلى أن 35.5 في المئة من الأسر التي تفكر أو أحد أفرادها بالهجرة حالياً باشرت فعليا بمثل هذه الإجراءات.

نسبتها من 3.5 في المئة قبل الحرب إلى 9.9 في المئة بعد الحرب، بينما سجل بالنسبة للأسر ذات الدخل مليونين وخمسمائة ألف ل.ل أو أكثر ارتفاعاً أقل بكثير (من 9.1 في المئة قبل الحرب إلى 12 في المئة بعد الحرب). (أنظر الرسم البياني رقم 1-13).

وأما في موضوع التفكير بالهجرة، بالنسبة للأسرة ككل، فقد تضاعفت النسبة أكثر من خمس مرات بالنسبة للأسر ذات الدخل "أقل من 400 ألف ل.ل" حيث إرتفعت نسبة التفكير بالهجرة بالنسبة للأسرة ككل من 0.7 في المئة قبل الحرب إلى 3.8 في المئة بعد الحرب، بينما إرتفعت هذه النسبة بالنسبة للأسر ذات الدخل مليونين وخمسمائة ألف ل.ل أو أكثر من 3 في المئة قبل الحرب إلى 8.7 في المئة بعد الحرب (أنظر الرسم البياني رقم 1-14).

### رسم بياني رقم 1-13

توزّع الأسر التي كان أحد أفرادها يفكر بالهجرة قبل الحرب، أو يفكر فيها بعد الحرب، بحسب فئة الدخل الشهري للأسرة

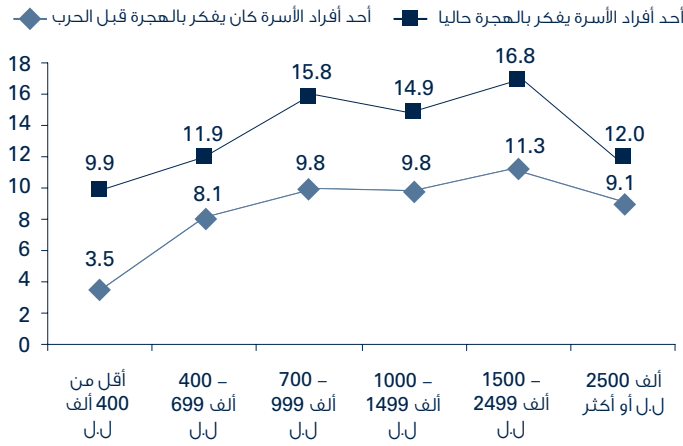

### رسم بياني رقم 1-14

توزّع الأسر التي كانت تفكر بالهجرة قبل الحرب وبعدها، بحسب فئة الدخل الشهري للأسرة

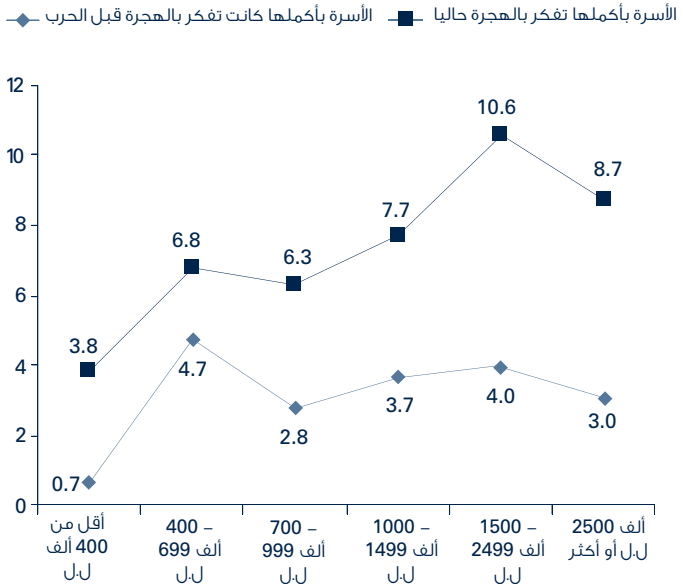

### رسم بياني رقم 1-11

توزّع الأسر التي كان أحد أفرادها يفكر بالهجرة قبل الحرب، أو يفكر فيها بعد الحرب، بحسب المنطقة الجغرافية

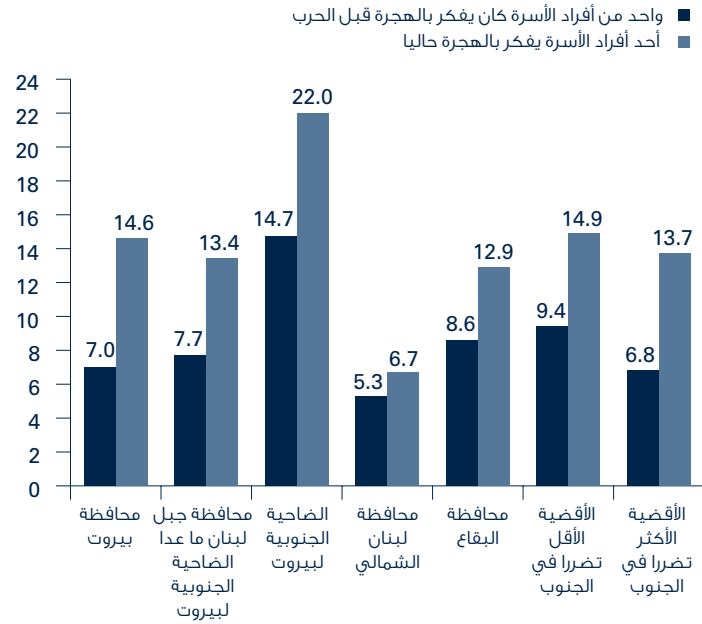

### رسم بياني رقم 1-12

توزّع الأسر التي كانت تفكر بالهجرة قبل الحرب وبعدها، بحسب المنطقة الجغرافية

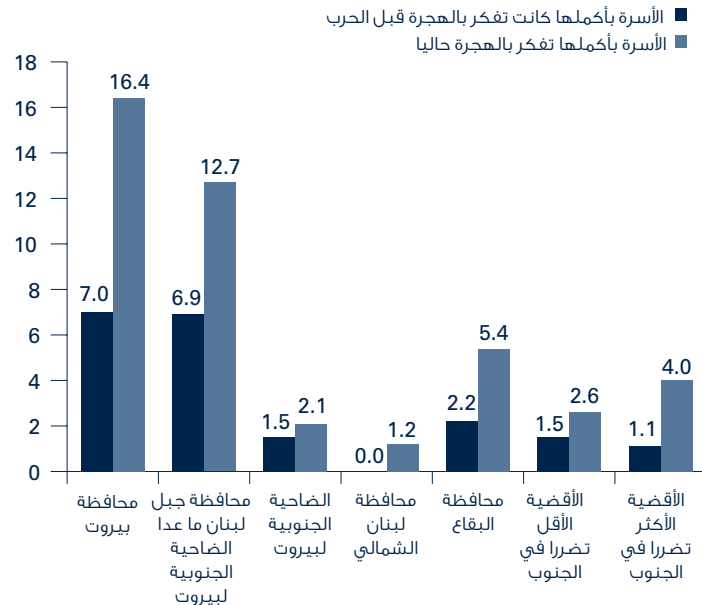

### 2-2-2-1

التفكير بالهجرة إلى الخارج لدى الأسر، بحسب فئة الدخل الشهري للأسرة

تشير النتائج إلى أن نسبة الأسر التي يرغب أحد أفرادها بالهجرة، إرتفعت، بالنسبة لكافة الأسر، مهما كانت فئة دخلها، ويلاحظ أن أكبر ارتفاع سجل بالنسبة للأسر ذات الدخل "أقل من 400 ألف ل.ل." حيث إرتفعت

## 3-2-2-1

**مقارنة بين سمات الأسر الراغبة بالهجرة والأسر غير الراغبة بها**

تتباين السمات الديموغرافية والإقتصادية بين الأسر الراغبة بالهجرة من جهة، والأسر غير الراغبة بها من جهة أخرى، وتشير بيانات الجدول رقم 1-13 أدناه إلى أن متوسط عمر رب الأسرة في الأسر الراغبة بالهجرة هو أدنى من متوسط عمر رب الأسرة في الأسر غير الراغبة بالهجرة، ويبرز الفارق الأكبر في هذا المجال بين الأسر الراغبة بالهجرة ككل (متوسط عمر رب الأسرة فيها هو 46.9 سنة)، والأسر غير الراغبة بالهجرة (متوسط عمر رب الأسرة فيها هو 53.8 سنة).

كذلك يلاحظ أن الأسر التي ترغب أو أحد أفرادها بالهجرة هي عموماً أكبر حجماً من الأسر التي لا ترغب بالهجرة، ولو أن الفروقات هنا غير كبيرة، وأن متوسط دخل الأسر الراغبة بالهجرة هو عموماً أكبر من متوسط دخل الأسر غير الراغبة بذلك وبخاصة بالنسبة للأسر التي ترغب بالهجرة بأكملها.

وأما بالنسبة لمعدل الإعالة Dependency Ratio، فإن الأسر التي ترغب بالهجرة تملك معدل إعالة أقل من معدل الإعالة الذي تملكه الأسر غير الراغبة بالهجرة.

وفي مجال التحصيل العلمي، يتبين أن 29.2 في المئة من أرباب الأسر التي ترغب بالهجرة هم من مستوى تعليمي فوق المستوى الثانوي مقابل 13.3 في المئة بالنسبة لأرباب الأسر التي يرغب أحد أفرادها بالهجرة، و11.9 في المئة بالنسبة لأرباب الأسر التي لا ترغب بالهجرة. أخيراً، تشير بيانات الجدول إلى أن الأسر التي ترغب بالهجرة لديها نسبة إنتساب مدرسي لأولادها يفوق نسبة الإنتساب المدرسي للأسر التي لا ترغب بالهجرة.

## جدول رقم 1-13

## سمات الأسر الراغبة بالهجرة والأسر غير الراغبة بها

المتغير	الأسر التي ليس لديها رغبة بالهجرة	الأسر التي لأحد أفرادها رغبة بالهجرة	الأسرة التي لديها رغبة بالهجرة
متوسط عمر رب الأسرة	53.8	52.1	46.9
متوسط عدد أفراد الأسرة	4.13	4.66	4.48
متوسط الدخل الشهري للأسرة بآلاف الليرات اللبنانية	1045.1	1097.2	1320.0
نسبة الأسر التي يتجاوز مستوى تعليم رب الأسرة فيها المستوى الثانوي	11.9	13.3	29.2
معدل الإعالة العمري	0.57	0.34	0.41
نسبة الإنتساب الدراسي للأولاد في الأسرة	51.6	62.4	71.7

## 3-1

## واقع التأمين الصحي للمقيمين في لبنان

شمل التأمين الصحي في لبنان في العام 2007 (48.3 في المئة) من أصل مجموع المقيمين مقابل (44.9 في المئة) في العام 2004، وتختلف نسبة الذين يستفيدون من هذا التأمين بحسب المنطقة الجغرافية، حيث تقدر نسبتها الأعلى في بيروت (64.1 في المئة)، بينما تقدر نسبتها الأدنى في الأفضية الأكثر تضرراً في الجنوب (33 في المئة)، (أنظر الجدول رقم 1-14).



## جدول رقم 1-14

توزع المقيمين بحسب الاستفادة من تأمين صحي أم لا، والمنطقة الجغرافية التي يقيمون فيها

هل يستفيد الفرد من تأمين صحي في الوقت الحالي	محافظة بيروت	محافظة الضاحية الجنوبية لبيروت	محافظة جبل لبنان ما عدا الضاحية الجنوبية لبيروت	محافظة لبنان الشمالي	محافظة البقاع	الأقضية الأقل تضرراً في الجنوب	الأقضية الأكثر تضرراً في الجنوب	لبنان 2007	لبنان 2004
نعم	64.1	60.7	45.1	40.5	42.7	40.8	33.0	48.3	44.9
كلا أو غير معني	35.9	39.3	54.9	59.5	57.3	59.2	67.0	51.7	55.1
المجموع	100	100	100	100	100	100	100	100	100

وفي مقارنة لنسبة المستفيدين من التأمين الصحي في لبنان بحسب المحافظة، تشير النتائج إلى أن النسبة الأكبر للمستفيدين هي في مدينة بيروت، وأن النسبة الأدنى هي في محافظة النبطية، وتشير النتائج أيضاً إلى ارتفاع في نسبة الاستفادة من التأمين في كافة المناطق بين العامين 2004 و2007 (أنظر الرسم البياني رقم 1-15).

## رسم بياني رقم 1-15

نسبة المستفيدين من التأمين الصحي في العامين 2004 و2007 بحسب المنطقة الجغرافية

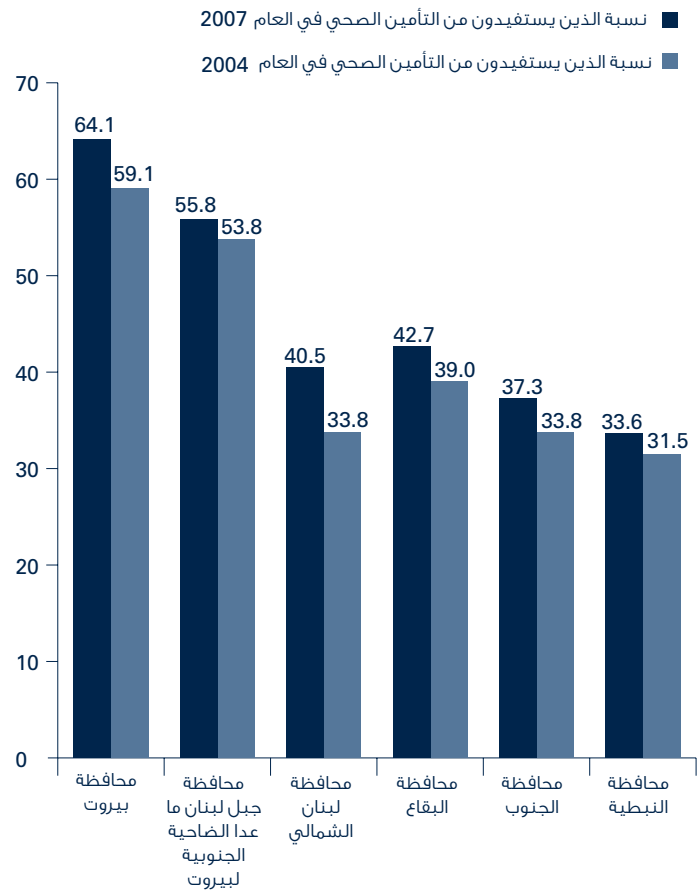

وتشير النتائج أيضاً إلى أن (51 في المئة) من أصل مجموع الأفراد الذين يستفيدون من تأمين صحي، يستفيدون منه من خلال الصندوق الوطني للضمان الإجتماعي (بفرعيه، الفرع الأساسي وفرع التأمين الاختياري)، وذلك مقابل (52.1 في المئة) في العام 2004، ويأتي في الأهمية لجهة نسبة المستفيدين من التأمين الصحي، قطاع الجيش وقوى الأمن الذي يستفيد منه (21.1 في المئة) من المعنيين، في العام 2007، مقابل (20 في المئة) في العام 2004، (أنظر الجدول رقم 1-15). وأما لجهة مصدر التأمين فتشير البيانات الإحصائية إلى أن مصدر تأمين (61.2 في المئة) من المستفيدين هو عمل الفرد نفسه أو عمل أحد أفراد الأسرة (أنظر الرسم البياني رقم 1-16).

### جدول رقم 1-15

#### توزع المقيمين الذين يستفيدون من تأمين صحي بحسب نوع التأمين الأساسي

نوع التأمين الأساسي	الصندوق الوطني للضمان الإجتماعي	تعاونية موظفي الدولة	الجيش وقوى الأمن	تأمين خاص على نفقة صاحب العمل	تأمين خاص لحسابه أو من خلال مؤسسة أو نقابة أو هيئة	غير ذلك	المجموع
لبنان 2007	51	9.7	21.1	2.9	13.4	1.9	100
لبنان 2004	52.1	9.6	20	3.8	10.7	3.8	100

### رسم بياني رقم 1-16

#### توزع المقيمين الذين يستفيدون من تأمين صحي بحسب مصدر التأمين

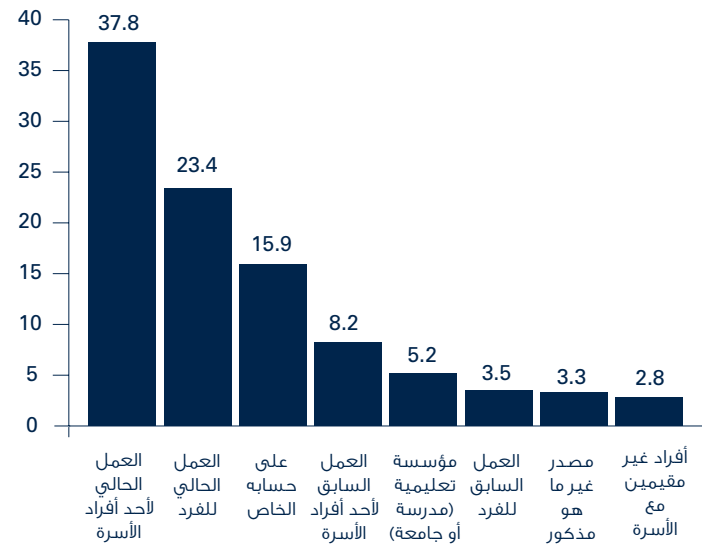







# الواقع السكني في لبنان

## الواقع السكني في لبنان

1-2

### خصائص المساكن الرئيسية في لبنان في العام 2007

يقدر عدد المساكن الرئيسية في لبنان، تبعا لنتائج التحقيق الميداني حول أثر العدوان الإسرائيلي على لبنان، بـ 888813 مسكناً، يتواجد القسم الأكبر منها في محافظة جبل لبنان ما عدا الضاحية الجنوبية (30.7 في المئة)، بينما يتواجد القسم الأصغر منها في الأضحية الأقل تضرراً في الجنوب (6.5 في المئة)، (أنظر الرسم البياني رقم 1-2)، وتتوزع أنماط المساكن بين شقة في مبنى مستقل أو مشروع سكني، وهي تشكل الغالبية العظمى من المساكن (67.2 في المئة)، وبين منازل مستقلة تشكل (31.2 في المئة) من المساكن، ثم من أنماط أخرى من المساكن تساوي أو تقل نسبتها عن واحد في المائة، والجدير بالذكر أن هناك تبايناً واضحاً، لجهة توزع المساكن بحسب نوعها، بين المناطق المختلفة حيث تصل نسبة المنازل المستقلة إلى حدودها الدنيا في بيروت والضاحية الجنوبية، وإلى حدودها العليا في محافظات البقاع والجنوب (أنظر الجدول رقم 1-2).

من جهة أخرى تشير بيانات الجدول 1-2 إلى أن نسبة المنازل المستقلة إرتفعت من 26 في المئة في العام 2004 إلى 31.2 في المئة في العام 2007 مقابل إنخفاض نسبة الشقق في المباني التي أصبحت 67.2 في المئة في العام 2007 بعد أن كانت 72.9 في المئة في العام 2004.

رسم بياني رقم 1-2

### توزع المساكن الرئيسية بحسب المنطقة الجغرافية

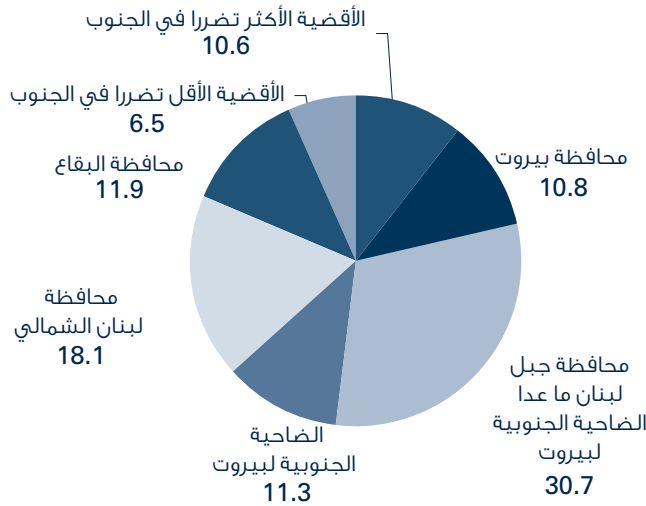

## جدول رقم 1-2

### توزع المساكن الرئيسية بحسب نوع المسكن والمنطقة الجغرافية

نوع المسكن	محافظة بيروت	محافظة جبل لبنان ما عدا الضاحية الجنوبية لبيروت	الضاحية الجنوبية لبيروت	محافظة لبنان الشمالي	محافظة البقاع	الأقضية الأقل تضرراً في الجنوب	الأقضية الأكثر تضرراً في الجنوب	لبنان 2007	لبنان 2004
منزل مستقل	2.6	22.2	3.2	41.3	58.1	52.6	56.1	31.2	26.0
فيلا أكثر من طابق	0.2	1.4	0.1	0.7	1.4	1.0	1.4	1.0	0.6
شقة في مبنى مستقل أو مشروع سكني	96.3	75.8	95.2	57.7	40.4	46.0	42.2	67.2	72.9
غير ذلك	0.9	0.6	1.5	0.3	0.2	0.4	0.3	0.6	0.4
المجموع	100	100	100	100	100	100	100	100	100

وأما لجهة عدد غرف المسكن، فتشير البيانات إلى أن بنية توزع المساكن في لبنان بين العامين 2004 و2007، لجهة عدد الغرف في المسكن، لم تتغير عملياً، وإلى أن النسبة الأكبر من المساكن في لبنان، في العام 2007، تتشكل من ثلاث إلى خمس غرف (76.8 في المئة)، مقابل (14.7 في المئة) للمساكن المشكلة من غرفة واحدة أو غرفتين، وهناك تباين محدود، لجهة حجم المسكن، بين المناطق المختلفة حيث يلاحظ بشكل خاص ارتفاع نسبة المساكن المشكلة من غرفة واحدة أو غرفتين في الضاحية الجنوبية لبيروت والتي تقدر بـ (29.6 في المئة) مقابل (14.7 في المئة) على مستوى لبنان ككل (أنظر الجدول رقم 2-2).

## جدول رقم 2-2

### توزع المساكن بحسب عدد غرف المسكن وبحسب المنطقة الجغرافية

عدد الغرف	محافظة بيروت	محافظة جبل لبنان ما عدا الضاحية الجنوبية لبيروت	الضاحية الجنوبية لبيروت	محافظة لبنان الشمالي	محافظة البقاع	الأقضية الأقل تضرراً في الجنوب	الأقضية الأكثر تضرراً في الجنوب	لبنان 2007	لبنان 2004
1	2.3	2.1	6.0	1.1	0.6	2.0	1.1	2.1	2.7
2	10.9	11.2	23.6	8.5	13.1	13.5	12.2	12.6	13.0
3	21.4	20.0	31.7	21.7	35.5	30.2	29.8	25.3	23.7
4	31.0	32.9	23.6	32.3	28.6	27.7	32.5	30.6	30.7
5	23.9	23.6	11.6	27.7	13.7	18.4	17.1	20.8	20.6
+6	10.6	10.2	3.2	8.6	8.4	8.2	7.3	8.5	9.3
لا جواب	0.0	0.0	0.2	0.2	0.1	0.0	0.1	0.1	0.0
المجموع	100	100	100	100	100	100	100	100	100

وفي مجال مساحة المسكن، يلاحظ أن المساحة (80 – 130 م.م) تغلب على مساحات المساكن في لبنان، حيث أن حوالي (42 في المئة) من المساكن تتسم بهذه المساحة، ويلاحظ أيضاً أن نسبة المساكن التي تقل مساحتها عن الـ 80 متراً مربعاً تصل إلى 15 في المئة مقابل حوالي 6 في المئة للمساكن الكبيرة جداً، أي تلك التي تفوق مساحتها الـ 230 متراً مربعاً. وعلى الرغم من أن التباينات لجهة توزع المساكن بحسب المساحة هي محدودة نسبياً بين المناطق المختلفة، فإنه جدير بالملاحظة أن النسبة الأكبر من المساكن التي تقل مساحتها عن 80 متراً مربعاً تتواجد عملياً في بيروت وفي ضاحيتها الجنوبية (أنظر الجدول رقم 3-2).

### جدول رقم 3-2

#### توزع المساكن بحسب مساحة المسكن المبنية بالكامل والمنطقة الجغرافية

مساحة المسكن المبنية بالكامل	محافظة بيروت	محافظة الضاحية الجنوبية لبيروت	محافظة الضاحية الجنوبية لبيروت	محافظة لبنان الشمالي	محافظة البقاع	الأقضية الأقل تضرراً في الجنوب	الأقضية الأكثر تضرراً في الجنوب	لبنان 2007	لبنان 2004
أقل من 30 م.م	2.3	0.7	2.7	0.2	0.2	0.3	0.3	0.9	1.4
30 - 80 م.م	20.4	14.4	25.8	8.3	11.1	8.0	12.9	14.1	13.6
80 - 130 م.م	45.1	37.4	57.7	43.0	41.4	35.1	39.8	41.9	42.4
130 - 180 م.م	17.9	22.7	8.6	24.8	22.6	24.9	24.9	21.3	23.4
180 - 230 م.م	7.2	18.1	3.0	15.6	17.0	14.7	14.7	14.8	14.2
230 م.م أو أكثر	6.4	5.2	0.3	7.2	6.6	6.3	6.3	5.8	5.0
لا يعلم	0.7	1.5	1.9	0.9	1.0	0.4	0.9	1.1	-
المجموع	100	100	100	100	100	100	100	100	100

### 2-2

#### الخدمات المتوافرة في المساكن الرئيسية ومدى تأثرها بالحرب

##### 1-2-2

##### توفر مياه الخدمة ومياه الشرب ومدى تأثرها بالحرب

تشكل مياه الخدمة ومياه الشرب حاجات أساسية بالنسبة للأسر، وتشير البيانات إلى أن المصدر الأهم لمياه الخدمة بالنسبة لهذه الأسر هي الشبكة العامة للمياه (77.4 في المئة)، بينما تشكل الآبار الأرتوازية المصدر الأهم لمياه الخدمة بالنسبة لـ (13.8 في المئة) من الأسر، وتجدر الملاحظة أن هناك إختلافات حادة بين المناطق الجغرافية، لجهة أنواع المصادر الأساسية لمياه الخدمة، حيث تصل نسبة استخدام الشبكة العامة كمصدر أساسي لمياه الخدمة إلى حدها الأعلى في الأقضية الأقل تضرراً في الجنوب (92.8 في المئة)، مقابل (59.8 في المئة) في محافظة البقاع أي بفارق كبير جداً، وكذلك نلاحظ فوارق كبرى بين المناطق المختلفة لجهة استخدام الآبار الأرتوازية كمصدر رئيسي لمياه الخدمة حيث تصل نسبتها إلى (27 في المئة) في الضاحية الجنوبية لبيروت، مقابل (3.2 في المئة) في الأقضية الأقل تضرراً في الجنوب، (أنظر الجدول رقم 4-2).



من جهة أخرى تشير البيانات إلى أن (29.8 في المئة) من الأسر تستخدم مصادر أخرى لمياه الخدمة، ويشكل شراء الصهاريج المصدر الأبرز من هذه المصادر الإضافية حيث تقدر نسبة الأسر التي تعتمد بهوالي (56 في المئة) من مجموع الأسر التي تستخدم مصادر إضافية لمياه الخدمة (أنظر الرسم البياني رقم 2-2).

أخيراً وفي مجال واقع تغير مصادر مياه الخدمة بسبب الحرب، تشير النتائج عملياً إلى أن هذا التغير لم يحصل إلا بنسبة ضئيلة جداً لا تتجاوز الـ (0.24 في المئة).

وأما بالنسبة لمقارنة مصدر مياه الخدمة المعتمد لدى الأسرة بين العامين 2004 و2007 فتشير النتائج إلى أن نسبة الأسر التي تستخدم الشبكة العامة كمصدر رئيسي لمياه الخدمة إرتفعت من 60.9 في المئة في العام 2004 إلى 77.4 في المئة في العام 2007 مقابل إنخفاض في شراء مياه الصهاريج من 14.7 في المئة إلى 3.7 في المئة (أنظر الرسم البياني رقم 2-3).

#### جدول رقم 2-4

#### توزع المساكن بحسب المنطقة الجغرافية والمصدر الأهم للمياه الخدمة المعتمد حالياً

مصادر مياه الخدمة الأساسية المعتمدة حالياً - المصدر الأهم	محافظة بيروت	محافظة جبل لبنان ما عدا الضاحية الجنوبية لبيروت	الضاحية الجنوبية لبيروت	محافظة لبنان الشمالي	محافظة البقاع	الأقضية الأقل تضرراً في الجنوب	الأقضية الأكثر تضرراً في الجنوب	لبنان 2007
شبكة عامة	87.0	82.9	66.0	69.1	59.8	92.8	88.6	77.4
شبكة خاصة	0.7	2.7	6.2	3.8	9.1	1.7	0.5	3.5
بئر أرتوازي	11.9	9.5	27.0	18.8	16.9	3.2	8.9	13.8
شراء صهاريج	0.4	4.1	0.7	3.8	11.3	1.4	1.5	3.7
نبع أو مياه جارية	0.0	0.6	0.0	4.0	3.0	0.6	0.2	1.3
مصدر غير ما هو مذكور	0.1	0.3	0.1	0.5	0.0	0.2	0.3	0.2
المجموع	100	100	100	100	100	100	100	100

#### رسم بياني رقم 2-2

#### توزع المساكن التي تستخدم مصدراً ثانياً لمياه الخدمة بحسب نوع المصدر الثاني المعني

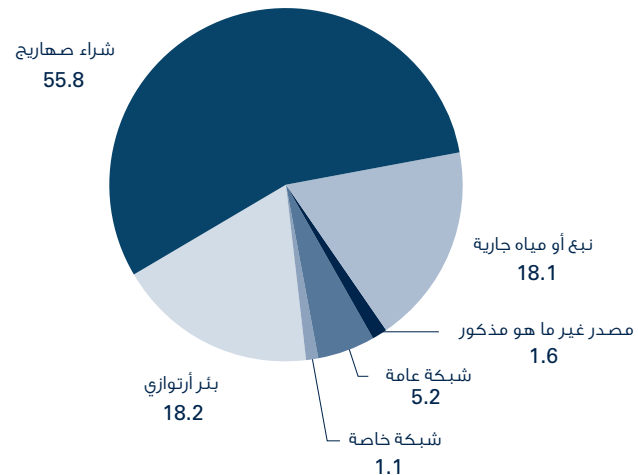

## رسم بياني رقم 2-3

## توزع المساكن بحسب مصادر مياه الخدمة الأساسية المعتمدة في العامين 2004 و2007

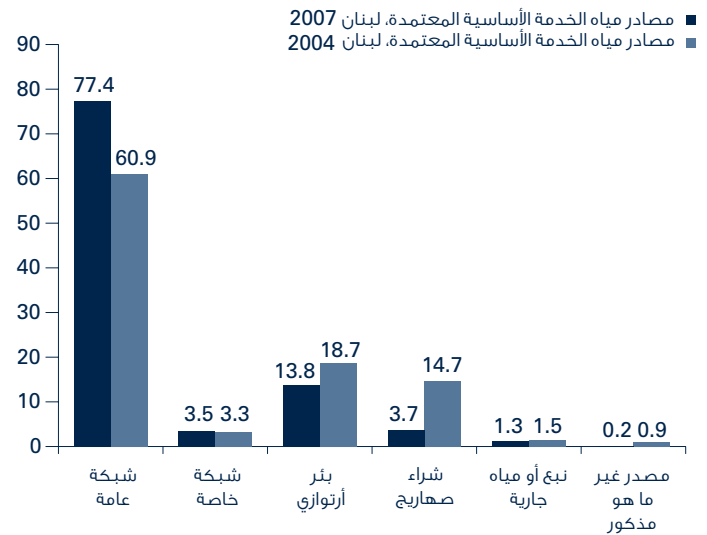

أخيراً وفي مجال واقع تغير مصادر مياه الشرب بسبب الحرب، وتغير وسيلة تنقيتها، فإن النتائج تشير إلى أن تغير مصادر مياه الشرب لم يحصل إلا بنسبة (0.66 في المئة).

أما في مجال مقارنة مصادر مياه الشرب بين العامين 2004 و2007 في لبنان فتشير النتائج إلى أن استخدام الشبكة العامة كمصدر لمياه الشرب إنخفض من 56.7 في المئة في العام 2004 إلى 45.9 في العام 2007 (أنظر الرسمين البيانيين رقم 2-5 و2-6).

وأما بالنسبة لمياه الشرب فإن البيانات الإحصائية تشير إلى أن حوالي (46 في المئة) من الأسر تستخدم شبكة المياه العامة كمصدر رئيسي لمياه الشرب، مقابل حوالي (26 في المئة) تلجأ إلى سبيل متنقل<sup>2</sup> أو ثابت وإلى غالونات مياه مكررة، وحوالي (14 في المئة) تلجأ إلى شراء مياه معدنية. والجدير بالذكر في هذا المجال، التباين الكبير جداً لجهة طبيعة المصدر الرئيسي لمياه الشرب بين المناطق المختلفة حيث يلاحظ أن نسبة المساكن التي تعتمد السبيل المتنقل أو الثابت وغالونات المياه المكررة تقدر بـ (81.4 في المئة) في الضاحية الجنوبية لبيروت مقابل 3.5 في المئة في محافظة لبنان الشمالي، بينما تقدر نسبة المساكن التي تعتمد الشبكة العامة للمياه كمصدر رئيسي لمياه الشرب بـ (64 في المئة) في محافظة لبنان الشمالي مقابل 1.3 في المئة في الضاحية الجنوبية لبيروت (أنظر الجدول رقم 2-5).

وكما هو الحال بالنسبة لمياه الخدمة فإن هناك نسبة من الأسر تقدر بـ (31.3 في المئة) تعتمد مصادر أخرى لمياه الشرب، أبرزها المياه المعدنية، حيث يلجأ إليها (30.7 في المئة) من الأسر التي تستخدم مصدراً ثانياً لمياه الشرب، يليها في ذلك السبيل المتنقل أو الثابت وغالونات المياه المكررة التي تقدر نسبة الأسر التي تلجأ إليها (22 في المئة) من مجموع الأسر التي تلجأ إلى مصادر أخرى لمياه الشرب (أنظر الرسم البياني رقم 2-4).

وأما لجهة استخدام وسائل لتعقيم أو تنقية مياه الشرب فيلاحظ أن الغالبية العظمى من الأسر لا تستخدم أية وسيلة لتعقيم أو تنقية مياه الشرب (88.5 في المئة)، مقابل (10.7 في المئة) من الأسر تستخدم فلتراً لتصفية وتنقية المياه، و(0.7 في المئة) من الأسر تستعمل أدوية معقمة.

2 المقصود بسبيل متنقل هو خزان مياه صالحة للشرب، محمول على سيارة بيك أب تنتقل من شارع إلى آخر في سبيل تأمين مياه الشرب للسكان.

## جدول رقم 5-2 توزع المساكن بحسب المنطقة الجغرافية والمصدر الأهم لمياه الشرب المعتمد حالياً

مصادر مياه الشرب الأساسية المعتمدة حالياً - المصدر محافظة بيروت	محافظة جبل لبنان ما عدا الضاحية الجنوبية لبيروت	الضاحية الجنوبية لبيروت	محافظة لبنان الشمالي	محافظة البقاع	الأقضية الأقل تضرراً في الجنوب	الأقضية الأكثر تضرراً في الجنوب	لبنان 2007	
39.9	48.3	1.3	64.0	52.9	57.0	46.8	45.9	شبكة عامة
0.0	1.4	0.2	4.4	8.3	1.3	0.0	2.3	شبكة خاصة
0.0	1.3	0.1	13.8	10.2	1.8	7.8	5.1	بئر أرتوازي
28.7	19.4	13.2	6.2	7.7	5.4	6.0	13.6	مياه معدنية
0.0	0.0	3.8	1.9	10.3	1.4	2.3	2.3	شراء صحاريح
0.5	8.0	0.1	5.9	4.3	2.4	3.7	4.7	نبع أو مياه جارية
30.9	21.6	81.4	3.5	6.1	30.8	31.1	25.9	سبيل متنقل أو ثابت، مجاني أو مدفوع (غالونات مكررة)
0.0	0.0	0.0	0.4	0.2	0.1	2.3	0.3	مصدر غير ما هو مذكور
100	100	100	100	100	100	100	100	المجموع

## رسم بياني رقم 4-2 توزع المساكن التي تستخدم مصدراً ثانياً لمياه الشرب بحسب المصدر الثاني المعني

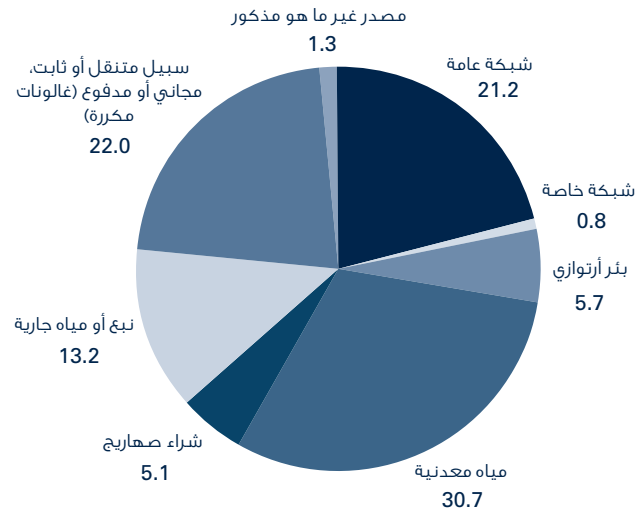

أخيراً وفي مجال واقع تغير مصادر الطاقة المستخدمة للإضاءة بسبب الحرب فإن النتائج الإحصائية تشير إلى أن فقط (0.9 في المئة) من المساكن تغيرت فيها مصادر الطاقة المستخدمة للإضاءة بسبب الحرب المُشار إليها.

### رسم بياني رقم 2-7

#### توزع المساكن التي تستخدم مصدراً ثانياً للطاقة المتعلقة بالإضاءة بحسب نوع المصدر الثاني المعني

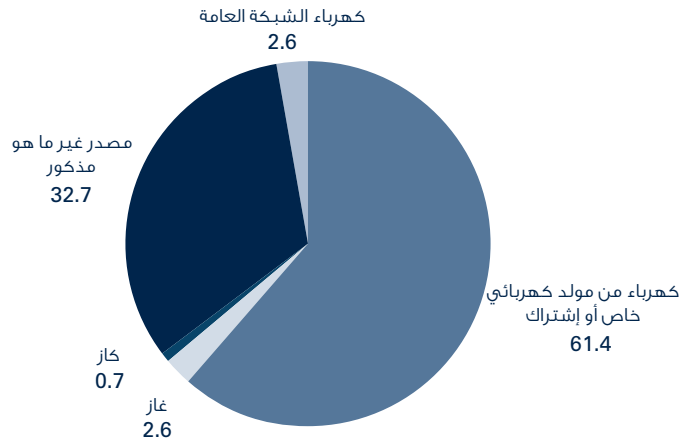

وفي مجال المقارنة بين العامين 2004 و 2007 نجد أنه لم تحدث أي تغيرات لجهة استخدام الشبكة العامة كمصدر للإضاءة حيث تشير النتائج الإحصائية إلى أن 99.9 في المئة من المساكن كانت تستخدم الشبكة العامة كمصدر للإضاءة في العام 2004، مقابل نفس النسبة تماماً في العام 2007 موزعة على أساس 97.8 في المئة من الأسر تستخدم الشبكة العامة كمصدر رئيسي للإضاءة و 2.1 في المئة منها تستخدم الشبكة العامة كمصدر ثانوي للإضاءة (أنظر الرسم البياني رقم 2-8).

### رسم بياني رقم 2-5 مصادر مياه الشرب المعتمدة في لبنان في العام 2007

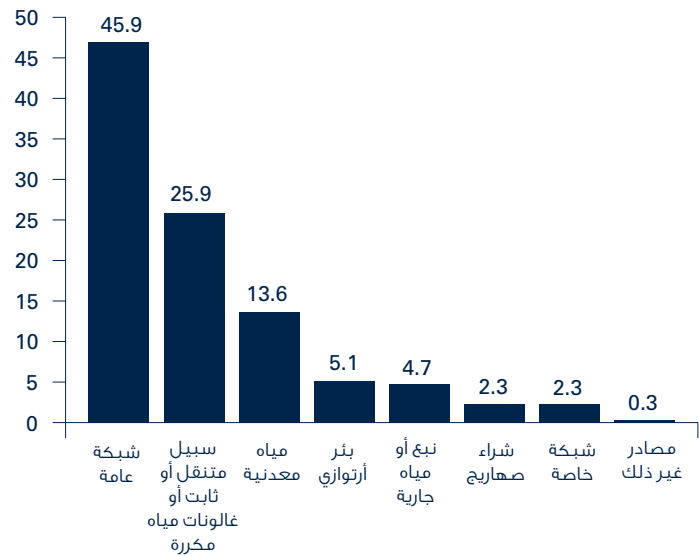

### رسم بياني رقم 2-6

#### مصادر مياه الشرب المعتمدة في لبنان في العام 2004

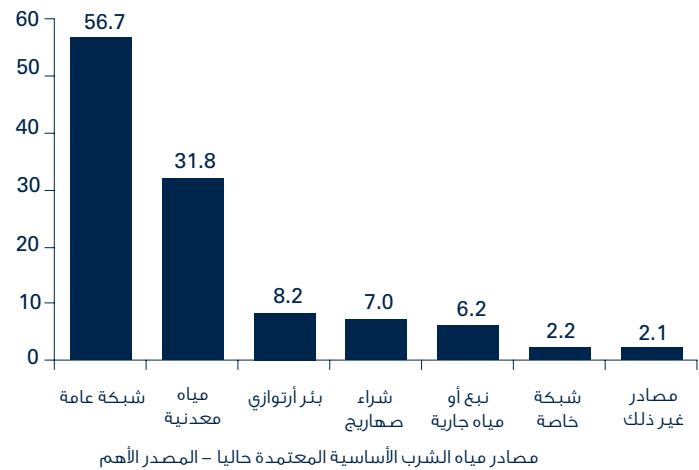

### 2-2-2

#### توفر الطاقة للإضاءة ومدى تأثرها بالحرب

تشير النتائج الإحصائية إلى أن (97.8 في المئة) من المساكن تتوفر طاقتها الأهم للإضاءة من الشبكة العامة للكهرباء، مقابل (2.1 في المئة) تتوفر طاقتها الأهم للإضاءة من مولد كهربائي خاص أو الإشتراك بمولد كهربائي و(0.1 في المئة) تتوفر طاقتها للإضاءة من مصادر أخرى من جهة أخرى يلاحظ أن غالبية عظمى من المساكن تصل نسبتها إلى الـ (81.9 في المئة) تلجأ إلى مصادر طاقة إضافية أو بديلة من بينها أساساً مولد كهربائي خاص أو الإشتراك بمولد كهربائي، وتقدر نسبة المساكن التي تعتمد المصدرين المشار إليهما كمصدرين إضافيين بـ (61.5 في المئة)، وذلك من أصل مجموع المساكن التي تلجأ إلى وسائل إضافية أو بديلة للطاقة. وقد يكون لافتاً في هذا المجال أن نسبة (2.6 في المئة) من المساكن في لبنان تعتبر الشبكة العامة للكهرباء مصدراً بديلاً وليس مصدراً رئيسياً، (أنظر الرسم البياني رقم 2-7).

## رسم بياني رقم 2-8

### إستخدام الشبكة العامة كمصدر للإضاءة في العامين 2004 و2007

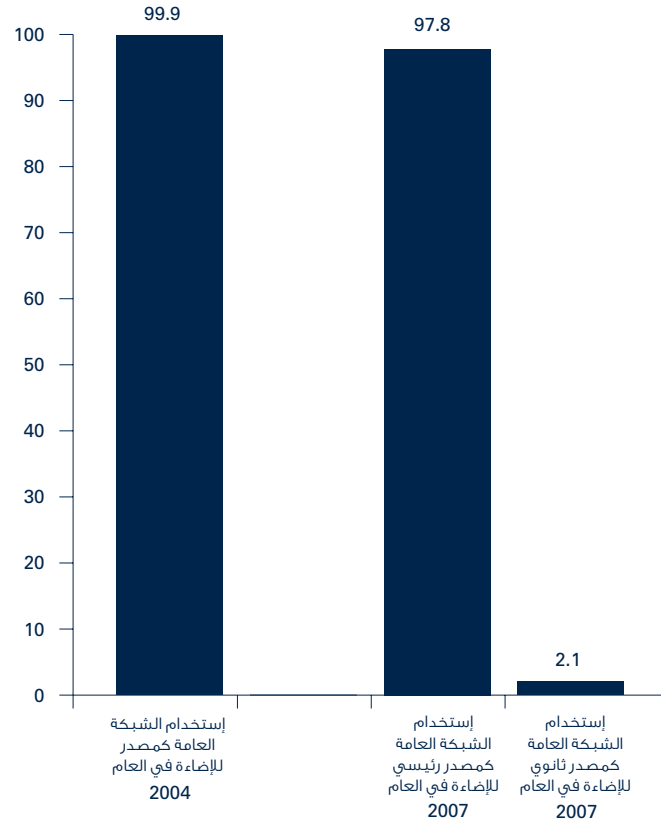

### 3-2-2

#### وسيلة التدفئة الرئيسية المعتمدة في المسكن

يستخدم حوالي 95 في المئة من المساكن في لبنان وسائل تدفئة، وتشكل التدفئة غير المركزية على الغاز الوسيلة الأكثر استعمالاً في لبنان إذ يستخدمها 27.3 في المئة من المساكن، يليها في ذلك التدفئة غير المركزية على المازوت التي يلجأ إليها 20.1 في المئة من المساكن، ثم بالتساوي تقريباً التدفئة غير المركزية على الكهرباء والتدفئة غير المركزية على الحطب أو الفحم التي يستخدم كل منهما حوالي 17.6 في المئة من المساكن.

من جهة أخرى، يلاحظ أن هناك تبايناً كبيراً جداً في طبيعة وسائل التدفئة الرئيسية المستخدمة في المناطق الجغرافية المختلفة، حيث ترتفع نسبة المساكن التي تستخدم التدفئة غير المركزية على الكهرباء إلى ما بين 35 في المئة و33 في المئة في بيروت والضاحية الجنوبية، مقابل انخفاض حاد لنسبة استخدام الوسيلة المشار إليها تصل إلى 4.6 في المئة في محافظة لبنان الشمالي وإلى فقط 0.1 في المئة في محافظة البقاع. وبالمقابل، تشير البيانات الإحصائية إلى أن 72.6 في المئة من المساكن في محافظة البقاع تستخدم التدفئة غير المركزية على المازوت كوسيلة تدفئة رئيسية، وإلى أن حوالي 29 في المئة من المساكن في كل من محافظة لبنان الشمالي وأفضية الجنوب تستخدم التدفئة غير المركزية على الحطب أو الفحم كوسيلة تدفئة رئيسية. ويلاحظ أخيراً أن التدفئة المركزية المشتركة للمبنى لا تستخدم سوى في 1.9 في المئة من المساكن (أنظر الجدول رقم 2-6).

## جدول رقم 6-2 توزع المساكن بحسب المنطقة الجغرافية ووسيلة التدفئة الأهم المعتمدة حالياً

وسيلة التدفئة الرئيسية في المنزل المعتمدة حالياً، الوسيلة الأهم	محافظة جبل لبنان ما عدا الضاحية الجنوبية لبيروت	الضاحية الجنوبية لبيروت	محافظة لبنان الشمالي	محافظة البقاع	الأقضية الأقل تضرراً في الجنوب	الأقضية الأكثر تضرراً في الجنوب	لبنان 2007
تدفئة مركزية مشتركة للمبنى	5.0	0.0	0.8	0.1	0.2	0.4	1.9
تدفئة مركزية فردية على الكهرباء	8.4	2.0	0.4	0.2	2.7	0.8	4.0
تدفئة غير مركزية على الكهرباء	23.2	32.6	4.6	0.1	18.4	10.9	17.8
تدفئة مركزية فردية على المازوت	6.9	0.3	1.9	11.2	1.4	4.7	4.9
تدفئة غير مركزية على المازوت	11.0	0.7	21.1	72.6	14.2	29.1	20.1
تدفئة غير مركزية على الغاز	25.0	40.1	39.6	0.5	24.9	21.8	27.3
تدفئة غير مركزية على الحطب أو الفحم	12.8	10.0	28.9	15.2	29.0	29.3	17.6
وسائل تدفئة غير ما هو مذكور	2.7	0.8	0.8	0.0	1.1	0.2	1.5
لا يوجد تدفئة	5.0	13.5	2.0	0.2	8.1	2.8	4.9
المجموع	100	100	100	100	100	100	100

من جهة أخرى يعتمد 29 في المئة من الأسر التي تستخدم وسيلة تدفئة أساسية وسيلة تدفئة أخرى، وتشكل التدفئة غير المركزية على الكهرباء الوسيلة الأكثر استخداماً كوسيلة تدفئة ثانية، وذلك بنسبة 35.4 في المئة من مجموع الأسر التي تستخدم وسيلة تدفئة ثانية، يليها في ذلك التدفئة غير المركزية على الغاز التي تستخدم كوسيلة ثانية بنسبة 33.5 في المئة من الأسر التي تستخدم وسيلة تدفئة ثانية (أنظر الرسم البياني رقم 2-9).

## رسم بياني رقم 2-9

### توزع المساكن التي تستخدم وسائل تدفئة ثانية بحسب نوع الوسيلة الثانية التي تستخدمها

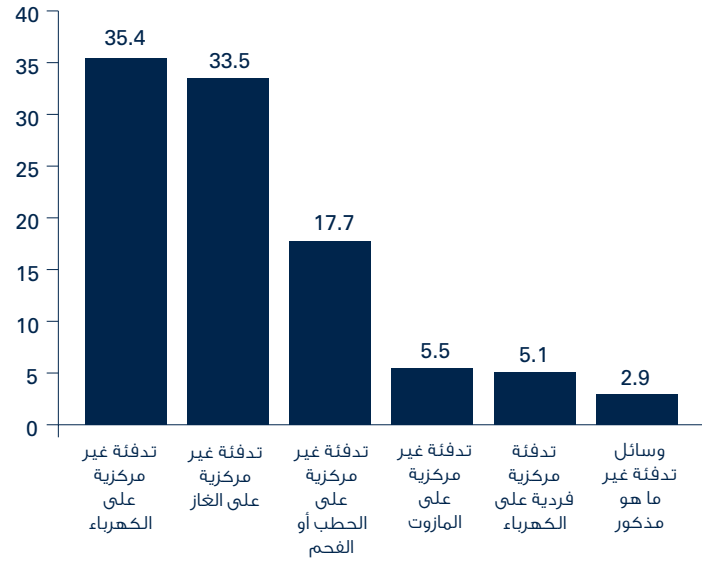

## 4-2-2

### وسيلة الصرف الصحي المعتمدة في المسكن

تشير النتائج الإحصائية إلى تباينات كبيرة جداً بين المناطق الجغرافية، لجهة نسب استخدام وسائل الصرف الصحي المختلفة، فبينما نجد أن نسبة اعتماد شبكة مجاري صحية عامة تساوي (65.7 في المئة) على مستوى لبنان ككل، نجد أن نسبتها على مستوى محافظة بيروت ترتفع إلى (99.6 في المئة) أي تشمل عملياً كافة مساكنها، بينما نجد نسبة اعتمادها تنخفض إلى (49.3 في المئة) في محافظة البقاع، وإلى (26.5 في المئة) في الأضية الأكثر تضرراً في الجنوب، وتجدر الإشارة هنا إلى أنه من اللافت أن يكون (11.5 في المئة) من المساكن في الأضية الأقل تضرراً في الجنوب يعتمد شبكة مجاري مفتوحة مقابل نسبة عامة على مستوى لبنان ككل لا تتجاوز الـ (2.1 في المئة)، (أنظر الجدول رقم 2-7)، وأما لجهة اعتماد وسائل أخرى للصرف الصحي في المساكن، فإن نسبتها لا تتجاوز الـ (0.4 في المئة)، وهي نسبة تكاد لا تذكر.

## جدول رقم 2-7

## توزع المساكن بحسب المنطقة الجغرافية ووسيلة الصرف الصحي الأهم المعتمدة حالياً

وسيلة الصرف الصحي في المسكن المعتمدة حالياً، الوسيلة الأهم	محافظة بيروت	محافظة عدا الضاحية الجنوبية لبيروت	محافظة الضاحية الجنوبية لبيروت	محافظة لبنان الشمالي	محافظة البقاع	الأقضية الأقل تضرراً في الجنوب	الأقضية الأكثر تضرراً في الجنوب	لبنان 2007	لبنان 2004
شبكة مجاري صحية عامة	99.6	64.2	96.8	67.4	49.3	51.8	26.5	65.7	67.4
شبكة مجاري مفتوحة	0.4	0.6	1.3	4.8	0.2	11.5	0.7	2.1	1.9
جورة صحية	0.0	35.3	1.9	27.3	50.5	36.6	72.8	32.1	29.5
وسيلة غير ما هو مذكور أو لا جواب	0.0	0.0	0.0	0.4	0.0	0.0	0.0	0.1	1.1
لا يوجد وسيلة صرف صحي	0.0	0.0	0.0	0.2	0.0	0.0	0.0	0.0	0.1
المجموع	100	100	100	100	100	100	100	100	100

أخيراً وفي مجال المقارنة بين واقع استخدام وسائل الصرف الصحي في المساكن بين العامين 2004 و2007، فإن النتائج تشير بوضوح إلى أن التغيرات الحاصلة في هذا المجال هي طفيفة جداً (أنظر الرسم البياني رقم 2-10).

## رسم بياني رقم 2-10

## وسيلة الصرف الصحي المعتمدة في المساكن في لبنان في العامين 2004 و2007

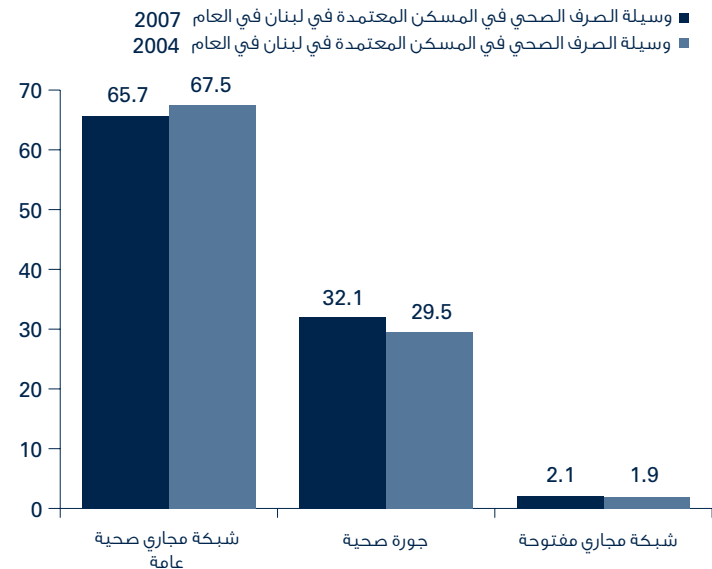



## 3-2

### وسائل النقل التي تملكها الأسرة

تشير النتائج الإحصائية إلى أن عدد الأسر التي تملك سيارة خاصة واحدة أو أكثر لإستعمالها الخاص، يقدر بـ 516109 أسرة (أي 58.1 في المئة من مجموع الأسر)، وأن عدد الأسر التي تملك سيارة خاصة واحدة أو أكثر، تستخدمها للعمل<sup>3</sup>، يقدر بـ 92930 أسرة (أي 10.5 في المئة من مجموع الأسر)، وأن عدد الأسر التي تملك دراجة نارية أو أكثر يقدر بـ 12389 أسرة (أي 1.4 في المئة من مجموع الأسر). وتشمل هذه الأرقام الأفراد الذين يقيمون في المسكن بشكل إستثنائي بسبب الحرب.

3. السيارة الخاصة التي تستخدم للعمل هي ليست السيارة التي لوحة تسجيلها عمومية وتستخدم لنقل عموم الركاب، وإنما هي سيارة لوحة تسجيلها خاصة وتستخدمها الأسرة أو أحد أفرادها لقضاء حاجات العمل.





الواقع التعليمي  
في لبنان

## الواقع التعليمي في لبنان

### جدول رقم 3-1

توزّع الذين يتابعون الدراسة في العام الدراسي 2006 - 2007 بحسب نوع المؤسسة التعليمية التي يتابعون فيها في العام الدراسي المعني بالمقارنة مع نوع المؤسسة التعليمية التي كانوا يتابعون فيها سابقاً

النسبة المئوية	نوع المؤسسة التعليمية التي يتابع الفرد فيها دراسته بالمقارنة مع المؤسسة التعليمية التي كان يتابع فيها سابقاً
88.8	يتابع في نفس المؤسسة التعليمية التي كان يتابع فيها سابقاً
0.1	يتابع في نفس المؤسسة التعليمية التي كان يتابع فيها سابقاً، ولكن في مكان آخر بسبب الحرب
0.1	يتابع في مؤسسة تعليمية أخرى بسبب تضرر المؤسسة التعليمية السابقة
0.1	يتابع في مؤسسة تعليمية أخرى بسبب تغيير الأسرة مكان سكنها بسبب الحرب
1.2	يتابع في مؤسسة تعليمية أخرى بسبب تأثير الأحوال الإقتصادية للأسرة بسبب الحرب
0.0	يتابع في مؤسسة تعليمية أخرى لأن المؤسسة التعليمية السابقة لم تباشّر عملها بعد
5.3	يتابع في مؤسسة تعليمية أخرى لأسباب غير ما هو مذكور
0.1	يتابع خارج البلاد بسبب انتقال الفرد للعيش خارج لبنان بسبب الحرب
0.2	لا يعلم
4.1	يدخل الفرد إلى مؤسسة تعليمية لأول مرة
100	مجموع الذين يتابعون الدراسة

قُدّر عدد التلاميذ في لبنان في العام 2007، تبعاً لنتائج الدراسة الميدانية، بـ (1172047 تلميذاً)، أي حوالي ثلث السكان في لبنان، وقدرت نسبة الذين يتابعون الدراسة بعد إنقطاع سنة دراسية أو أكثر بـ (1.3 في المئة) من مجموع الذين يتابعون الدراسة، بينما قُدّرت نسبة المتوقّفين عن الدراسة لأسباب إقتصادية أو لأسباب أخرى بما يقارب الـ (1 في المئة) من مجموع الذين يتابعون الدراسة. من جهة أخرى قُدّرت نسبة من غادر المؤسسة التعليمية التي كان يتابع فيها إلى مؤسسة تعليمية أخرى بـ (6.8 في المئة) من التلاميذ، منهم (1.2 في المئة) بسبب تأثير الأحوال الإقتصادية للأسرة، و(0.1 في المئة) بسبب تغيير الأسرة لمكان سكنها بسبب الحرب، وتؤشّر النسبة الأخيرة هذه، والضئيلة جداً، إلى أن كافة الأسر، عملياً، عادت بعد الحرب إلى مناطق سكنها الأساسية (أنظر الجدول رقم 3-1).

### 1-3

#### نسب الالتحاق المدرسي في الفئات العمرية المختلفة

يتميّز لبنان بواقع أن الالتحاق المدرسي فيه، في الفئات العمرية خمسة إلى أربعة عشر سنة، هي عالية جداً، وهي متساوية عملياً بين الذكور والإناث. وتشير البيانات الإحصائية، في الجدول رقم 3-2، إلى أن نسبة الالتحاق المدرسي في لبنان في العام 2007، تقدر في الفئة العمرية (5-9 سنوات) بحوالي (99 في المئة)، وتقدر في الفئة العمرية (10-14 سنة) بحوالي (95 في المئة)، بينما تبدأ نسبة الالتحاق هذه بالإنخفاض في الفئات العمرية اللاحقة حيث تصل في الفئة العمرية (15 - 19 سنة) إلى حوالي (75 في المئة)، لتتخف بعد ذلك بحدّة إلى حوالي (39 في المئة) في الفئة العمرية (20 - 24 سنة)، ثم إلى حوالي (6 في المئة) في الفئة العمرية (25 - 29 سنة)، والجدير بالإشارة هنا إلى أن نسبة الالتحاق المدرسي تتساوى تماماً بين الذكور والإناث في الفئة العمرية (5-14 سنة) بينما تغلب نسبة الالتحاق الإناث على نسبة الالتحاق الذكور في الفئات العمرية اللاحقة والتي يمكن أن يكون من أسبابها إتجاه العديد من الشباب بدءاً من العمر 15 سنة إلى سوق العمل، والجدير بالملاحظة أيضاً أن نسبة الالتحاق المدرسي في المناطق الجغرافية المختلفة تتساوى إلى حد كبير (أنظر الجدول رقم 3-3).

أخيراً، وبالمقارنة بين نسبة الالتحاق المدرسي بين العاميين 2004 و2007، يبيّن الجدول رقم 3-2 أن نسبة الالتحاق هذه إرتفعت بشكل بسيط جداً بين هذين العاميين بالنسبة للفئتين العمريتين 5-9 سنوات و14-10 سنة، بينما سجّل إرتفاع أكبر في الفئتين العمريتين 15-19 سنة و20-24 سنة.

أما بالنسبة لتغير نسب الالتحاق المدرسي بين العاميين 2004 و2007، بحسب المحافظة، فيتبيّن أنّ نسب الالتحاق هذه إنخفضت في محافظات محددة وإرتفعت في محافظات أخرى، وتشير بيانات الجدول رقم 3-4 أدناه إلى حصول إرتفاعات ملحوظة في الإنتساب المدرسي في محافظات الشمال والبقاع والجنوب والنبطية، وتحديدًا بالنسبة للفئتين العمريتين 15 - 19 سنة و20 - 24 سنة.

#### جدول رقم 3-2

#### نسبة الالتحاق المدرسي أو الجامعي بحسب الفئة العمرية والجنس، على مستوى لبنان ككل

الفئة العمرية	ذكور	إناث	إناث وذكور معاً 2007	إناث وذكور معاً 2004
5 - 9	99.1	99.1	99.1	98.6
10 - 14	95.1	95.4	95.3	95.2
15 - 19	69.2	81.3	74.8	71.1
20 - 24	36.9	41.6	39.2	34.2
25 - 29	7.5	5.1	6.2	6.8

## جدول رقم 3-3

نسبة الإلتساب المدرسي أو الجامعي بحسب الفئة العمرية  
ومكان السكن

الفئة العمرية	محافظة بيروت	جبل لبنان ما عدا الضاحية الجنوبية لبيروت	الضاحية الجنوبية لبيروت	لبنان الشمالي	البقاع	الأقضية الأقل تضرراً في الجنوب	الأقضية الأكثر تضرراً في الجنوب	لبنان 2007	لبنان 2004
9 - 5	98.7	100.0	98.4	97.7	99.5	100.0	99.6	99.1	98.6
14 - 10	98.3	98.3	96.3	90.3	96.2	96.1	96.2	95.3	95.2
19 - 15	78.9	82.2	72.3	67.6	75.2	78.2	74.2	74.8	71.1
24 - 20	40.7	42.4	40.9	36.0	37.3	38.8	37.1	39.2	34.2
29 - 25	11.6	2.0	5.5	6.7	9.0	11.9	6.7	6.2	6.8

## جدول رقم 4-3

الإلتساب المدرسي في لبنان بحسب المحافظة والفئة العمرية  
في العامين 2004 و2007

الفئة العمرية	9 - 5	14 - 10	19 - 15	24 - 20	29 - 25
محافظة بيروت 2007	98.7	98.3	78.9	40.7	11.6
محافظة بيروت 2004	98.9	96.1	79.4	39.8	9.8
محافظة جبل لبنان 2007	99.4	97.4	78.2	42.0	3.2
محافظة جبل لبنان 2004	98.1	96.5	76.9	39.0	6.7
محافظة الشمال 2007	97.7	90.3	67.6	36.0	6.7
محافظة الشمال 2004	99.1	92.5	61.4	27.6	4.8
محافظة البقاع 2007	99.5	96.2	75.2	37.3	9.0
محافظة البقاع 2004	99.0	96.6	70.6	29.3	6.5
محافظة الجنوب 2007	99.6	95.2	74.8	35.5	9.0
محافظة الجنوب 2004	98.3	94.0	67.2	29.3	8.1
محافظة النبطية 2007	100	97.9	77.0	41.4	8.0
محافظة النبطية 2004	99.6	95.7	66.8	32.3	6.2

من جهة أخرى يتميز لبنان بغلبة نسبة التلاميذ الذين يتابعون دراستهم في المؤسسات التعليمية الخاصة على نسبة التلاميذ الذين يتابعون في المؤسسات التعليمية الرسمية حيث تقدر نسبة الذين يتابعون في المؤسسات التعليمية الخاصة بـ (55.9 في المئة) مقابل (41.3 في المئة) يتابعون في المؤسسات التعليمية الرسمية. ويلاحظ أن هناك تبايناً بارزاً بين المناطق المختلفة، لجهة توزع التلاميذ بين المؤسسات التعليمية الخاصة والرسمية، حيث تفوق نسبة التلاميذ الذين يتابعون في المؤسسات الخاصة الـ (72 في المئة) في بيروت وجبل لبنان مقابل نسب تتراوح بين (37.2 في المئة) و(47.7 في المئة) في محافظات الشمال والجنوب (أنظر الجدول رقم 3-5).

وبالمقارنة بين العامين 2004 و2007 يلاحظ وجود إرتفاع بسيط لنسبة التلاميذ في المؤسسات التعليمية الخاصة التي إرتفعت من 51.5 في المئة في العام 2004 إلى 55.9 في المئة في العام 2007، بينما إنخفضت بالمقابل نسبة التلاميذ في المؤسسات التعليمية الرسمية من 45.6 في المئة في العام 2004 إلى 41.3 في المئة في العام 2007.

### جدول رقم 3-5

#### توزع الذين يتابعون الدراسة بحسب نوع المؤسسة التعليمية التي يتابعون فيها، ومكان السكن

نوع المؤسسة التعليمية التي يتابع فيها الفرد الدراسة	محافظة بيروت	محافظة بيروت	محافظة بيروت	محافظة البقاع	محافظة لبنان الشمالي	محافظة البقاع	الأقضية الأقل تضرراً في الجنوب	الأقضية الأكثر تضرراً في الجنوب	لبنان 2007	لبنان 2004
مؤسسة تعليمية خاصة	75.4	72.9	61.9	37.2	54.8	47.7	44.1	55.9	51.5	
مؤسسة تعليمية مجانية	1.9	0.8	4.5	2.4	4.7	4.9	2.8	2.8	2.9	
مؤسسة تعليمية رسمية	22.7	26.3	33.5	60.3	40.5	47.4	53.1	41.3	45.6	
مجموع الذين يتابعون الدراسة	100	100	100	100	100	100	100	100	100	

### 2-3

#### معدلات الإلتحاق الخام في المراحل التعليمية<sup>4</sup> المختلفة

يعرف معدل الإلتحاق الخام بأنه يساوي عدد التلاميذ في مرحلة تعليمية محددة (مهما كانت أعمارهم)، مضروباً بمئة، ومقسوماً على عدد السكان الذين هم في العمر الذي يفترض أن يكونوا فيه في المرحلة التعليمية ذات الصلة :

معدل الإلتحاق الخام =

$$100 \times \frac{\text{عدد التلاميذ في مرحلة تعليمية محددة مهما كانت أعمارهم}}{\text{عدد السكان الذين هم في العمر الذي يفترض أن يكونوا فيه في المرحلة التعليمية ذات الصلة}}$$

وبالتالي فإن معدلات الإلتحاق الخام في المراحل التعليمية المختلفة تعرف وفقاً للتالي :

- يعرف معدل الإلتحاق الخام في المرحلتين أساسيين حلقة أولى، وأساسيين حلقة ثانية (المرحلة الإبتدائية) بأنه يساوي عدد التلاميذ الملتحقين بهذه المرحلة، مضروباً بمئة، ومقسوماً على عدد السكان الذين تتراوح أعمارهم بين 6 و 11 سنة، مع الإشارة إلى

4 تجدر الإشارة إلى أنه، حسب النظام القديم، كانت مراحل التعليم ما قبل الجامعي مقسمة على النحو التالي: المرحلة الإبتدائية (خمس سنوات، من الصف الأول حتى الصف الخامس)، المرحلة المتوسطة (أربع سنوات، من الصف السادس حتى الصف التاسع)، المرحلة الثانوية (ثلاث سنوات، من الصف العاشر حتى الصف الثاني عشر)، وبحسب المنهجية الجديدة للتعليم، تبدلت التسميات إلى تعليم أساسي (تسع سنوات) وتعليم ثانوي (ثلاث سنوات). وأصبحت المراحل التعليمية على النحو التالي: التعليم الأساسي حلقة أولى (ثلاث سنوات، من الصف الأول حتى الصف الثالث)، التعليم الأساسي حلقة ثانية (ثلاث سنوات، من الصف الرابع حتى الصف السادس)، التعليم الأساسي حلقة ثالثة (ثلاث سنوات، من الصف السابع حتى الصف التاسع)، المرحلة الثانوية (ثلاث سنوات، من الصف العاشر حتى الصف الثاني عشر)، ولا يزال استخدام التسميات الجديدة غير شائع. وبالتالي فإن المقصود بالمرحلة الإبتدائية، في النص، السنوات الدراسية التي تضم الحلقتين الأولى والثانية من مرحلة التعليم الأساسي، وإن المقصود بالمرحلة المتوسطة، في النص، الحلقة الثالثة من مرحلة التعليم الأساسي.

- أن هذا التعريف ينطبق على التلاميذ من الجنسين معاً، أو على التلاميذ الذكور فقط، أو التلميذات الإناث فقط.
- يعرف معدّل الالتحاق الخام في المرحلة أساسي حلقة ثالثة (المرحلة المتوسطة) بأنه يساوي عدد التلاميذ الملتحقين بهذه المرحلة، مضروباً بمئة، ومقسوماً على عدد السكان الذين تتراوح أعمارهم بين 12 و14 سنة، مع الإشارة إلى أن هذا التعريف ينطبق على التلاميذ من الجنسين معاً، أو على التلاميذ الذكور فقط، أو التلميذات الإناث فقط.
  - يعرف معدّل الالتحاق الخام في المرحلة الثانوية بأنه يساوي عدد التلاميذ الملتحقين بهذه المرحلة، مضروباً بمئة، ومقسوماً على عدد السكان الذين تتراوح أعمارهم بين 15 و17 سنة، مع الإشارة إلى أن هذا التعريف ينطبق على التلاميذ من الجنسين معاً، أو على التلاميذ الذكور فقط، أو التلميذات الإناث فقط.
- تشير البيانات الإحصائية للجدول رقم 3-6 أن معدّل الالتحاق الخام للذكور في المرحلتين أساسي حلقة أولى وأساسي حلقة ثانية (المرحلة الابتدائية) يقدر بـ 110.1 مقابل معدّل إلتحاق للإناث يقدر بـ 105.1، وهي معدلات متقاربة إلى حدّ ما، وتشير البيانات أيضاً إلى أن معدّل الالتحاق الخام للذكور في المرحلة أساسي حلقة ثالثة (المرحلة المتوسطة) يقدر بـ 97.7 مقابل 109.1 للإناث. وتجدر الإشارة هنا إلى أن تجاوز معدلات الالتحاق للمئة في ثلاث من معدلات الالتحاق الخام في هاتين المرحلتين ناتج عن نسب الالتحاق العمرية العالية جداً في الفئات العمرية 6-14 سنة (أنظر الجدول رقم 3-2)، وبسبب وجود نسب تأخر دراسي للتلاميذ في هاتين المرحلتين (أنظر الفقرتين 3-4-1 و3-4-2 أدناه)، ممّا يجعل عدد التلاميذ في كل من المرحلتين التعليميتين المعنيتين يفوق عدد السكان الذين هم في العمر الافتراضي الخاص بكل من المرحلتين المعنيتين.
- وأما بالنسبة لمعدلات الالتحاق الخام في المرحلة الثانوية فإنها تتراوح بين 74.3 بالنسبة للذكور و84.2 بالنسبة للإناث، ونشير هنا إلى أن عدم تجاوز هذه المعدلات المئة رغم وجود نسبة تأخر دراسي مرتفعة نسبياً في هذه المرحلة يعود للإنخفاض النسبي للإلتحاق المدرسي في الفئة العمرية (15-19 سنة) والذي يساوي (74.8 في المئة).
- أخيراً، وبالمقارنة بين العامين 2004 و2007، يتبيّن عدم وجود تغيير كبير لجهة معدلات الالتحاق الخام للتلاميذ في المراحل التعليمية المختلفة.

### جدول رقم 3-6

#### معدلات الالتحاق الخام بحسب المرحلة التعليمية والجنس

المرحلة الثانوية	المرحلة أساسي حلقة ثالثة أو المرحلة المتوسطة	المرحلتين أساسي حلقة أولى وحلقة ثانية، أو المرحلة الابتدائية	معدّل الالتحاق الخام 2007
74.3	97.7	110.1	معدّل الالتحاق الخام للذكور 2007
84.2	109.1	105.1	معدّل الالتحاق الخام للإناث 2007
79.0	103.1	107.6	معدّل الالتحاق الخام للذكور والإناث معاً 2007
82.1	101.4	110.4	معدّل الالتحاق الخام للذكور والإناث معاً 2004



### 3-3

#### معدّلات الإلتحاق الصافي في المراحل التعليمية المختلفة

يعرف معدل الإلتحاق الصافي بأنه يساوي عدد التلاميذ الذين تتوافق أعمارهم مع الأعمار الإفتراضية في مرحلة تعليمية محددة ، مضروباً بمئة، ومقسوماً على عدد السكان الذين هم في العمر الذي يفترض أن يكونوا فيه في المرحلة التعليمية ذات الصلة :

$$\text{معدل الإلتحاق الصافي} = \frac{\text{عدد التلاميذ الذين تتوافق أعمارهم مع الأعمار الإفتراضية في مرحلة تعليمية محددة}}{\text{عدد السكان الذين هم في العمر الذي يفترض أن يكونوا فيه في المرحلة التعليمية ذات الصلة}} \times 100$$

وبالتالي فإن معدّلات الإلتحاق الصافي في المراحل التعليمية المختلفة تعرف وفقاً للتالي :

- يعرف معدّل الإلتحاق الصافي في المرحلتين أساسيين حلقة أولى وأساسيين حلقة ثانية (المرحلة الإبتدائية) بأنه يساوي عدد التلاميذ الذين تتراوح أعمارهم بين 6 و 11 سنة الملتحقين بهذه المرحلة، مضروباً بمئة، ومقسوماً على عدد السكان الذين تتراوح أعمارهم بين 6 و 11 سنة، مع الإشارة إلى أنّ هذا التعريف ينطبق على التلاميذ من الجنسين معاً، أو على التلاميذ الذكور فقط، أو التلميذات الإناث فقط.
  - يعرف معدل الإلتحاق الصافي في المرحلة أساسيين حلقة ثالثة (المرحلة المتوسطة) بأنه يساوي عدد التلاميذ الذين تتراوح أعمارهم بين 12 و 14 سنة الملتحقين بهذه المرحلة، مضروباً بمئة، ومقسوماً على عدد السكان الذين تتراوح أعمارهم بين 12 و 14 سنة، مع الإشارة إلى أنّ هذا التعريف ينطبق على التلاميذ من الجنسين معاً، أو على التلاميذ الذكور فقط، أو التلميذات الإناث فقط.
  - يعرف معدل الإلتحاق الصافي في المرحلة الثانوية بأنه يساوي عدد التلاميذ الذين تتراوح أعمارهم بين 15 و 17 سنة الملتحقين بهذه المرحلة، مضروباً بمئة، ومقسوماً على عدد السكان الذين تتراوح أعمارهم بين 15 و 17 سنة، مع الإشارة إلى أنّ هذا التعريف ينطبق على التلاميذ من الجنسين معاً، أو على التلاميذ الذكور فقط، أو التلميذات الإناث فقط.
- إن مساواة قيمة معدّل الإلتحاق الصافي لمئة، في مرحلة تعليمية محدّدة، يشير في حال حصوله إلى أنّ هناك في الوقت ذاته نسبة إلتحاق كاملة للسكان من الفئة العمرية الخاصة بالمرحلة التعليمية المعنية، وبعدم وجود أي تأخر دراسي في المرحلة ذات الصلة. وتشير الوقائع الإحصائية، والتي يبيّنها الجدول رقم 3-7، إلى أنّ معدل الإلتحاق الصافي للذكور في المرحلتين أساسيين حلقة أولى وأساسيين حلقة ثانية ( المرحلة الإبتدائية) يقدر بـ 92.8 مقابل معدل إلتحاق صاف للإناث يقدر بـ 93.4، وهي معدّلات متقاربة إلى حدّ ما، وتشير البيانات أيضاً إلى أنّ معدل الإلتحاق الصافي للذكور في المرحلة أساسيين حلقة ثالثة (المرحلة المتوسطة) يقدر بـ 69.2 مقابل 75.1 للإناث.
- وأما بالنسبة لمعدّلات الإلتحاق الصافي في المرحلة الثانوية فإنها تقدّر بـ 50.7 بالنسبة للذكور وبـ 56.5 بالنسبة للإناث.
- أخيراً وبالمقارنة بين العامين 2004 و 2007، يتبيّن وجود تقدّم بسيط لجهة قيم معدّلات الإلتحاق الصافي وخاصة في المرحلة الثانوية حيث ارتفع هذا المعدّل من 49.4 في العام 2004 إلى 53.5 في العام 2007.

## جدول رقم 3-7

## معدلات الإلتحاق الصافي بحسب المرحلة التعليمية والجنس

المرحلة الثانوية	المرحلة الأساسية حلقه ثالثة أو المرحلة المتوسطة	المرحلتين أساسيين حلقه أولى وحلقه ثانية، أو المرحلة الابتدائية	معدل الإلتحاق الصافي 2007
50.7	69.2	92.8	معدل الإلتحاق الصافي للذكور 2007
56.5	75.1	93.4	معدل الإلتحاق الصافي للإناث 2007
53.5	72.0	93.1	معدل الإلتحاق الصافي للذكور والإناث معاً 2007
49.4	69.4	92.7	معدل الإلتحاق الصافي للذكور والإناث معاً 2004

## 4-3

## التأخر الدراسي في المراحل التعليمية المختلفة

يمكن قياس التأخر المدرسي وفق مقاربتين، أولاهما قياس نسبة التأخر الدراسي على مستوى المرحلة التعليمية، وثانيتهما قياس نسبة التأخر الدراسي على مستوى الصف.

## 1-4-3

## نسب التأخر الدراسي على مستوى المرحلة التعليمية

تعرف نسبة التأخر الدراسي على مستوى المرحلة التعليمية بأنها تساوي عدد الملتحقين بالمرحلة التعليمية المعنية الذين تفوق أعمارهم الحد الأعلى للعمر الافتراضي في هذه المرحلة مقسوماً على مجموع عدد الملتحقين بالمرحلة التعليمية المحددة، مضروباً بمئة :

$$\text{نسبة التأخر الدراسي على مستوى المرحلة التعليمية} = \frac{\text{عدد التلاميذ الملتحقين بالمرحلة التعليمية المعنية الذين تفوق أعمارهم الحد الأعلى للعمر الافتراضي للتميز في هذه المرحلة}}{\text{مجموع عدد التلاميذ الملتحقين بالمرحلة التعليمية المعنية}} \times 100$$

وبالتالي فإنّ نسب التأخر الدراسي في المراحل التعليمية المختلفة تعرف وفقاً للتالي :

- تُعرف نسبة التأخر الدراسي على مستوى المرحلة، في المرحلتين أساسيين حلقه أولى وأساسيين حلقه ثانية (المرحلة الابتدائية) بأنها تساوي عدد التلاميذ الذين تبلغ أعمارهم 12 سنة أو أكثر، مضروباً بمئة، ومقسوماً على مجموع عدد التلاميذ الملتحقين بالمرحلة الابتدائية.
- تعرف نسبة التأخر الدراسي على مستوى المرحلة، في المرحلة أساسيين حلقه ثالثة (المرحلة المتوسطة) بأنها تساوي عدد التلاميذ الذين تبلغ أعمارهم 15 سنة أو أكثر، مضروباً بمئة، ومقسوماً على مجموع عدد التلاميذ الملتحقين بالمرحلة المتوسطة.
- تعرف نسبة التأخر الدراسي على مستوى المرحلة، في المرحلة الثانوية، بأنها تساوي عدد التلاميذ الذين تبلغ أعمارهم 18 سنة أو أكثر، مضروباً بمئة، ومقسوماً على مجموع عدد التلاميذ الملتحقين بالمرحلة الثانوية.

يلاحظ من معطيات الجدول رقم 3-8 أن نسبة التأخر الدراسي على مستوى المرحلة، وعلى مستوى لبنان ككل، وبالنسبة للذكور والإناث معاً، ترتفع تدريجياً من 11.2 في المئة في المرحلة الابتدائية إلى 27.2

في المئة في المرحلة المتوسطة، ثم إلى 30 في المئة في المرحلة الثانوية، كما يلاحظ أن نسبة التأخر الدراسي لدى الذكور في المرحلة الابتدائية تفوق نسبة التأخر الدراسي لدى الإناث بـ 4.3 في المئة.

### جدول رقم 3-8

#### نسبة التأخر الدراسي على مستوى المرحلة بحسب المرحلة التعليمية والجنس

المرحلة الثانوية	المرحلة الأساسية حلقة ثالثة أو المرحلة المتوسطة	المرحلتين أساسية حلقة أولى وحلقة ثانية، أو المرحلة الابتدائية	نسبة التأخر الدراسي على مستوى المرحلة
30.2	26.0	13.3	نسبة التأخر الدراسي على مستوى المرحلة، ذكور 2007
29.8	28.4	9.0	نسبة التأخر الدراسي على مستوى المرحلة، إناث 2007
30.0	27.2	11.2	نسبة التأخر الدراسي على مستوى المرحلة، إناث وذكور معاً 2007
34.6	24.9	11.2	نسبة التأخر الدراسي على مستوى المرحلة، إناث وذكور معاً 2004

### 2-4-3

#### نسب التقدم والتأخر الدراسي، على مستوى الصف، في المراحل التعليمية المختلفة

يترافق الالتحاق المدرسي في لبنان في مرحلة تعليمية محدّدة، بحالات ثلاثة هي :

1. حالة التقدم الدراسي على مستوى الصف، ويتم احتساب نسبتها من خلال قسمة عدد التلاميذ الذين تقل أعمارهم عن العمر الافتراضي في الصف الذين هم فيه، مضروباً بمئة، ومقسوماً على مجموع عدد التلاميذ الملتحقين بالمرحلة التعليمية المعنية :

$$= \frac{\text{عدد التلاميذ الذين تقل أعمارهم عن العمر الافتراضي في الصف الذين هم فيه}}{\text{مجموع عدد التلاميذ الملتحقين بالمرحلة التعليمية المعنية}} \times 100$$

2. حالة من أعمارهم متوافقة مع مستوى الصف، ويتم احتساب نسبتها من خلال قسمة عدد التلاميذ الذين تتساوى أعمارهم مع العمر الافتراضي في الصف الذين هم فيه، مضروباً بمئة، ومقسوماً على مجموع عدد التلاميذ الملتحقين بالمرحلة التعليمية المعنية :

$$= \frac{\text{عدد التلاميذ الذين تتساوى أعمارهم والعمر الافتراضي في الصف الذين هم فيه}}{\text{مجموع عدد التلاميذ الملتحقين بالمرحلة التعليمية المعنية}} \times 100$$

3. حالة التأخر الدراسي على مستوى الصف، ويتم احتساب نسبتها من خلال قسمة عدد التلاميذ الذين تفوق أعمارهم العمر الافتراضي في الصف الذين هم فيه، مضروباً بمئة، ومقسوماً على مجموع عدد التلاميذ الملتحقين بالمرحلة التعليمية المعنية :

$$100 \times \frac{\text{نسبة التأخر الدراسي على مستوى الصف} = \text{عدد التلاميذ الذين تفوق أعمارهم العمر الافتراضي في الصف الذين هم فيه}}{\text{مجموع عدد التلاميذ الملتحقين بالمرحلة التعليمية المعنية}}$$

تشير النتائج الإحصائية، التي يبينها الجدول 3-9، إلى أن حوالي 55 في المئة من تلاميذ المرحلة التعليمية أساسي حلقة أولى وحلقة ثانية (المرحلة الابتدائية) هم في عمر متوافق والعمر الافتراضي للصف الذين هم فيه، وذلك مقابل نسبة تأخر دراسي على مستوى الصف، في المرحلة المعنية، تقدر بـ 33.8 في المئة، يقابلها نسبة تقدّم دراسي على مستوى الصف تقدر بـ 11.5 في المئة، وإضافة إلى ذلك، تشير بيانات الجدول إلى أن نسبة التأخر الدراسي على مستوى الصف لدى الذكور، في المرحلة التعليمية الابتدائية المعنية، والتي تقدر بـ 36.4 في المئة، هي أعلى من نسبة التأخر الدراسي على مستوى الصف لدى الإناث، في المرحلة التعليمية المشار إليها، والتي تقدر بـ 31 في المئة.

### جدول رقم 3-9

#### نسب التقدم والتأخر الدراسي في المرحلة أساسي حلقة أولى وأساسي حلقة ثانية (المرحلة الابتدائية) بحسب الجنس

نسب التقدم والتأخر الدراسي على مستوى الصف في المرحلة الابتدائية		نسب التقدم والتأخر الدراسي على مستوى الصف في المرحلة الابتدائية	
ذكور 2007	إناث 2007	ذكور 2007	إناث 2007
10.9	12.1	22.6	11.5
52.8	56.9	46.4	54.8
36.4	31.0	30.9	33.8
100	100	100	100

وعلى مستوى المرحلة التعليمية أساسي حلقة ثالثة (المرحلة المتوسطة)، تشير النتائج الإحصائية، التي يبينها الجدول 3-10، إلى أن نسبة التقدم الدراسي على مستوى الصف في هذه المرحلة، وبالنسبة للجنسين معاً، تقدر فقط بـ 7 في المئة مقابل نسبة تأخر دراسي على مستوى الصف تقدر بـ 47.2 في المئة، بينما تصل نسبة من هم في صف متوافق وعمرهم إلى 45.8 في المئة. ويلاحظ في هذه المرحلة التعليمية، التقارب الكبير لنسب التقدم والتأخر الدراسي بين الذكور والإناث.

### جدول رقم 3-10 نسب التقدم والتأخر الدراسي على مستوى الصف في المرحلة أساسي حلقة ثالثة (المرحلة المتوسطة) بحسب الجنس

نسب التقدم والتأخر الدراسي على مستوى الصف في المرحلة أساسي حلقة ثالثة	ذكور 2007	إناث 2007	ذكور وإناث معاً 2007	ذكور وإناث معاً 2004
نسبة التقدم الدراسي على مستوى الصف	6.6	7.3	7.0	18.5
نسبة من هم في العمر المتوافق والصف	46.0	45.6	45.8	37.3
نسبة التأخر الدراسي على مستوى الصف	47.3	47.1	47.2	44.2
المجموع	100	100	100	100

أما على مستوى المرحلة الثانوية فيلاحظ إرتفاع ملحوظ في نسبة التأخر الدراسي على مستوى الصف، بالنسبة للجنسين معاً، يصل إلى 56.4 في المئة، مقابل نسبة تقدم دراسي على مستوى الصف تنخفض إلى 5.1 في المئة، بينما تقدر نسبة من هم في عمر متوافق والصف الذين هم فيه فقط بـ 38.5 في المئة وهي نسبة قليلة جداً عملياً. من جهة أخرى وبالمقارنة بين الجنسين يلاحظ تساوي نسبة بين الذكور والإناث لجهة نسبة من هم في العمر المتوافق والصف الذين هم فيه، مقابل غلبة نسبة الإناث اللواتي هن في عمر متقدم على صفهن على نسبة الذكور الذين هم في عمر متقدم على صفهم، (6.4 في المئة للإناث مقابل 3.8 في المئة للذكور، (أنظر الجدول رقم 3-11). أخيراً، وفي مقارنة بيانية لتغير نسب التأخر الدراسي بين المراحل التعليمية الثلاثة نجد أن هناك إرتفاعاً صاعداً بارزاً لنسب التأخر الدراسي بين المراحل التعليمية من 33.8 في المئة في المرحلة الابتدائية، إلى 47.2 في المئة في المرحلة المتوسطة، إلى 56.4 في المئة في المرحلة الثانوية (أنظر الرسم البياني رقم 3-1).

### جدول رقم 3-11 نسب التقدم والتأخر الدراسي على مستوى الصف في المرحلة الثانوية بحسب الجنس

نسب التقدم والتأخر الدراسي على مستوى الصف في المرحلة الثانوية	ذكور 2007	إناث 2007	ذكور وإناث معاً 2007	ذكور وإناث معاً 2004
نسبة التقدم الدراسي على مستوى الصف	3.8	6.4	5.1	14.9
نسبة من هم في العمر المتوافق والصف	38.4	38.5	38.5	35.8
نسبة التأخر الدراسي على مستوى الصف	57.8	55.1	56.4	49.2
المجموع	100	100	100	100

## رسم بياني رقم 3-1

## مقارنة نسب التأخر الدراسي على مستوى الصف بين المراحل التعليمية المختلفة في لبنان

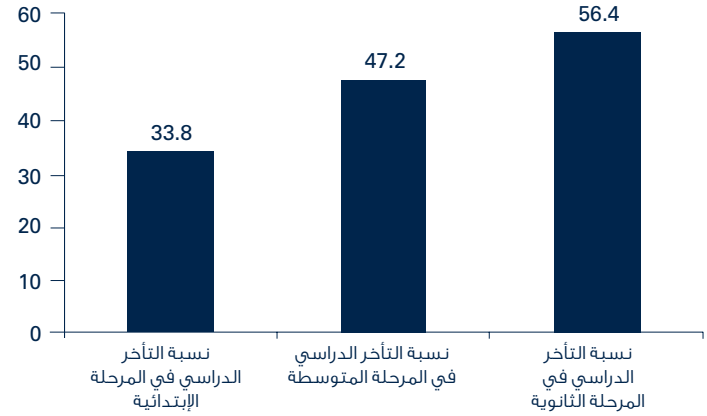

كذلك تشير البيانات إلى أن نسبة التأخر الدراسي على مستوى الصف ارتفعت بالنسبة لكافة المراحل التعليمية بين العامين 2004 و2007 (انظر الجداول رقم 3-9 و3-10 و3-11).

## 3-5

## توزع المقيمين بحسب الجنس والعمر والمستوى التعليمي

سبق الإشارة في الفقرة 3-1 أعلاه، إلى أن نسبة الإلتحاق المدرسي في الفئات العمرية 5 إلى 14 سنة هي عالية جداً، بالنسبة للجنسين. وتبين معطيات الجدول الإحصائي 3-12 أن 98.8 في المئة من الذكور الذين هم بعمر 5-9 سنوات يتابعون في مرحلتي الروضة والابتدائي، وأن 93.8 في المئة من الذكور الذين هم بعمر 10-14 سنة يتابعون في مرحلتي التعليم الإبتدائي والمتوسط، وتنخفض نسب الإلتحاق المدرسي للذكور في الفئات العمرية اللاحقة، حيث تتوقف تقريباً عند نهاية الفئة العمرية 20-24 سنة.

وتشير البيانات من جهة أخرى إلى أن هناك تطوراً ملحوظاً في نسبة المتعلمين الذكور في لبنان بين الأجيال المختلفة حيث نجد أن نسبة الذكور الذين أنهوا الجامعة في الفئة العمرية 70 سنة (أي الجيل القديم) هي 4.9 في المئة، مقابل 20.9 في المئة في الفئة العمرية 25-39 سنة (الجيل الجديد)، بينما نجد بالمقابل إنخفاضاً في نسبة أمية الذكور من 31.6 في المئة في الفئة العمرية 70 سنة وأكثر إلى 2.3 في المئة فقط في الفئة العمرية 25-39 سنة، ثم إلى 1 في المئة في الفئة العمرية 10-14 سنة.

### جدول رقم 3-12

التوزع النسبي للمقيمين الذكور بحسب المستوى التعليمي الذي تتم متابعته أو المستوى التعليمي المحصل، وذلك في كل فئة عمرية

العمر	9 - 5	14 - 10	19 - 15	24 - 20	39 - 25	54 - 40	69 - 55	+70	جميع الأعمار 2007	جميع الأعمار 2004
يتابع روضة	20.6	0.0	0.0	0.0	0.0	0.0	0.0	0.0	1.9	1.5
يتابع إبتدائي	78.2	49.2	1.5	0.0	0.0	0.0	0.0	0.0	12.7	14.1
يتابع متوسط	0.0	44.6	14.6	0.2	0.0	0.0	0.0	0.0	6.5	7.3
يتابع ثانوي	0.0	0.7	39.7	3.7	0.2	0.0	0.0	0.0	5.1	5.3
يتابع جامعة	0.0	0.0	12.9	32.6	2.9	0.1	0.0	0.0	5.8	5.4
يتابع تعليم مختص	0.3	0.6	0.2	0.0	0.0	0.0	0.0	0.0	0.1	0.1
يتابع منهاج تعليمي غير محدد	0.0	0.0	0.2	0.4	0.0	0.2	0.0	0.0	0.1	0.0
أمي *	0.7	1.0	1.3	1.9	2.3	4.3	13.0	31.6	5.5	5.2
ملم بالقراءة	0.0	0.3	0.2	0.6	1.9	4.0	12.6	27.6	4.6	4.7
أنهى الروضة	0.1	0.2	0.3	0.3	0.4	1.6	1.0	1.3	0.7	0.7
أنهى الإبتدائي	0.1	2.9	14.1	18.4	24.4	29.8	31.0	20.8	19.4	22.1
أنهى المتوسط	0.0	0.4	12.0	22.3	28.1	24.5	14.1	8.4	16.5	15.6
أنهى الثانوي	0.0	0.0	2.7	11.8	18.7	18.5	14.9	5.5	11.0	9.2
أنهى الجامعة	0.0	0.0	0.1	7.7	20.9	17.2	13.4	4.9	10.3	8.9
المجموع	100	100	100	100	100	100	100	100	100	100

\* لا ينطبق مفهوم الأمية إلا على من تبلغ أعمارهم 10 سنوات أو أكثر وبالتالي فإن الأطفال الذين هم بعمر (5-9 سنوات) ، والموجودين ضمن الخانة أمي، ينطبق عليهم تصنيف أطفال خارج المدرسة غير ملمين بالقراءة والكتابة بعد، وليس تصنيف أمي.

من جهة أخرى نجد أن نسبة الإناث اللواتي هن بعمر 5-9 سنوات ويتابعن في مرحلتي الروضة والإبتدائي تقدر بـ 99 في المئة، وأن نسبة الإناث اللواتي هن بعمر 10-14 سنة ويتابعن في مرحلتي التعليم الإبتدائي والمتوسط تقدر بـ 93.6 في المئة، وهي نسب تكاد تكون مطابقة لما هو عليه الأمر بالنسبة للذكور.

وتشير البيانات أيضاً إلى أن هناك تطورا ملحوظا في نسبة المتعلقات الإناث في لبنان، بين الأجيال المختلفة، حيث نجد أن نسبة الإناث اللواتي أنهين الجامعة في الفئة العمرية 70 سنة (أي الجيل القديم) هي 1.2 في المئة، مقابل 23.2 في المئة في الفئة العمرية 25-39 سنة (الجيل الجديد)، بينما إنخفضت نسبة أمية الإناث من 59.2 في المئة في الفئة العمرية 70 سنة وأكثر إلى 3.7 في المئة فقط في الفئة العمرية 25-39 سنة، ثم إلى 1.6 في المئة في الفئة العمرية 10-14 سنة (أنظر الجدول 3-13)

## جدول رقم 3-13

التوزع النسبي للمقيّمات الإناث بحسب المستوى التعليمي الذي تتم متابعته أو المستوى التعليمي المحصل، وذلك في كل فئة عمرية

العمر	9 - 5	14 - 10	19 - 15	24 - 20	39 - 25	54 - 40	69 - 55	+70	جميع الأعمار 2007	جميع الأعمار 2004
تتابع روضة	19.6	0.0	0.0	0.0	0.0	0.0	0.0	0.0	1.7	1.3
تتابع إبتدائي	79.4	47.6	0.7	0.0	0.0	0.0	0.0	0.0	11.7	12.9
تتابع متوسط	0.0	46.0	18.4	0.3	0.0	0.0	0.0	0.0	6.3	7.2
تتابع ثانوي	0.0	1.6	47.0	4.8	0.1	0.0	0.0	0.0	5.1	5.2
تتابع جامعة	0.0	0.0	14.9	37.4	2.6	0.1	0.0	0.0	5.7	5.4
تتابع تعليم مختص	0.1	0.1	0.0	0.4	0.1	0.0	0.0	0.0	0.1	0.0
تتابع منهاج تعليمي غير محدد	0.0	0.0	0.4	0.6	0.2	0.0	0.0	0.0	0.2	0.0
أمية*	0.7	1.6	1.1	0.7	3.7	10.6	35.6	59.2	11.7	11.1
ملمة بالقراءة	0.1	0.1	0.0	0.2	1.7	4.8	11.0	17.5	3.9	3.7
أنهت الروضة	0.0	0.1	0.3	0.2	0.4	1.5	0.8	0.6	0.6	0.5
أنهت الإبتدائي	0.1	2.1	6.9	12.0	19.6	26.1	22.4	12.9	15.4	18.7
أنهت المتوسط	0.0	0.8	8.1	19.8	26.8	21.4	14.9	5.8	15.5	14.9
أنهت الثانوي	0.0	0.0	1.9	10.9	21.8	22.0	10.7	2.8	12.2	11.2
أنهت الجامعة	0.0	0.0	0.2	12.6	23.2	13.5	4.6	1.2	10.0	7.9
المجموع	100	100	100	100	100	100	100	100	100	100

\* لا ينطبق مفهوم الأمية إلا على من تبلغ أعمارهن 10 سنوات أو أكثر وبالتالي فإن الفتيات اللواتي هن بعمر (5-9 سنوات) ، والموجودات ضمن الفئة أمية في الجدول، ينطبق عليهن تصنيف أطفال خارج المدرسة غير مللمات بالقراءة والكتابة بعد وليس تصنيف أمية.

## 3-6

## نسبة الأمية في لبنان بحسب الفئة العمرية والجنس

أخيراً وفي قراءة لتراجع نسبة الأمية في لبنان بعلاقتها مع الفئة العمرية نلاحظ أن نسبة الأمية تنخفض من 41.4 في المئة (للسكان، من الجنسين معاً، في الفئة العمرية 65 سنة أو أكثر)، وهي نسبة عالية جداً، إلى فقط 1.3 في المئة في الفئة العمرية 10-14 سنة.

من جهة أخرى تشير النتائج الإحصائية إلى أن التفاوت الكبير في نسبة الأمية بين الذكور والإناث، الموجود لدى السكان من الفئات العمرية 50 سنة وأكثر حيث تبلغ نسبة الأمية لدى الإناث أكثر من ضعف نسبة الأمية لدى الذكور، إنخفض إلى حد التساوي تقريباً، بين الإناث والذكور، في الفئات العمرية 10 إلى 29 سنة.

أخيراً، وبالمقارنة بين نسب الأمية في العامين 2004 و2007 تشير النتائج إلى تغيرات طفيفة في قيم هذه النسب في الفئات العمرية المختلفة (أنظر الجدول رقم 3-14).



جدول رقم 3-14

نسبة الأمية في لبنان بحسب الفئة العمرية والجنس

الفئة العمرية	نسبة الأمية ذكور	نسبة الأمية إناث	نسبة الأمية ذكور وإناث معاً 2007	نسبة الأمية ذكور وإناث معاً 2004
14 - 10	1.0	1.6	1.3	0.5
19 - 15	1.3	1.1	1.2	1.0
24 - 20	1.9	0.7	1.3	1.5
29 - 25	1.8	1.9	1.8	2.3
34 - 30	2.8	3.6	3.2	2.5
39 - 35	2.5	5.2	4.0	4.2
44 - 40	3.8	7.0	5.6	5.8
49 - 45	3.7	10.8	7.6	9.2
54 - 50	5.4	15.0	10.5	15.3
59 - 55	8.6	24.0	16.8	19.4
64 - 60	13.2	34.9	24.7	29.3
+65	27.0	56.0	41.4	41.4
الجميع بعمر 10 سنوات أو أكثر	6.0	12.4	9.3	8.8



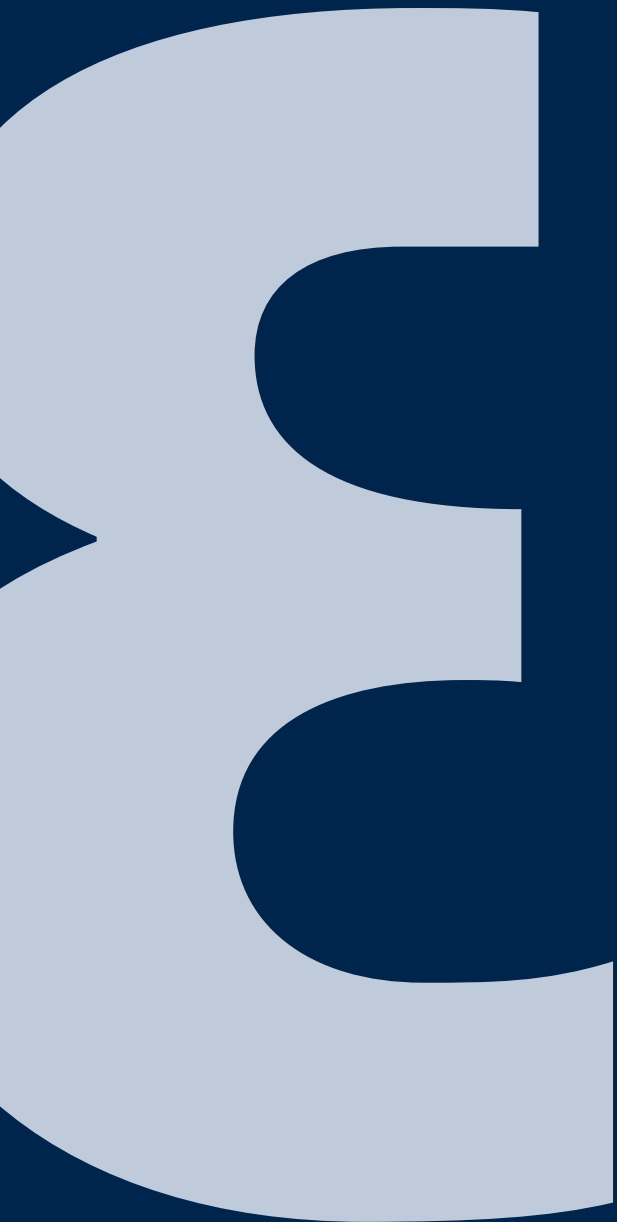

النشاط الإقتصادي  
لأفراد الأسرة  
(العمالة والبطالة)

## النشاط الإقتصادي لأفراد الأسرة (العمالة والبطالة)

ويدل بالتالي على الأهمية النسبية لليد العاملة المتوفرة للعمل في مختلف قطاعات الإنتاج. والجدير بالذكر أن هناك عدة عوامل تؤثر تأثيراً كبيراً على معدل النشاط الإقتصادي للأفراد ومن أبرزها المتغيرات الاجتماعية كالجنس، العمر، الحالة الزوجية، المستوى التعليمي... وسوف يتم في هذا الفصل عرض وتحليل لبعض هذه المتغيرات بهدف إبراز تأثيرها على معدلات النشاط الإقتصادي.

$$\text{معدل النشاط الإقتصادي للسكان في عمر 15 سنة وما فوق} = \frac{\text{مجموع عدد الناشطين أي مجموع العاملين والعاطلين من العمل في عمر 15 سنة وما فوق}}{\text{مجموع عدد السكان الذين أصبحوا في سن العمل في عمر 15 سنة وما فوق}} \times 100$$

### 1-1-4

#### معدلات النشاط الإقتصادي بحسب العمر والجنس

بلغ معدل النشاط الإقتصادي لاجمالي السكان الناشطين إقتصادياً الذين أصبحوا في سن العمل (أي من عمر 15 سنة وما فوق) 43.4 في المئة، وهو يصل الى ذروته عند الفئة العمرية 25-29 ليبلغ 65 في المئة ثم يعود وينخفض تدريجياً مع التقدم في السن حتى يصل الى حده الأدنى عند الفئة العمرية 70 سنة وما فوق ليبلغ 10.2 في المئة<sup>10</sup> بلغ معدل النشاط الإقتصادي لدى الذكور حوالي الـ 67 في المئة في حين لم يتعدّ الـ 21 في المئة عند الإناث بعد ان كان 20.4 في المئة في العام 2004.

بشكل عام حافظ معدل النشاط الإقتصادي على نفس النسب بين العامين 2004 و2007 حيث انه لم يشهد أي تغيير يذكر حتى بعد انتهاء الحرب، اذ انه كان يشكل 44 في المئة في العام 2004 ( 20.4 في المئة للإناث مقابل 68.9 في المئة للذكور).

10. منظمة العمل الدولية اوصت باحتساب معدل النشاط الإقتصادي بحسب الجنس وبعض الفئات العمرية وذلك نسبة للمؤشرات الأساسية لسوق العمل، «KILM Key Indicators of the Labor Market». المؤشر الأول 1 ICMT (راجع الملحق في الصفحة 113

### 1-4

#### القوى العاملة الإجمالية (أو السكان الناشطون إقتصادياً) ومعدلات النشاط الإقتصادي

تضم فئة "السكان الناشطين إقتصادياً"، بحسب تعريف منظمة العمل الدوليةILO<sup>5</sup>، العاملين والعاطلين من العمل، وتعرف هذه الفئة أيضاً بالقوى العاملة الإجمالية.

أما القوى العاملة الفعلية فتشمل الأشخاص الذين قاموا بعمل ولو لمدة ساعة واحدة فقط خلال الفترة المرجعية<sup>6</sup>، والأشخاص الغائبين عن العمل مؤقتاً بسبب المرض، أو العطل، أو عطلة الأمومة، أو الإجازة... وسوف تستخدم عبارة "عاملين" في هذا التقرير للدلالة على القوى العاملة الفعلية.

تبلغ نسبة العاملين من عمر 15 سنة وما فوق 39.5 في المئة من اجمالي السكان المقيمين من نفس الفئة العمرية<sup>7</sup>، وتبلغ نسبة العاملين المشار إليهم، 19 في المئة عند فئة الإناث و61.2 في المئة عند فئة الذكور. أما في العام 2004 وبحسب دراسة الأوضاع المعيشية للأسر، فبلغت هذه النسبة، لدى الجنسين معاً، 40.5 في المئة<sup>8</sup>.

بلغ عدد العاملين في لبنان (في عمر 15 سنة وما فوق) بحسب نتائج الدراسة حوالي 1118000 فرد، أما عدد العاطلين من العمل (في عمر 15 سنة وما فوق) فبلغ 110000 فرد، لتبلغ بذلك القوى العاملة الإجمالية، بحسب تعريف منظمة العمل الدولية ILO، حوالي 1229000 فرد، يمثلون مجموع العاملين والعاطلين من العمل كما أشرنا إليه اعلاه. في حين بلغت القوى العاملة الإجمالية في العام 2004، 1202000 فرد<sup>9</sup>، مما يشير إلى أن حجم القوى العاملة إزداد حوالي 2.2 في المئة مقارنة مع العام 2004.

من جهة أخرى، يدل معدل النشاط الإقتصادي على المستوى العام، لمشاركة السكان الذين انخرطوا في الحياة العملية واصبحوا ناشطين،

5. رالف هوسمانز، فرهاد مهران وفيقيه فيرما، مسوح السكان الناشطين إقتصادياً والعمالة والبطالة والبطالة الناقصة، الطبعة العربية (جنيف: منظمة العمل الدولية، مكتب العمل الدولي واللجنة الاقتصادية والاجتماعية لغربي آسيا، 1996)، ص 84.

6. حددت في الدراسة بـالأسبوع السابق للمقابلة.  
7. يتم احتساب نسبة العاملين الى اجمالي السكان (معدل صافي)، العاملين من عمر 15 سنة وما فوق مقسوماً على اجمالي السكان من عمر 15 سنة وما فوق x 100. بينما يشكل المعدل الخام، (العاملين من عمر 15 سنة وما فوق مقسوماً على اجمالي السكان لكافة الفئات العمرية x 100) 29.7 في المئة.

8. الدراسة الوطنية للأحوال المعيشية للأسر في العام 2004 والتي نفذتها ادارة الاحصاء المركزي بالتعاون مع وزارة الشؤون الاجتماعية وبرنامج الأمم المتحدة الانمائي في لبنان، متوفرة على موقع ادارة الاحصاء المركزي الالكتروني على العنوان التالي: www.cas.gov.lb

9. في العام 2004، بلغ عدد العاملين 1108129 فرداً وتم تقدير عدد العاطلين من العمل 94442 فرداً.

## جدول رقم 1-4

### معدلات النشاط الاقتصادي بحسب العمر والجنس

الفئة العمرية	إناث	ذكور	إناث وذكور معاً
19 – 15	5.8	24.9	16.1
24 – 20	29.8	59.4	45.2
29 – 25	42.6	88.8	65.0
34 – 30	35.8	93.8	63.5
39 – 35	24.3	94.8	55.9
44 – 40	22.5	90.2	52.3
49 – 45	22.0	91.9	54.0
54 – 50	17.2	83.8	48.3
59 – 55	14.0	81.3	45.5
64 – 60	11.1	63.4	35.6
69 – 65	3.2	44.7	23.6
70 سنة وما فوق	0.7	19.4	10.2
لبنان	21.1	66.9	43.4

تدل نتائج الدراسة على أن 16.1 في المئة من الأفراد من عمر 15-19 سنة قد أصبحوا ناشطين إقتصادياً مما يشير إلى انخراطهم في سوق العمل في سن مبكرة ونلاحظ أن معدل النشاط الاقتصادي للذكور (لنفس الفئة العمرية) شكل 24.9 في المئة مقابل 5.8 في المئة عند الإناث. يصل معدل النشاط الاقتصادي لدى الإناث إلى ذروته في الفئة العمرية 25-29 سنة، حيث يبلغ 42.6 في المئة ثم يبدأ بالانخفاض، في حين أنه يبقى مرتفعاً عند الذكور لغاية الـ 60 عاماً تقريباً ليعاود الانخفاض عند الجنسين مع التقدم بالسن.

من ناحية ثانية يبلغ معدل النشاط الاقتصادي ذروته عند الذكور في الفئة العمرية 35-39 سنة حيث يسجل 94.8 في المئة.

وفي ما يخص معدل النشاط الاقتصادي عند الإناث للفئات العمرية 25-34 سنة، تظهر نتائج الدراسة في العام 2007 ارتفاعاً بسيطاً عن المعدل في العام 2004.

وتجدر الإشارة إلى أن معدل النشاط الاقتصادي عند الإناث في العام 2007 بلغ 42.6 في المئة و35.8 في المئة للفئتين 25-29 و30-34 على التوالي (انظر جدول رقم 1-4) بينما كان يساوي 37.3 في المئة و29 في المئة لنفس الفئتين في عام 2004. مما أدى إلى ارتفاع المعدلات لدى الإناث والذكور معاً عند الفئات العمرية المشار إليها لتصل إلى 65 في المئة للفئة العمرية 25-29 مقابل 61.4 في المئة لنفس الفئة في عام 2004 و63.5 في المئة للفئة العمرية 30-34 سنة مقابل 60.2 في المئة لهذه الفئة في عام 2004.

## رسم بياني رقم 1-4

### معدلات النشاط الاقتصادي بحسب العمر والجنس

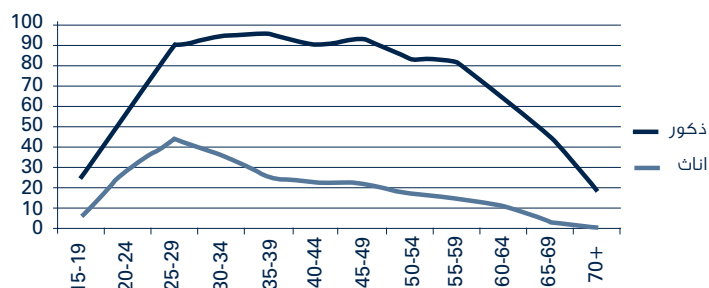

يتخذ المنحنى لدى الإناث شكلاً مختلفاً عن الشكل الذي يتخذه لدى الذكور، بحيث أن معدل النشاط الاقتصادي يكون مرتفعاً نسبياً لدى الإناث في الفئات العمرية 25-29 ويعود لينخفض مع التقدم في السن مما قد يشير إلى انسحاب الإناث من الحياة العملية خلال فترة الأمومة وعدم رجوعهن إلى العمل حتى بعد انتهاء هذه الفترة. ولكن الوضع مختلف عند الذكور إذ أن المعدل يكون منخفضاً نسبياً عند الفئات العمرية الصغيرة ثم يصل إلى ذروته في الفئة العمرية 35-39 سنة ليعود لينخفض ابتداءً من سن الـ 60.

## 2-1-4

### معدلات النشاط الاقتصادي بحسب المستوى التعليمي المحصل

تشير نتائج الدراسة إلى ارتباط النشاط الاقتصادي بالمستوى التعليمي، بحيث أن الجامعيين سجلوا أعلى معدل نشاط اقتصادي وهو 54 في المئة وذلك بسبب ارتفاع نسبة الجامعيين من مجموع النساء العاملات. في حين نلاحظ انخفاض معدل النشاط الاقتصادي مع انخفاض المستوى التعليمي للأفراد، إذ يبلغ لدى الأميين 16.5 في المئة وقد يعود ذلك أيضاً لسبب أن معظم الأميين هم من كبار السن.

## جدول رقم 2-4

### معدلات النشاط الاقتصادي بحسب المستوى التعليمي المحصل والجنس

المستوى التعليمي	إناث	ذكور	إناث وذكور معاً
أمّي	4.3	43.2	16.5
ابتدائي	13.2	78.7	49.5
متوسط	13.1	76.9	45.5
ثانوي	20.4	59.0	38.9
جامعي	45.4	62.5	54.0
روضة وملم بالقراءة والكتابة	6.8	52.2	31.0
مستوى تعليمي غير محدد*	12.4	45.7	28.6
لبنان	21.1	66.9	43.4

\*تضم هذه الفئة الأفراد الذين كانوا يتابعون منهاج تعليمي غير محدد أو تعليم متخصص بالمعوقين.

## رسم بياني رقم 4-2

## معدل النشاط الاقتصادي بحسب المستوى التعليمي المحصل والجنس

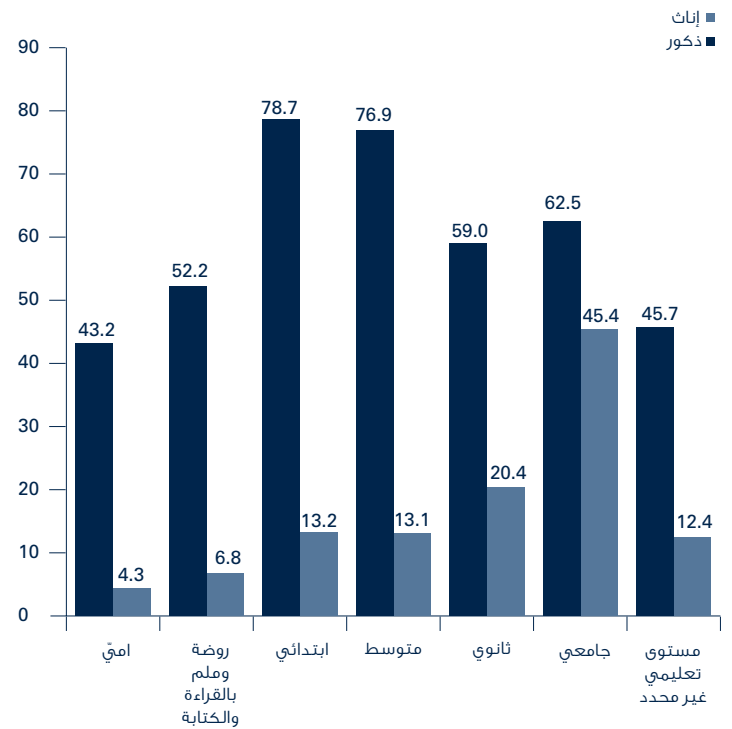

يظهر الرسم البياني رقم 4-2 أنّ معدل النشاط الاقتصادي لدى الإناث في المستوى الجامعي بلغ 45.4 في المئة يليه المستوى الثانوي (20.4 في المئة) وحوالي الـ 13 في المئة للمستويين الابتدائي والمتوسط.

## 3-1-4

## معدلات النشاط الاقتصادي بحسب المنطقة الجغرافية

كما تمّت الإشارة له في الفصل الأول من هذا التقرير، تمّ تقسيم لبنان إلى سبع مناطق جغرافية وفقاً لاحتياجات الدراسة وهي على الشكل التالي:

محافظة بيروت، محافظة جبل لبنان ما عدا الضاحية الجنوبية لبيروت، الضاحية الجنوبية لبيروت، محافظة لبنان الشمالي، محافظة البقاع، الأفضية الأقل تضرراً في الجنوب وهي تضم أفضية صيدا وجزين وحاصبيا والأفضية الأكثر تضرراً في الجنوب وهي تضم أفضية النبطية وصور وبنّت جبيل ومرجعون.

تظهر النتائج بأن أعلى معدل للنشاط الاقتصادي سجل في محافظتي بيروت (49.1 في المئة) وجبل لبنان (49 في المئة)، تليهما الضاحية الجنوبية لبيروت (44 في المئة)، في حين إن محافظة البقاع سجّلت أدنى نسبة بين المناطق وهي تصل إلى 36.8 في المئة. (انظر الجدول رقم 3-4)

## جدول رقم 4-3

## معدلات النشاط الاقتصادي بحسب الجنس والمنطقة الجغرافية

المناطق	إناث	ذكور	إناث وذكور معاً
محافظة بيروت	32.2	70.2	49.1
محافظة جبل لبنان ما عدا ضاحية بيروت الجنوبية	30.8	68.5	49.0
الضاحية الجنوبية لبيروت	16.1	72.3	44.0
محافظة لبنان الشمالي	12.8	65.3	39.5
محافظة البقاع	12.3	61.7	36.8
الأفضية الأقل تضرراً في الجنوب	15.0	65.5	39.7
الأفضية الأكثر تضرراً في الجنوب	16.9	64.1	39.3
لبنان	21.1	66.9	43.4

سجّل معدّل النشاط الاقتصادي للإناث اعلى نسبة في محافظة بيروت بحيث وصلت الى 32.2 في المئة تليها محافظة جبل لبنان بنسبة 30.8 في المئة وسجل هذا المعدل في محافظتي لبنان الشمالي والبقاع أدنى نسب وهي تساوي 12.8 في المئة و12.3 في المئة على التوالي.

ويختلف الامر بالنسبة للذكور، بحيث نلاحظ أن معدل النشاط الاقتصادي عند الذكور يشكل 72.3 في المئة في الضاحية الجنوبية لبيروت، 70.2 في المئة في محافظة بيروت و68.5 في المئة في محافظة جبل لبنان. في حين تتقارب النسب في كل من أفضية الجنوب الاقل تضرراً ولبنان الشمالي (حوالي الـ 65 في المئة) وتليها أفضية الجنوب الأكثر تضرراً بنسبة 64.1 في المئة فتكون بذلك ادنى نسبة في محافظة البقاع وتسجل 61.7 في المئة (انظر الجدول رقم 3-4)

على صعيد عام يمكننا القول أن معدل النشاط الاقتصادي لدى الإناث كما عند الذكور هو الأكثر ارتفاعاً في محافظتي بيروت وجبل لبنان. إشارة إلى أن معدلات النشاط الاقتصادي في المناطق بين عامي 2004 و2007 لم تشهد تغييراً.

## 2-4

## المقيمون غير الناشطين إقتصادياً

اعتمدت ادارة الاحصاء المركزي تصنيف الأفراد غير الناشطين إقتصادياً وفقاً لتعريف منظمة العمل الدولية والذي يحدد الافراد غير الناشطين إقتصادياً بانهم الأشخاص الذين لا يعملون وليسوا عاطلين من العمل ولا يبحثون فعلياً عن عمل.

## 1-2-4

## الخصائص العامة للمقيمين غير الناشطين إقتصادياً

من المهم الإشارة الى ان أسباب عدة يمكن أن تجعل من الشخص غير ناشط إقتصادياً أهمها الإهتمام بفرد من العائلة، التقاعد، المرض أو الإعاقة، متابعة الدراسة، الاعتقاد بعدم توفر عمل، عدم الرغبة بالعمل أو عدم الحاجة للعمل.

يشكل الذين خسروا عملهم بسبب حرب تموز حوالي 1 في المئة وقد صرحوا أنهم عاطلين من العمل بينما هم ليسوا كذلك فعلاً (بحسب تعريف منظمة العمل الدولية) : نصفهم لم يكن مستعداً للعمل خلال الـ 7 أيام الماضية أو مستعد للعمل في غضون الـ 14 يوماً القادمة، والنصف الآخر مستعد ولكنه لم يكن يبحث فعلاً عن عمل خلال الأسبوع السابق للتحقيق.

#### 3-2-4

#### توزع المقيمين غير الناشطين إقتصادياً بحسب الوضع الأساسي

يتبين لنا من خلال التصريح عن الوضع الاقتصادي الأساسي أن 25.6 في المئة من غير الناشطين فعلياً هم تلامذة بينما أن 10.2 في المئة منهم غير قادرين على العمل (بسبب مرض أو إعاقة أو غيره). وهناك من بين غير الناشطين من صرّح أنه عاطل من العمل (بنسبة 4.7 في المئة) أو متقاعد (بنسبة 3.9 في المئة). أما الذين صرحوا أنهم غير ناشطين إقتصادياً (متفرغة للمنزل، أنهى طوعاً نشاطه، مكتفي، أو متطوع...) وهم كذلك فعلاً فعددهم 884555 فرداً ويشكلون 55.2 في المئة من مجموع غير الناشطين.

#### جدول رقم 4-4

#### توزع المقيمين غير الناشطين إقتصادياً بحسب الوضع الأساسي

الوضع الاقتصادي الأساسي	العدد	النسبة المئوية
يعمل	5516	0.3
لا يعمل	75191	4.7
تلميذ	409543	25.6
متقاعد	63191	3.9
غير ناشط إقتصادياً	884555	55.2
غير قادر للعمل	163627	10.2
لا ينطبق*	766	0.0
المجموع	1602389	100

\* هم الأفراد المقيمين خارج البلد للدراسة

#### 4-2-4

#### توزع المقيمين غير الناشطين إقتصادياً بحسب المستوى التعليمي المحصل والجنس

تبلغ نسبة غير الناشطين إقتصادياً الذين يحملون شهادة جامعية 15.8 في المئة (تتوزع على الشكل التالي: 59.1 في المئة إناث و 40.9 في المئة ذكور). في حين يستحوذ الذين حصلوا المستوى الثانوي على أعلى نسبة وهي 22 في المئة من مجموع غير الناشطين، يليهم الذين حصلوا المستوى الأساسي حلقة ثانية (20.8 في المئة) والمستوى الأساسي حلقة أولى (18.8 في المئة). أما الأميون فيمثلون 15.1 في المئة من مجموع غير الناشطين إقتصادياً.

وسوف نعتد في هذا الجزء من التقرير تعريف منظمة العمل الدولية لمفهوم غير الناشطين إقتصادياً لتسليط الضوء على أبرز خصائصهم. واستناداً إلى هذا التعريف، فقد بلغ معدل غير الناشطين إقتصادياً في لبنان 56.6 في المئة. يصل هذا المعدل إلى 78.9 في المئة عند فئة النساء أما عند الذكور فيسجل 33.1 في المئة.

معدل غير الناشطين إقتصادياً =

$$\frac{\text{عدد المقيمين غير الناشطين إقتصادياً من عمر 15 سنة وما فوق}}{\text{مجموع عدد السكان من عمر 15 سنة وما فوق}} \times 100$$

#### 2-2-4

#### معدلات غير الناشطين إقتصادياً بحسب الفئة العمرية والجنس

يكون معدل غير الناشطين إقتصادياً مرتفعاً في الفئة العمرية الشبابية 15 - 24 سنة ويعود ذلك إلى أنها فترة التعليم وتحد من دخول سوق العمل في سن مبكرة. بينما يبلغ المعدل المشار إليه أدناه عند الرجال في عمر 25 - 59 سنة فتكون معدلات غير الناشطين إقتصادياً في هذه المرحلة متدنية (بين 5.2 و 18.7 في المئة). ثم تبدأ بالإرتفاع ابتداءً من عمر الـ 60 سنة حيث نتجه إلى مرحلة التقاعد.

أما عند النساء (25-59 سنة) فمعدلات غير الناشطات إقتصادياً مرتفعة نسبياً ويعود ذلك إلى خروج النساء من سوق العمل خلال فترة الخصوبة عند المرأة، كما يعود ذلك إلى المسؤوليات العائلية (كالإهتمام بالأطفال).

#### رسم بياني رقم 4-3

#### معدلات غير الناشطين إقتصادياً بحسب الجنس والعمر

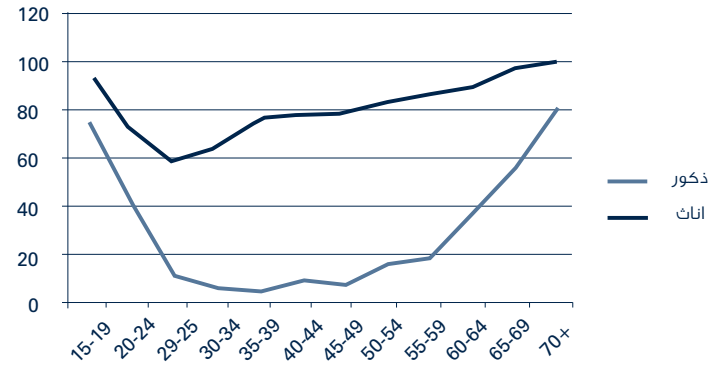

## جدول رقم 5-4

## توزع المقيمين غير الناشطين إقتصادياً بحسب المستوى التعليمي المحصل والجنس

المستوى التعليمي المحصل	إناث	ذكور	إناث وذكور معاً
أمي	16.6	11.4	15.1
روضة وملم بالقراءة والكتابة	6.3	9.3	7.2
ابتدائي	20.1	15.5	18.8
متوسط	22.8	15.8	20.8
ثانوي	20.8	24.7	21.9
جامعي	13.0	22.7	15.8
مستوى تعليمي غير محدد*	0.4	0.6	0.4
المجموع	100	100	100

\*فيما خص المستوى التعليمي غير المحدد فهو يضم الأفراد الذين لديهم مستوى تعليمي غير معروف أو يكونون قد تابعوا منهاجاً تعليمياً غير محدد أو تعليمياً متخصصاً بالمعوقين.

## جدول رقم 6-4

## توزع العاملين بحسب الفئة العمرية والجنس (بالنسبة المئوية على صعيد الجنس)

الفئة العمرية	إناث	ذكور	إناث وذكور معاً
19 – 15	2.2	4.4	3.9
24 – 20	15.5	10.6	11.8
29 – 25	21.3	13.8	15.6
34 – 30	17.3	13.8	14.7
39 – 35	11.7	12.1	12.0
44 – 40	10.1	10.7	10.5
49 – 45	8.6	10.2	9.8
54 – 50	6.0	7.7	7.3
59 – 55	3.4	6.2	5.5
64 – 60	3.0	4.8	4.4
69 – 65	0.7	3.0	2.4
70 سنة وما فوق	0.3	2.7	2.1
لبنان	100	100	100

## رسم بياني رقم 4-4

## توزع العاملين من عمر 15 سنة وما فوق بحسب الجنس والفئات العمرية

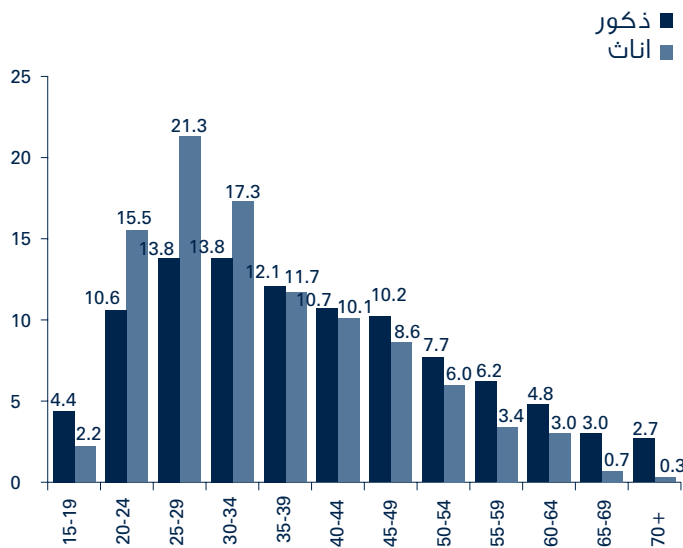

## 3-4

## القوى العاملة الفعلية بعمر 15 سنة أو أكثر (أو المقيمون العاملون الذين هم بعمر 15 سنة وأكثر)

اعتمدت إدارة الاحصاء المركزي التوصيات الصادرة عن منظمة العمل الدولية المتعلقة بتعريف العاملين. بحسب هذا التعريف تتألف القوى العاملة الفعلية من كل العاملين من عمر 15 سنة وما فوق الذين صرحوا بانهم يقومون بعمل أو قاموا بعمل خلال الفترة المرجعية التي حددت بالايام السبع السابقة للمسح.

وفيما يلي سيتم عرض بعض خصائص العاملين كالعمر والجنس، توزعهم بحسب المناطق، المستوى التعليمي، الحالة الزوجية، وضعهم في العمل، نوع المهنة وتوزعهم على أبرز القطاعات الاقتصادية...<sup>12</sup> بلغ مجموع عدد العاملين من عمر 15 سنة وما فوق حوالي 1118000 فرد، في العام 2007، مقابل حوالي 1108000 فرد في العام 2004، أي بزيادة تقدر نسبتها بحوالي الـ 1 في المئة عن العام 2004.

## 1-3-4

## توزع العاملين بحسب الفئة العمرية والجنس

يتوزع العاملون في لبنان، بحسب نتائج الدراسة، ما بين 24.7 في المئة للإناث و75.3 في المئة للذكور. مما يشير الى الفارق الواضح بين مشاركة الإناث والذكور في الحياة الاقتصادية وذلك بالرغم من ارتفاع نسبة الإناث العاملات بحوالي 1.4 في المئة منذ عام 2004.

12. تم تخصيص جزء معين من هذا التقرير لتبيان أثر حرب تموز 2006 على النشاط الاقتصادي، بحيث يتناول أثر الحرب على المقيمين كافة والأفراد الذين كانوا يعملون عشية الحرب. راجع الفقرة 4-7 صفحة 94 من هذا التقرير



تشير بيانات الجدول رقم 4-7، إلى أنّ غالبية العاملات هنّ من حملة الشهادات الجامعية ونسبتهن 39.9 في المئة، وإلى أنّ نسبة النساء العاملات اللواتي لديهن مستوى تعليمي ثانوي تبلغ 20.1 في المئة. وتشير بيانات الجدول كذلك إلى أنّ غالبية الذكور العاملين لديهم مستوى تعليمي ابتدائي ومتوسط (28.4 في المئة للمستوى الابتدائي و26.1 في المئة للمستوى المتوسط).

### 3-3-4

#### توزع العاملين بحسب المنطقة الجغرافية والجنس

أظهرت النتائج ان العاملين في محافظة جبل لبنان شكلوا 32.7 في المئة، تليها محافظة لبنان الشمالي بنسبة 18.0 في المئة فمحافظة بيروت بنسبة 11.7 في المئة. مع الإشارة الى انخفاض هذه النسبة الأخيرة عن مستواها في عام 2004 حيث كانت تشكل بيروت 13.1 في المئة من مجموع العاملين (22.5 في المئة للإناث و10.3 في المئة للذكور).

وشكلت نسبة العاملين في منطقة الضاحية الجنوبية لبيروت 11 في المئة وفي محافظة البقاع 10.9 في المئة. أما في اقصية الجنوب الأكثر تضرراً والأقل تضرراً فنسبة العاملين سجلت على التوالي 9.8 في المئة و5.9 في المئة.

### جدول رقم 4-8

#### توزع العاملين بحسب المنطقة الجغرافية والجنس

المناطق	إناث	ذكور	إناث وذكور معاً
محافظة بيروت	17.4	9.8	11.7
محافظة جبل لبنان ماعدا ضاحية بيروت الجنوبية	42.4	29.5	32.7
الضاحية الجنوبية لبيروت	7.7	12.1	11.0
محافظة لبنان الشمالي	11.9	20.0	18.0
محافظة البقاع	7.2	12.1	10.9
الأقضية الأقل تضرراً في الجنوب	4.3	6.4	5.9
الأقضية الأكثر تضرراً في الجنوب	9.0	10.0	9.8
لبنان	100	100	100

تشكل الفئة العمرية 15-19 سنة نسبة 3.9 في المئة من مجموع العاملين لكلا الجنسين. كذلك تشكل هذه الفئة العمرية نسبة 4.4 في المئة من مجموع الذكور العاملين و2.2 في المئة من مجموع الإناث العاملات.

أما نسبة العاملين من الفئة العمرية 25-29 سنة من مجموع العاملين فتبلغ 15.6 في المئة وهي النسبة الأعلى بالمقارنة مع الفئات العمرية الأخرى. وتبلغ نسبة النساء العاملات من هذه الفئة العمرية المستوى الأعلى إذ أنّ 21.3 في المئة من مجموع العاملات في لبنان أعمارهن بين 25 و29 سنة، ثم تنخفض هذه النسبة مع العمر. بالنسبة للإناث، إذ تبلغ 17.3 في المئة للفئة العمرية 30-34 سنة و11.7 في المئة للفئة العمرية 35-39 سنة...

أما عند الذكور فنسبة العاملين من الفئة العمرية 25-29 سنة والفئة العمرية 30-34 سنة تبلغ 13.8 في المئة لكل من الفئتين. أما الفئة العمرية 35-39 فتسجل نسبة 12.1 في المئة من مجموع الذكور العاملين وتنخفض هذه النسبة تدريجياً مع العمر. وبالنسبة للعاملين في الفئات العمرية 15 الى 64 سنة فإنهم يشكلون 95.5 في المئة من العاملين.

### 2-3-4

#### توزع العاملين بحسب المستوى التعليمي والجنس

تمثل نسبة العاملين الجامعيين 23.6 في المئة من مجموع العاملين، بحسب نتائج الدراسة في العام 2007، بينما كانت نسبتهم في العام 2004 تبلغ 20.1 في المئة.

أما بالنسبة للعاملين الحائزين على مستوى تعليمي ابتدائي فهم يشكلون 24.1 في المئة وهي النسبة الأكبر بين العاملين مع الإشارة الى أنّ هذه النسبة إنخفضت عمّا كانت عليه في العام 2004 حيث كانت تشكل 28.1 في المئة لكلا الجنسين.

تمثل نسبة العاملين الذين لديهم مستوى تعليمي متوسط 22.6 في المئة وتشكل نسبة العاملين الاميين 4.1 في المئة (3.1 في المئة للإناث و4.4 في المئة للذكور) (انظر الجدول رقم 4-7)

### جدول رقم 4-7

#### توزع العاملين بحسب المستوى التعليمي المحصل والجنس

المستوى التعليمي	إناث	ذكور	إناث وذكور معاً
امّي	3.1	4.4	4.1
روضة ومعلم بالقرأة والكتابة	1.7	5.3	4.4
ابتدائي	11.2	28.4	24.1
متوسط	12.1	26.1	22.6
ثانوي	20.1	17.3	18.0
جامعي	39.9	18.3	23.6
مستوى تعليمي غير محدد*	0.1	0.2	0.2
لا ينطبق**	11.8	0.0	2.9
لبنان	100	100	100

\* يضم الأفراد الذين لديهم مستوى تعليمي غير معروف أو يكونون قد تابعوا منهاجاً تعليمياً غير محدد أو منهاجاً متخصصاً بالمعوقين.

\*\* لم يتم طرح سؤال المستوى التعليمي على الخدم العاملين في المنازل

## رسم بياني رقم 4-5

## توزع العاملين بحسب المنطقة الجغرافية والجنس

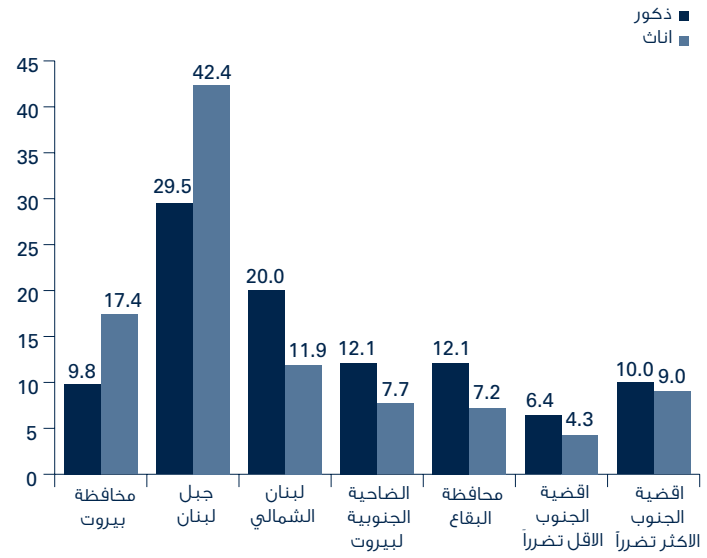

## 4-3-4

## توزع العاملين بحسب الوضع في العمل والجنس

أظهرت النتائج بأن 32.8 في المئة من العاملين في لبنان هم أرباب عمل أو عاملون لحسابهم (بنسب 9.5 في المئة لأرباب العمل و23.3 في المئة للعاملين لحسابهم)، في حين كان يمثل أرباب العمل 5.1 في المئة والعاملون لحسابهم 28.5 في المئة في عام 2004.

أما بالنسبة للمستخدمين أو الموظفين بمعاش شهري فهم يمثلون 51.8 في المئة من مجموع العاملين في العام 2007 مقابل 49.1 في المئة للعام 2004. تليهم فئة الأجراء بمعاش أسبوعي والمياومين والعاملين على أساس الانتاج بنسبة 10.3 في المئة في العام 2007 مقابل 13 في المئة للعام 2004. وتمثل فئة العاملين لدى أسرهم أو اقاربهم (لقاء أو بدون أجر) 4.4 في المئة في العام 2007 مقابل 3.3 في المئة للعام 2004.

## رسم بياني رقم 4-6

## توزع العاملين بحسب الوضع في العمل

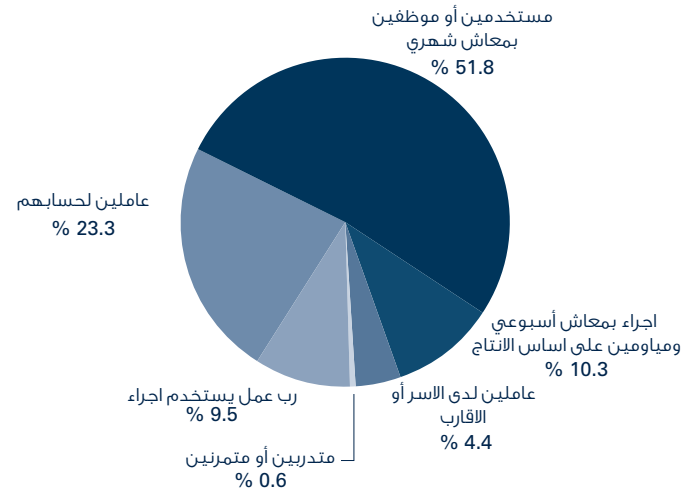

## جدول رقم 4-9

## توزع العاملين بحسب الوضع في العمل والجنس

الوضع في العمل	إناث	ذكور	إناث وذكور معاً
رب عمل يستخدم أجراء	1.7	12.1	9.5
عاملون لحسابهم (بمفردهم أو بمساعدة أحد أفراد الأسرة)	10.0	27.7	23.3
مستخدمون أو موظفون بمعاش شهري	74.8	44.2	51.8
أجراء بمعاش أسبوعي ومياومين على اساس الانتاج	6.7	11.5	10.3
عاملون لدى الاسر أو الاقارب	5.9	4.0	4.4
متدربون أو متمرنون	0.8	0.5	0.6
لبنان	100	100	100

يظهر لنا الجدول رقم 4-9 توزع كل من الإناث والذكور بحسب الوضع في العمل، فيتبين لنا أن أغلبية النساء العاملات في لبنان (بنسبة 74.8 في المئة) هن موظفات بمعاش شهري.

أما عند الذكور، فنجد إن 44.2 في المئة من العاملين هم موظفون بمعاش شهري، 27.7 في المئة عاملون لحسابهم، 12.1 في المئة أرباب عمل، و11.5 في المئة أجراء بمعاش أسبوعي ومياومين.

## 5-3-4

## توزع العاملين بحسب الوضع في العمل والمستوى التعليمي

أظهرت النتائج ان العاملين الذين لديهم مستوى تعليمي عال يشغلون بمعظمهم مهن ووظائف "بمعاشات شهرية"، ف68.4 في المئة من العاملين الحاصلين على شهادة جامعية موظفون بمعاش شهري و62.3 في المئة من العاملين الحاصلين على مستوى ثانوي موظفون بمعاش شهري أيضاً.

كما أظهرت النتائج أن 43.5 في المئة من مجموع "أرباب العمل" لديهم مستوى تعليمي ابتدائي ومتوسط أما 27.6 في المئة منهم فليدهم مستوى جامعي، و20.8 في المئة لديهم مستوى ثانوي. بالنسبة لل"عاملين لحسابهم" فإن 57.6 في المئة منهم مستواهم التعليمي ابتدائي ومتوسط، و13.8 في المئة مستواهم ثانوي و11.4 في المئة جامعيون.

## 6-3-4

توزع العاملين بحسب فئات المهن<sup>13</sup> والجنس

شكلت فئة "العمال المهرة" أعلى نسبة بين العاملين إذ إن نسبتهم وصلت إلى 16.8 في المئة وتضم هذه الفئة العمال الحرفيين والعمال اليدويين العاملين في البناء والطباعة وتحضير المأكولات وأعمال الجلد.. تليهم فئة "المدراء والكوادر العليا" بنسبة 11.9 في المئة. فئة "العاملين في قطاع الخدمات والبيع" بنسبة 11.8 في المئة. تليها فئة "العمال غير المهرة"<sup>14</sup> بنسبة 11.3 في المئة، ثم فئة "الاختصاصيين"<sup>15</sup>

13. جرى تصنيف الوظائف والمهن التي شغلها العاملون والمستخدمون بحسب التصنيف الدولي المعتمد من قبل منظمة العمل الدولية للوظائف والمهن، ISCO 88.

14. تضم هذه الفئة العمال الذين لا يتمتعون بمهارات مهنية معينة ويقومون بأعمال البيع، التنظيف، الزراعة، الصيد، البناء والتشييد.

15. تضم هذه الفئة الاختصاصيين في المهن العلمية والمعلمين المجازين والأطباء والمهندسين، المحاسبين المجازين، الصيادلة، المبرمجين...

## رسم بياني رقم 4-7

### توزع العاملين بحسب فئات المهن بين العام 2004 و 2007

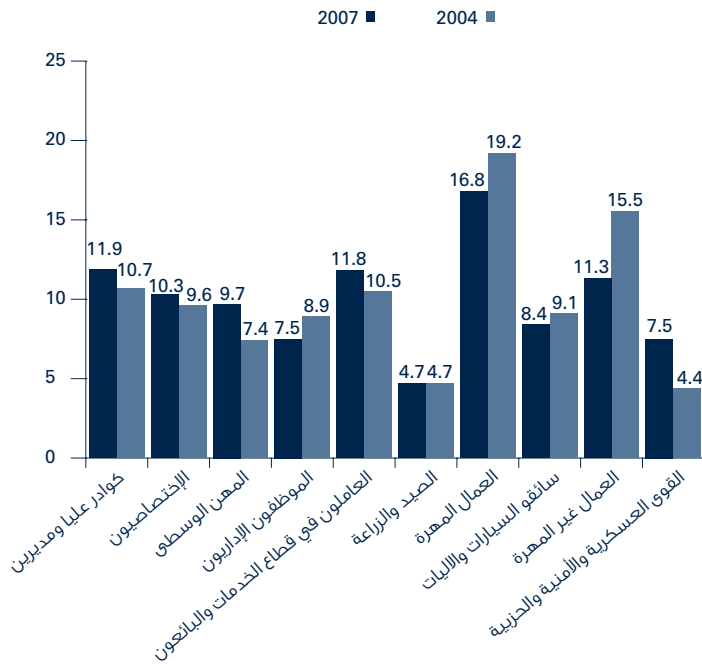

تظهر نتائج دراسة العام 2007 تبايناً عن نتائج العام 2004 لناحية توزيع العاملين على بعض فئات المهنة كما هو مبين في الرسم البياني اعلاه. فمثلاً فئة "المهمن الوسطى" التي شكلت 9.7 في المئة في العام 2007 كانت تشكل 7.4 في المئة في العام 2004. كذلك الامر بالنسبة لفئة القوى العسكرية والأمنية والحزبية بما فيها العاملون في شركات الحماية في القطاع الخاص<sup>18</sup> التي شكلت 7.5 في المئة في العام 2007 بينما كانت تشكل 4.5 في المئة فقط في العام 2004.<sup>19</sup> من ناحية اخرى أظهرت النتائج تراجع نسبة "العمال المهرة" من 19.2 في المئة في العام 2004 الى 16.8 في المئة في العام 2007 ونسبة "العمال غير المهرة" من 15.5 في المئة في العام 2004 الى 11.3 في المئة في العام 2007.

بنسبة 10.3 وفئة "المهمن الوسطى"<sup>16</sup> بنسبة 9.7 في المئة. شكلت فئة "سائقو السيارات والآليات" 8.4 في المئة، وشكلت كل من فئة "الإداريين" وفئة "القوى العسكرية والأمنية والحزبية (بمن فيهم العاملون في شركات الحماية في القطاع الخاص)<sup>17</sup> 7.5 في المئة، وتأتي فئة "المزارعين" في المركز الأخير بنسبة 4.7 في المئة. (انظر الجدول رقم 4-10)

## جدول رقم 4-10

### توزع العاملين بحسب فئات المهن والجنس

فئات المهنة	ذكور	إناث	إناث وذكور معاً
كوادر عليا ومديرين	14.4	4.1	11.9
الاختصاصيون	7.1	20.0	10.3
المهمن الوسطى	6.6	19.1	9.7
الموظفون الإداريون	5.3	14.4	7.5
العاملون في قطاع الخدمات والبلاتعون	11.0	14.1	11.8
الصيد والزراعة	5.3	2.8	4.7
العمال المهرة	20.6	5.2	16.8
سائقو السيارات والآليات	10.8	0.9	8.4
العمال غير المهرة	8.7	19.3	11.3
القوى العسكرية والأمنية والحزبية بما فيها العاملون في شركات الحماية في القطاع الخاص	10.0	0.1	7.5
لبنان	100	100	100

تشغل الإناث نسبة عالية من الوظائف المتخصصة كالتعليم الجامعي، الطب والهندسة... (20 في المئة)، كما تشغل المهمن الوسطى كالتعليم في المدارس والوظائف التقنية في المعلوماتية، بنسبة 19.1 في المئة. وهي تشغل أيضاً 19.3 في المئة في المهمن والوظائف التي لا تتطلب مهارات معينة كتنظيف المنازل والمؤسسات... كما انها تشغل الوظائف الادارية كالأعمال المكتبية والسكرتاريا والوظائف الخاصة بقطاع الخدمات والبيع بنسبة 14.1 في المئة.

من ناحية اخرى يتوزع الذكور على فئات المهنة على الشكل التالي : 14.4 في المئة للكوادر العليا والمدراء، 20.6 في المئة في المهنة التي تتطلب مهارات معينة كتمديد الكهرباء والأعمال الحرفية على الخشب والحديد والقماش... كما يشغل الذكور 11 في المئة في المبيعات والخدمات و 10.8 في المئة لفئة سائقو السيارات والآليات 10 في المئة للقوى العسكرية والأمنية والحزبية بما فيها العاملون في شركات الحماية في القطاع الخاص.

16. تضم هذه الفئة المهمن الوسطى في التعليم، التقنيين في الهندسة والميكانيك، والاختصاصيين في المختبرات ومجال التغذية، التعليم في المستوى الابتدائي والمتوسط، السماسرة، رجال الدين...

17. تضم هذه الفئة بالإضافة الى الجيش اللبناني والقوى العسكرية الاخرى كالامن الداخلي، الامن العام، الدفاع المدني، الشرطة، كافة العناصر التابعة لشركات الامن والحماية الشخصية أو العامة (حماية المصارف، الجامعات، الشركات الخاصة، المسابح...) والأحزاب.

18. تجدر الإشارة الى ان "فئة الجيش والقوى المسلحة، تضم إضافة الى الجيش اللبناني، قوى الامن الداخلي في جميع فروعها (الشرطة الدفاع المدني...) أفراد شركات الحماية في القطاع الخاص كامن المسابح، المصارف، الشركات الخاصة، شركات الحماية الشخصية في القطاع الخاص والأحزاب كافة.

19. وقد يكون سبب ارتفاع نسبة العاملين في هذه الفئة عائد لزيادة ممكنة في عدد العاملين والتي قد يكون شهدتها القطاع العام بعد العام 2004

## جدول رقم 4-11

## توزع العاملين بحسب قطاع النشاط الاقتصادي للمؤسسة التي يعملون فيها والجنس

قطاع النشاط الاقتصادي	إناث	ذكور	إناث وذكور معاً
الزراعة	4.6	8.1	7.2
الصناعة التحويلية	10.1	15.0	13.8
الإنشاءات	0.0	7.4	5.6
التجارة	15.6	25.0	22.7
النقل والاتصالات	2.6	8.5	7.0
الخدمات	64.0	34.2	41.6
التأمين والوساطة المالية	3.0	1.8	2.1
غير معروف	0.2	0.1	0.1
لبنان	100	100	100

## 7-3-4

## توزع العاملين بحسب نوع قطاع النشاط الاقتصادي للمؤسسة التي يعملون فيها

أظهرت النتائج أن 50.7 من العاملين يعملون في قطاع الخدمات (41.6 في المئة في الخدمات، 7 في المئة في النقل و 2.1 في المئة في الوساطة المالية والتأمين) مقابل 46 في المئة في العام 2004. وشكل العاملون في قطاع الصناعة التحويلية 13.8 في المئة في العام 2007، مقابل 15 في المئة في العام 2004. أما في ما يخص العاملين في قطاع التجارة (22.7 في المئة) والعاملين في قطاع الزراعة (7.2 في المئة) فلم يحدث أي تغيير يذكر بنسبهم بين العامين 2004 و 2007. في حين شهد قطاع الإنشاءات تغيراً واضحاً بين العام 2004 والعام 2007 حيث كان يشكل 9 في المئة في العام 2004 مقابل 5.6 في المئة في العام 2007.

## رسم بياني رقم 4-8

## توزع العاملين بحسب قطاع النشاط الاقتصادي للمؤسسة التي يعملون فيها

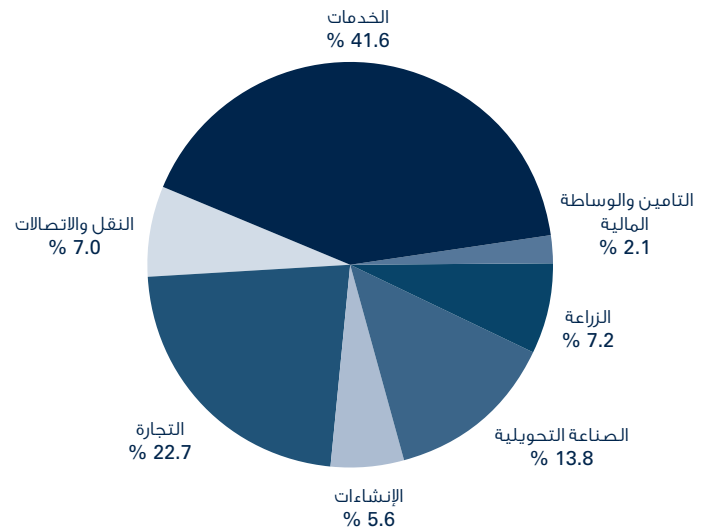

يظهر الجدول رقم 4-11 توزع العاملين بحسب قطاع النشاط الاقتصادي والجنس فنلاحظ ان النساء تعملن بشكل أساسي في قطاعات الخدمات والتجارة والصناعة، فيما يتوزع الذكور على القطاعات الاقتصادية كافة بالرغم من تفاوت نسب توزعهم بين مختلف القطاعات.

#### جدول رقم 4-12

### توزع العاملين بحسب قطاع النشاط الاقتصادي للمؤسسة التي يعملون فيها والمنطقة الجغرافية

المناطق	محافظة بيروت	محافظة جبل لبنان ماعدا ضاحية بيروت الجنوبية	الضاحية الجنوبية لبيروت	محافظة لبنان الشمالي	محافظة البقاع	الأقضية الأقل تضرراً في الجنوب	الأقضية الأكثر تضرراً في الجنوب	لبنان
الزراعة	0.2	1.8	0.4	17.0	12.6	9.0	16.5	7.2
الصناعة التحويلية	9.4	16.3	16.8	11.6	13.7	12.3	12.7	13.8
الانشاءات	2.1	5.1	5.8	5.4	4.2	6.5	12.8	5.6
التجارة	24.3	23.2	26.4	19.7	19.9	25.6	21.1	22.6
النقل، الاتصالات	6.9	7.3	10.9	6.4	5.9	6.7	4.4	7.0
الخدمات	52.4	43.3	37.5	39.3	43.1	38.8	31.5	41.6
التأمين والوساطة المالية	4.7	2.9	2.1	0.6	0.6	0.9	1.0	2.1
غير معروف	0	0.2	0	0.1	0	0.3	0	0.1
لبنان	100	100	100	100	100	100	100	100

#### 8-3-4

### توزع العاملين بحسب إلتناء قطاع النشاط الإقتصادي (قطاع عام خاص والجنس

شكّل العاملون في مؤسسات وشركات القطاع الخاص 83.3 في المئة من مجموع العاملين (58 في المئة يعملون في مؤسسات معلن عنها و25 في المئة في مؤسسات غير معلن عنها).

أما في العام 2004 فقد شكّل العاملون في القطاع الخاص 85.8 في المئة مما يشير الى تراجع هذه النسبة بين العاملين المشترك إليهما سابقاً.

أما بالنسبة للعاملين في القطاع العام فقد اظهرت النتائج في العام 2007 انهم قد شكّلوا 15.7 في المئة مقابل 12.9 في المئة للعام 2004.<sup>20</sup>

شكل العاملون الذكور في القطاع العام 16.1 في المئة من مجموع العاملين الذكور وشكلت نسبة الإناث العاملات في القطاع العام 14.7 في المئة من مجموع الإناث العاملات.

مقارنة مع نتائج دراسة العام 2004 نلاحظ ارتفاع نسبة العاملين الذكور في القطاع العام إذ كانت تشكّل 12.5 في المئة من مجموع العاملين الذكور، وارتفاع نسبة الإناث حيث كانت تشكّل 14.1 في المئة من مجموع الإناث العاملات.

20. شكّلت نسبة العاملين في باقي القطاعات، كالقطاع المختلط، المنظمات الدولية والقطاع الأهلي، حوالي 1 في المئة.

المئة). الزراعة (بنسبة 15.6 في المئة) الصناعة (بنسبة 14 في المئة)، التجارة (بنسبة 9 في المئة) والنقل والاتصالات (بنسبة 6 في المئة).

#### 11-3-4

##### توزع العاملين بحسب مكان عملهم الحالي

يتوزع العاملون بحسب مكان عملهم الحالي على الشكل التالي : 38.2 في المئة من العاملين يعملون ضمن "البلدة" التي يسكنون فيها، 25.9 في المئة في "مركز القضاء" حيث مكان سكنهم الاعتيادي، 17.5 في المئة "داخل المحافظة" التي يسكنون فيها و 17.8 في المئة "خارج المحافظة" التي يسكنون فيها و 0.1 في المئة "خارج لبنان". (إشارة الى أن هذه النسب لا تتضمن الخدم العاملين لدى الأسر)

#### 12-3-4

##### توزع العاملين بحسب الاستفادة من التأمين الصحي

ارتفعت نسبة العاملين المستفيدين من التأمين الصحي في العام 2007 لتشكّل 52.2 في المئة من مجموع العاملين في حين كانت تشكّل 49.2 في المئة في العام 2004، ويظهر هذا الارتفاع بشكل ملحوظ عند الجيش وقوى الأمن إذ ارتفعت نسبة هؤلاء من 5.7 في المئة الى 8.3 في المئة من مجموع العاملين، كذلك عند الذين يستفيدون من تأمين خاص على نفقة الفرد أو من خلال هيئة أو نقابة أو مؤسسة إذ ارتفعت نسبتهم من 3 في المئة الى 7.5 في المئة من مجموع العاملين في لبنان.

بينما بلغت نسبة العاملين الذين لا يستفيدون من أي نوع من أنواع التأمين الصحي 47.8 في المئة في العام 2007 مقابل 50.8 في المئة للعام 2004.

### رسم بياني رقم 4-9 توزع العاملين بحسب إتمام قطاع النشاط الاقتصادي والمنطقة الجغرافية

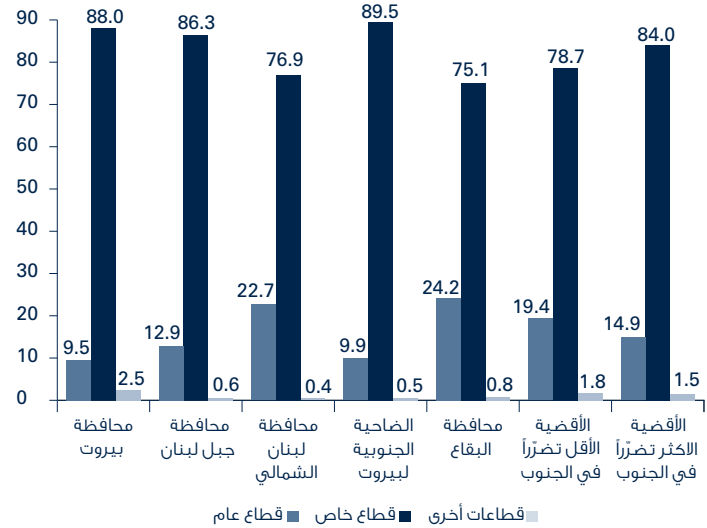

من ناحية توزع العاملين بحسب قطاع النشاط الإقتصادي والمناطق، تظهر النتائج ان نسبة العاملين في الضاحية الجنوبية في القطاع الخاص بلغت 89.5 في المئة وهي الأعلى ونسبة العاملين في البقاع في القطاع العام بلغت 24.2 في المئة.

#### 9-3-4

##### توزع العاملين بحسب ديمومة العمل والجنس

صرّح 93.1 في المئة من العاملين بان عملهم الحالي هو دائم مقابل 6.9 في المئة صرّحوا بأن عملهم ظرفي. بينما صرح 88.8 في المئة من العاملين في العام 2004 بان عملهم دائم. وكانت نسبة العاملين الذين صرّحوا بان عملهم ظرفي في العام 2004 تساوي 6.3 المئة. أظهرت النتائج عدم وجود تفاوت على صعيد الجنس بين العاملين الذين يقومون بعمل دائم بحيث ان نسبة الإناث التي لديها عمل دائم هي 94.3 في المئة و 92.7 في المئة للذكور. ونسبة الذكور الذين يقومون بعمل ظرفي هي 7.3 في المئة يقابلها 5.7 في المئة عند الإناث.

من ناحية ثانية تظهر نتائج الدراسة بأن 4.4 في المئة من العاملين يصرحون بأن عملهم الحالي هو موسمي.

#### 10-3-4

##### توزع العاملين بحسب ديمومة العمل والمنطقة الجغرافية

تظهر النتائج عدم وجود تفاوت في نسب العاملين الذين يقومون بعمل دائم بين المناطق، على عكس العاملين الذين يقومون بعمل ظرفي. إذ ان 11.2 في المئة من العاملين في أقضية الجنوب المتضررة يعملون بشكل ظرفي وهي النسبة الاعلى بين المناطق تليها الضاحية الجنوبية لبيروت (7.3 في المئة) ومن ثم 7.1 في المئة في محافظتي لبنان الشمالي وجبل لبنان على التوالي. في حين شكّلت هذه النسبة 6.8 في المئة في محافظة بيروت، 5.7 في المئة في أقضية الجنوب الاقل تضرراً وهي لا تتعدى 2.4 في المئة في محافظة البقاع.

وتجدر الاشارة الى أن العاملين بشكل ظرفي يشغلون القطاعات التالية: الانشاءات (بنسبة 30.3 في المئة)، الخدمات (بنسبة 24.3 في

#### جدول رقم 4-13

### توزع العاملين بحسب الاستفادة (نعم أم لا) من التأمين الصحي بحسب نوع التأمين والجنس

نوع التأمين	إناث	ذكور	إناث وذكور معاً
الصندوق الوطني للضمان الاجتماعي والضمان الاختياري	35.3	23.8	26.7
تعاونية موظفي الدولة	9.5	3.6	5.0
الجيش وقوى الامن	2.5	10.3	8.3
تأمين خاص على نفقة رب العمل	12.7	1.1	4.0
تأمين خاص على نفقة الفرد أو من خلال هيئة أو نقابة أو مؤسسة	6.8	7.7	7.5
غير نوع تأمين (بلديات..)	0.8	0.6	0.7
غير مستفيد	32.4	52.8	47.8
المجموع	100	100	100

#### 13-3-4

### توزع العاملين المستفيدين من التأمين الصحي بحسب نوع التأمين

في ما يتعلق بتوزع العاملين الذين يستفيدون من أي نوع من أنواع التأمين الصحي، تظهر نتائج الدراسة بان حوالي نصف العاملين يستفيدون من الصندوق الوطني للضمان الاجتماعي (48.8 في المئة)، في حين يتوزع النصف الثاني من العاملين المستفيدين على باقي المؤسسات الضامنة فتشكل نسبة العاملين المستفيدين من الجيش وقوى الأمن 16 في المئة، 14.3 في المئة للمستفيدين من التأمين الخاص على نفقة الفرد أو من خلال هيئة أو نقابة أو مؤسسة، 9.7 في المئة للمستفيدين من تعاونية موظفي الدولة، 7.6 في المئة للمستفيدين من تأمين خاص على نفقة رب العمل، 2.4 في المئة للمستفيدين من الضمان الاختياري و1.3 في المئة للمستفيدين من مصادر أخرى للتأمين كالبلديات والآنروا...

#### رسم بياني رقم 4-10

### توزع العاملين المستفيدين من التأمين الصحي بحسب نوع التأمين

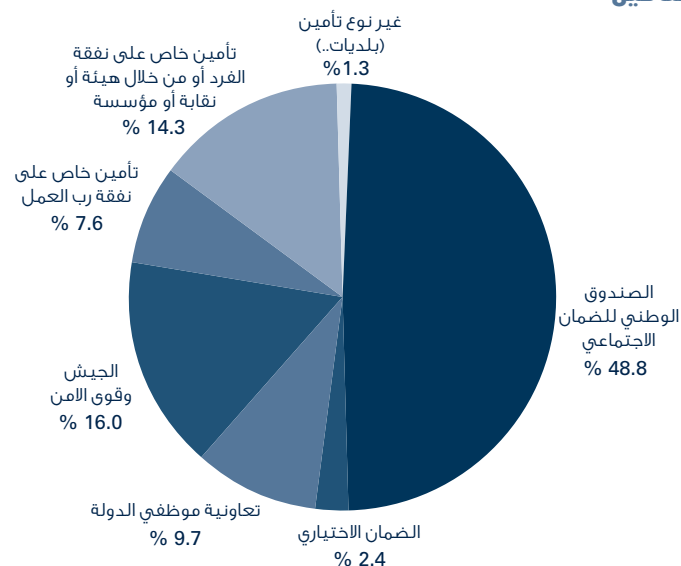

## جدول رقم 4-14

## توزع المستخدمين والأجراء بحسب الإجابة على سؤال الدخل من العمل

النسبة المئوية	العدد	الأجراء والمستخدمين
87.0	621795	الأجراء والمستخدمون الذين صرحوا عن دخلهم
8.4	60219	الأجراء والمستخدمون الذين رفضوا التصريح عن دخلهم
4.6	32780	الأجراء والمستخدمون الذين لم يتم سؤالهم
100	714794	مجموع الأجراء والمستخدمين

## 1-4-4

## متوسط الدخل، والدخل الوسيط للمستخدمين والأجراء بحسب الجنس، المستوى التعليمي المحصل، المنطقة الجغرافية، فئات المهن ونوع النشاط الاقتصادي للمؤسسة

المقصود بالدخل هو الدخل الصافي الذي تقاضاه الأفراد من عملهم خلال الشهر السابق للمسح، سواء كان الدخل نقدياً أو عينياً.

على صعيد عام بلغ متوسط دخل المستخدمين والأجراء العاملين (Average salary) حوالي 679 الف ليرة لبنانية في حين بلغ الدخل الوسيط (Median Salary) للمستخدمين والأجراء المشار إليهم 560 الف ليرة لبنانية. يتأثر دخل الأفراد بحسب الجنس فنلاحظ بان متوسط الدخل لدى الذكور أعلى من متوسط الدخل لدى الإناث، فهو يشكل 687 الف ليرة لبنانية لدى الذكور و661 الف ليرة لبنانية لدى الإناث. من ناحية ثانية شكل الدخل الوسيط لدى الذكور 600 الف ليرة لبنانية مقابل 550 الف ليرة لبنانية لدى الإناث.

تظهر النتائج تفاوتاً في الدخل بحسب المناطق فنلاحظ ان متوسط الدخل في بيروت هو الأعلى بين المناطق فيصل الى 909 آلاف ليرة لبنانية بينما يبلغ 550 الف ليرة في أقصى الجنوب الأكثر تضرراً.

## جدول رقم 4-15

## متوسط الدخل والدخل الوسيط (بالآلاف الليرات اللبنانية) للمستخدمين والأجراء بحسب المنطقة الجغرافية

المناطق	متوسط الدخل	الدخل الوسيط
محافظة بيروت	909	700
محافظة جبل لبنان ماعدا ضاحية بيروت الجنوبية	767	600
الضاحية الجنوبية لبيروت	577	500
محافظة لبنان الشمالي	597	500
محافظة البقاع	626	540
الأقضية الأقل تضرراً في الجنوب	585	500
الأقضية الأكثر تضرراً في الجنوب	550	500
لبنان	679	560

يتوزع العاملون المستفيدون من الصندوق الوطني للضمان الاجتماعي ما بين 66.5 في المئة للذكور و33.5 في المئة للإناث. اما المضمونون الذين يستفيدون من تعاونية موظفي الدولة، فهم 53.8 في المئة ذكور و46.2 في المئة إناث. في ما يخص العاملين المستفيدين من الضمان على عاتق المؤسسات العسكرية فهم باغليتهم من الذكور (92.7 في المئة، مقابل 7.3 في المئة إناث)

من المهم التعرف على مصدر التأمين الذي يستفيد منه العاملون، وقد أظهرت النتائج ان 72.6 من العاملين والمستخدمين من إحدى أنواع التأمين، صرحوا بان مصدر التأمين الحالي لديهم هو من عملهم الأساسي، مقابل 16.7 في المئة من العاملين يأخذون على عاتقهم الخاص نفقات التأمين الخاص بهم، سواء كان عن طريق هيئة، جمعية أو الضمان الاختياري.

في حين أن مصدر التأمين لدى 5.1 في المئة من العاملين هو العمل الحالي لأحد أفراد أسرته ولدى 2.6 في المئة هو من العمل السابق لأحد أفراد أسرته أو عن طريق مؤسسة تعليمية أو عن طريق أفراد غير مقيمين مع الأسرة.

## 14-3-4

## توزع العاملين بحسب تغيير مكان سكنهم بسبب العمل

97.9 في المئة من العاملين لم يضطروا لتغيير مكان سكنهم بسبب العمل في حين شكلت نسبة العاملين الذين اضطروا لتغيير مكان سكنهم بسبب العمل حوالي 1.7 في المئة (باستثناء الخدم العاملين لدى الأسر).

## 15-3-4

## توزع العاملين بحسب القيام بمهنة ثانوية ام لا

صرح 97.5 في المئة من العاملين بأنهم لا يقومون بأي مهنة ثانوية إضافة إلى عملهم الحالي، مقابل 2.1 في المئة من العاملين صرحوا بأنهم يقومون بمهنة ثانوية، ولا تختلف هذه النسب عن النتائج التي أظهرتها الدراسة في العام 2004.

## 4-4

## الدخل الفردي للمستخدمين والأجراء العاملين الذين هم بعمر 15 سنة أو أكثر

يتناول هذا الجزء دخل المستخدمين والأجراء كافة إضافة الى العاملين لدى أسرهم الذين يتقاضون أجراً لقاء عملهم، وقد شكلت نسبتهم، معاً، 63.9 في المئة من مجموع العاملين من عمر 15 سنة وما فوق.

إلا أنه تم استثناء الخدم العاملين لدى الأسر بحيث انه لم يتم طرح هذا السؤال عليهم وقد شكلت نسبتهم 4.6 في المئة من مجموع المستخدمين والأجراء، كما تم استثناء الأفراد الذين رفضوا التصريح عن دخلهم وقد شكلت نسبتهم 8.4 في المئة من مجموع المستخدمين والأجراء، ليصبح بذلك نسبة الأجراء والمستخدمين الذين صرحوا عن دخلهم من العمل 87 في المئة من مجموع المستخدمين والأجراء.



#### جدول رقم 4-17

##### متوسط الدخل والدخل الوسيط (بآلاف الليرات اللبنانية) للمستخدمين والأجراء، بحسب نوع قطاع النشاط الاقتصادي

قطاع النشاط الاقتصادي	متوسط الدخل	الدخل الوسيط
الزراعة	288	300
الصناعة التحويلية	570	450
الانشاءات	446	400
التجارة	578	500
النقل والاتصالات	965	700
الخدمات	758	650
التأمين والوساطة المالية	972	800
جميع العاملين	679	560

تظهر النتائج تفاوتاً حاداً في الدخل بحسب نوع القطاع الاقتصادي، بحيث يشكو قطاع الزراعة من تدنٍ كبير في الاجور ويشكل متوسط دخل الافراد العاملين في قطاع الزراعة 288 الف ليرة (و300 الف ليرة للدخل الوسيط) بينما يشكل متوسط الدخل عند العاملين في قطاع التأمين والوساطة المالية 972 الف ليرة (و800 الف ليرة للدخل الوسيط). كما نلاحظ بان متوسط الدخل في قطاعي الصناعة التحويلية والانشاءات يبقى منخفضاً الى حد ما مقارنة مع باقي القطاعات الاقتصادية كالنقل والاتصالات والخدمات بحيث يبلغ 570 و446 الف ليرة على التوالي.

#### جدول رقم 4-16

##### متوسط الدخل والدخل الوسيط (بآلاف الليرات اللبنانية) للمستخدمين والأجراء، بحسب المستوى التعليمي

المستوى التعليمي	متوسط الدخل	الدخل الوسيط
أمي	348	300
روضة وملم بالقراءة والكتابة	413	375
ابتدائي	469	450
متوسط	544	500
ثانوي	748	675
جامعي	977	800
مستوى تعليمي غير محدد *	591	450
جميع العاملين	679	560

\* فيما خص المستوى التعليمي غير المحدد: فهو يضم الافراد الذين لديهم مستوى تعليمي غير معروف أو يكونون قد تابعوا منهاجاً تعليمياً غير محدد أو تعليماً متخصصاً بالمعوقين

تظهرالنتائج ارتباط الدخل بالمستوى التعليمي، بحيث ان الدخل يرتفع مع ارتفاع المستوى التعليمي. وبذلك بلغ متوسط الدخل عند الجامعيين حوالي 977 الف ليرة مقابل 748 الف ليرة للعاملين الحاصلين على المستوى الثانوي. بينما يتدنى متوسط الدخل عند العاملين الاميين إلى 348 الف ليرة. لا يختلف الوضع بالنسبة للدخل الوسيط الذي يتأثر بالمستوى التعليمي للافراد بحيث يساوي أيضاً 300 الف ليرة عند العاملين الاميين. وهو يرتفع مع المستوى التعليمي حتى يصل الى 800 الف ليرة عند العاملين الحاصلين على شهادة جامعية.

## جدول رقم 4-18

## متوسط الدخل والدخل الوسيط (بآلاف الليرات اللبنانية) للمستخدمين والأجراء بحسب فئات المهن

فئات المهن	متوسط الدخل	الدخل الوسيط
كوادر عليا ومدبرون	1929	1800
الاختصاصيون	1077	970
المهن الوسطى	884	800
الموظفون الإداريون	743	675
العاملون في قطاع الخدمات والبياعون	495	450
الصيد والزراعة	272	300
العمال المهرة	476	450
سائقو السيارات والآليات	541	500
العمال غير المهرة	359	300
القوى العسكرية والأمنية والحزبية بما فيها العاملين في شركات الحماية في القطاع الخاص	720	650
لبنان	679	560

يتمتع العاملون والأجراء الذين يشغلون مراكز عليا في عملهم بمتوسط دخل يصل الى 1929000 ليرة، تليهم فئة الاختصاصيين بحيث يصل متوسط دخلهم الى 1077000 وهو اعلى بكثير من المعدل العام لمتوسط الدخل في لبنان الذي يشكل 679 الف ليرة. في حين نلاحظ ان متوسط الدخل ينخفض بشكل كبير عند فئة المزارعين وهو يبلغ 272 الف ليرة، كما انه يبقى منخفضاً نسبياً لدى فئة العمال غير المهرة (359 الف ليرة) والعمال المهرة (476 الف ليرة).

## 2-4-4

## توزع المستخدمين والأجراء بحسب فئات الدخل الصافي من العمل والجنس والمستوى التعليمي المحصل

يظهر الجدول رقم 4-19 ادناه توزع المستخدمين والأجراء بحسب الراتب الشهري الصافي المقبوض كبدل عن قيامهم بعمل مدفوع الأجر. شكلت نسبة العاملين الذين يتقاضون راتباً اقل من الحد الأدنى للاجور 9.2 في المئة، في حين بلغت نسبة العاملين الذين يتقاضون دخلاً بين 300 و399 الف ليرة لبنانية 14.7 في المئة وهي النسبة الاعلى، تليها فئة الدخل بين 400 و499 الف ليرة بنسبة 14.1 في المئة. أما نسبة العاملين الذين يبلغ دخلهم مليوني ليرة أو اكثر فسجلت 2.3 في المئة فقط.

## جدول رقم 4-19

## توزع المستخدمين والأجراء بحسب فئات الدخل الصافي من العمل والجنس

الراتب الشهري الصافي من العمل (بالالف الليرات اللبنانية)	إناث	ذكور	إناث وذكور
299 و أقل	9.2	9.2	9.2
بين 300 و399	15.8	14.3	14.7
بين 400 و499	16.8	13.1	14.1
بين 500 و599	9.9	13.1	12.2
بين 600 و699	8.1	13.8	12.2
بين 700 و799	9.4	9.0	9.1
بين 800 و899	6.7	4.4	5.0
بين 900 و999	6.2	4.5	5.0
بين 1000 و1099	6.2	5.7	5.9
بين 1100 و1399	4.9	5.0	5.0
بين 1400 و1999	5.0	5.4	5.3
2000 وأكثر	1.7	2.5	2.3
لبنان	100	100	100

جدول رقم 4-20

توزع المستخدمين والأجراء بحسب فئات الدخل الصافي من العمل والمستوى التعليمي

لبنان	مستوى تعليمي غير محدد*	جامعي	ثانوي	متوسط	ابتدائي	روضة وملم بالفراءة والكتابة	أمّي	الراتب الشهري الصافي من العمل (بالآلاف الليرات اللبنانية)
100		6.1	7.8	29.0	40.6	7.0	9.6	299 و أقل
100	0.4	8.9	17.6	26.0	34.6	5.4	7.0	بين 300 و 399
100	0.3	22.5	16.3	29.4	24.9	2.7	3.9	بين 400 و 499
100	0.1	23.1	16.6	26.6	27.4	3.8	2.3	بين 500 و 599
100		20.5	21.1	35.3	20.6	1.9	0.6	بين 600 و 699
100	0.2	32.5	24.5	23.3	17.8	1.1	0.5	بين 700 و 799
100		33.1	28.1	20.6	15.8	0.8	1.6	بين 800 و 899
100	0.3	38.4	37.2	16.1	7.3	0.5	0.3	بين 900 و 999
100	0.2	44.9	28.8	13.9	11.0	0.8	0.5	بين 1000 و 1099
100		51.2	27.9	12.1	7.6	1.3		بين 1100 و 1399
100	0.3	70.4	22.4	5.9	1.1			بين 1400 و 1999
100		79.4	18.0	2.0	0.5			2000 وأكثر
100	0.2	27.7	20.4	23.9	22.1	2.8	3.0	لبنان

\*فيما خص المستوى التعليمي غير المحدد فهو يضم الأفراد الذين لديهم مستوى علمي غير معروف أو يكونون قد تابعوا منهاجاً علمياً غير محدد أو تعليماً متخصصاً بالمعوقين.

## 5-4

## البطالة ومعدلاتها

اعتمدت ادارة الاحصاء المركزي التعريف القياسي للبطالة المعتمد من قبل منظمة العمل الدولية، والمتعارف عليه في معظم الدول، وهو يستند الى ثلاثة معايير لا بد من توافرها في آن معاً لدى الاشخاص الذين هم في سن العمل (15-64 سنة)، لكي يصنفوا عاطلين من العمل، وهي:

- انهم لم يقوموا بأي عمل خلال الفترة المرجعية والتي حددت بالأسبوع السابق للمقابلة.

- ان يكونوا مستعدين للعمل

- ان يكونوا قد قاموا بالبحث عن عمل فعلاً

وبذلك يحسب كل الأفراد الذين لم يقوموا بأي عمل خلال فترة القياس وليسوا غائبين على نحو مؤقت عن عملهم، والذين كانوا مستعدين للعمل خلال الأسبوع السابق للمقابلة وهم مستعدون للعمل في غضون الأسبوعين اللاحقين للمقابلة، والذين بحثوا عن عمل خلال الأسابيع الأربعة السابقة للمقابلة كعاطلين من العمل. واستناداً الى هذا التعريف يقدر معدل البطالة في لبنان لعام 2007 بـ 9.2 في المئة<sup>21</sup>.

معدل البطالة =

$$100 \times \frac{\text{عدد العاطلين من العمل في عمر 15-64 سنة}}{\text{مجموع السكان الناشطين إقتصادياً في عمر 15-64 سنة}}$$

إلا أن منظمة العمل الدولية أفسحت في بعض الحالات الخاصة المجال لارضاء التعريف القياسي للبطالة<sup>22</sup> بهدف أن يشمل (أي التعريف القياسي للبطالة)، الأشخاص الذين ليس لديهم عمل، والمتاحين للعمل لكنهم لم يبحثوا بحثاً جدياً عن عمل. فيصبح معدل البطالة في لبنان وفق هذا التعريف 11.3 في المئة (13.1 في المئة لدى الإناث و10.6 في المئة لدى الذكور)<sup>23</sup>. ويلاحظ أن نسبة البطالة، عند إرضاء التعريف القياسي للبطالة، ترتفع بشكل أكبر عند النساء منها عند الرجال، مما يشير على أن إرضاء معيار البحث عن عمل له تأثير أكبر نسبياً على تصنيف بطالة الإناث مما له على الذكور.

وتجدر الإشارة إلى أننا سنستخدم التعريف الأول في هذا التقرير تماشياً مع ما هو متبع في معظم البلدان.

## 1-5-4

## معدلات البطالة بحسب الفئة العمرية والجنس

مقارنة بنتائج عام 2004، فإن معدل البطالة العام (15-64 سنة) ارتفع من 8 في المئة إلى 9.2 في المئة كذلك معدل البطالة لدى كل من الجنسين. بلغ معدل البطالة لدى الإناث 10.2 في المئة مقابل 8.8 في المئة لدى الذكور (9.6 في المئة لدى الإناث مقابل 7.4 في المئة لدى الذكور عام 2004). نلاحظ أن معدل البطالة عند الإناث أعلى منه عند الذكور مع الإشارة إلى أن لدى النساء صعوبة في العثور على وظيفة بعد خسارة العمل الممارس.

## جدول رقم 4-21

## معدل البطالة بحسب العمر والجنس

الفئة العمرية	إناث وذكور	
	إناث	ذكور
15 – 19	37.2	24.0
20 – 24	18.7	20.7
25 – 29	12.5	11.9
30 – 34	7.8	6.2
35 – 39	4.0	3.5
40 – 44	5.6	2.8
45 – 49	4.4	2.4
50 – 54	0.0	7.5
55 – 59	11.3	4.5
60 – 64	0.0	2.3
65 – 69	0.0	5.3
70 وما فوق	0.0	5.2
معدل البطالة للفئة العمرية 15 سنة وما فوق في عام 2007	10.1	8.6
معدل البطالة للفئة العمرية 15 سنة وما فوق في عام 2004	9.5	7.3
معدل البطالة للفئة العمرية 15 – 64 سنة في عام 2007	10.2	8.8
معدل البطالة للفئة العمرية 15 – 64 سنة في عام 2004	9.6	7.4

## 2-5-4

## معدلات البطالة بحسب المستوى التعليمي والجنس

تشير نتائج الدراسة الى ارتباط البطالة بالمستوى التعليمي، بحيث ان الأشخاص الذين لديهم مستوى تعليمي غير محدد سجلوا أعلى معدل للبطالة وهو 23.5 في المئة مع الإشارة الى ان معدل النساء العاطلات من العمل واللواتي لديهن مستوى تعليمي غير محدد قد شكل 70.5 في المئة.

أما معدل البطالة عند الجامعيين فقد بلغ 11.1 في المئة (11.4 في المئة لدى الإناث و10.9 في المئة لدى الذكور) وقد شهد ارتفاعاً ملحوظاً مقارنة بعام 2004 حيث بلغ 8.2 في المئة (10.3 في المئة لدى الإناث و6.9 في المئة لدى الذكور).

21. إلا أنه من الممكن احتساب معدل البطالة للفئة العمرية 15 سنة وما فوق، وهو يساوي 9 في المئة وقد ارتفع بنحو نقطة مئوية واحدة فقط عما كان عليه عام 2004 (7.9 في المئة).

22. عمدت المعايير الدولية عام 1982 إلى إدخال حكم يسمح بإرضاء معيار البحث عن عمل في بعض الحالات، ويقتصر هذا الحكم على الحالات التي تكون فيها الوسائل التقليدية للبحث عن عمل محدودة الأهمية، وتفقر سوق العمل إلى التنظيم أو تكون محدودة النطاق، بحيث يكون استيعاب الأيدي العاملة غير كاف، أو تكون قوة العمل فيها تعمل إلى حد كبير لحسابها الخاص. بهذا يصبح العاطلون من العمل هم الأفراد الذين ليس لديهم عمل، والمتاحون للعمل لكنهم لم يبحثوا عن عمل بحثاً جدياً. ومن الملاحظ أن هذه الحالات المذكورة هي غالباً موجودة في البلدان النامية، بحيث لا يتخذ العاطلون من العمل خطوات نشيطة للبحث عن عمل أو حتى يعتقد بعض العاطلين من العمل أنه لا توجد أي أعمال تتناسب مع كفاءاتهم، سواء في منطقتهم أم في بعض الأوقات الخاصة في دورة العمل. انظر: رالف هوسمانز، فرهاد مهران وقبيحيه فيرما، مسوح السكان الناشطين إقتصادياً والعمالة والبطالة والبطالة الناقصة، الطبعة العربية (تخفيف)، منظمة العمل الدولية، مكتب العمل الدولي، واللجنة الاقتصادية والاجتماعية لغربي آسيا، 1996، ص 105.

23. في العام 2004 بلغ معدل البطالة وفقاً للتعريف الموسع للبطالة 9.7 في المئة في لبنان (12.3 في المئة للإناث و8.9 في المئة للذكور).

## جدول رقم 4-22

### معدل البطالة بحسب المستوى التعليمي والجنس

المستوى التعليمي	إناث	ذكور	إناث وذكور معاً
امّي	2.2	4.8	4.2
ابتدائي	12.0	8.2	8.7
متوسط	15.2	8.1	9.1
ثانوي	9.6	9.8	9.7
جامعي	11.4	10.9	11.1
روضة ومعلم بالقراءة والكتابة	9.3	5.8	6.2
مستوى تعليمي غير محدد*	70.5	10.0	23.5
لبنان	10.2	8.8	9.2

\*مستوى تعليم غير محدد: يضم الأفراد الذين لديهم مستوى تعليم غير معروف أو يكونون قد تابعوا منهاجاً تعليمياً غير محدد أو متخصصاً بالمعوقين

### 3-5-4

#### معدلات البطالة بحسب المنطقة الجغرافية

يسجل أعلى معدل للبطالة في الضاحية الجنوبية لبيروت (14.1 في المئة).

كذلك تسجل محافظة بيروت معدلاً مرتفعاً للبطالة (10 في المئة) تليها محافظة جبل لبنان (8.9 في المئة) ومحافظة الجنوب (8.6 في المئة) للأقضية الأقل تضرراً و 8.1 في المئة للأقضية الأكثر تضرراً. ويبلغ معدل البطالة أدناه في محافظتي لبنان الشمالي والبقاع.

## جدول رقم 4-23

### معدل البطالة بحسب المنطقة الجغرافية والجنس للفئة العمرية 15-64 سنة

المناطق	إناث	ذكور	إناث وذكور معاً
محافظة بيروت	8.2	11	10.0
محافظة جبل لبنان ماعدا ضاحية بيروت الجنوبية	10.5	8.1	8.9
الضاحية الجنوبية لبيروت	19.9	12.8	14.1
محافظة لبنان الشمالي	5.1	7.8	7.4
محافظة البقاع	10.1	7.4	7.8
الأقضية الأقل تضرراً في الجنوب	14.1	7.2	8.6
الأقضية الأكثر تضرراً في الجنوب	8.0	8.1	8.1
لبنان	10.2	8.8	9.2

## 4-6

### العاطلون من العمل الذين هم بعمر 15-64 سنة

يتناول هذا الجزء من التقرير عرضاً لأبرز خصائص العاطلين من العمل من عمر 15 إلى 64 سنة بحسب العمر والجنس والمستوى التعليمي، والعمل السابق، وطرق البحث عن العمل ...

### 4-6-1

#### توزع العاطلين من العمل بحسب الفئة العمرية والجنس

يقدر عدد العاطلين من العمل من عمر 15 إلى 64 سنة بنحو 108 آلاف فرد، منهم 28.9 في المئة إناث و 71.1 في المئة ذكور. وتشكل الفئة الشبابية من عمر 15 إلى 24 سنة حوالي 46 في المئة من مجموع العاطلين من العمل فيما كانت تشكل 49.6 في المئة عام 2004، تليها الفئة العمرية 25-34 سنة (33.2 في المئة مقابل 27.5 في المئة عام 2004) أما العاطلون من العمل من عمر 35 إلى 64 سنة فيمثلون حوالي 21 في المئة من مجموع العاطلين من العمل في لبنان (مقابل حوالي 23 في المئة عام 2004).

### 4-6-2

#### توزع العاطلين من العمل بحسب المستوى التعليمي المحصل

في ما يتعلق بالمستوى التعليمي للعاطلين من العمل، فقد سُجل ارتفاع في نسبة الجامعيين بينهم من 21.6 في المئة عام 2004 إلى 30.1 في المئة عام 2007.

أما الذين حصلوا المستوى الابتدائي والمتوسط فقد سجلوا 22.4 في المئة و 23.2 في المئة على التوالي، يليهم الجامعيون (30.1 في المئة) كما ذكرنا أعلاه) ثم ذوو المستوى الثانوي (19.9 في المئة). ويمثل الأشخاص الذين هم بمستوى روضة أو ملمون بالقراءة والكتابة 2.3 في المئة أما الأميون فنسبتهم 1.4 في المئة من مجموع العاطلين من العمل.

## رسم بياني رقم 4-11

### توزع العاطلين من العمل بحسب المستوى التعليمي المحصل والجنس

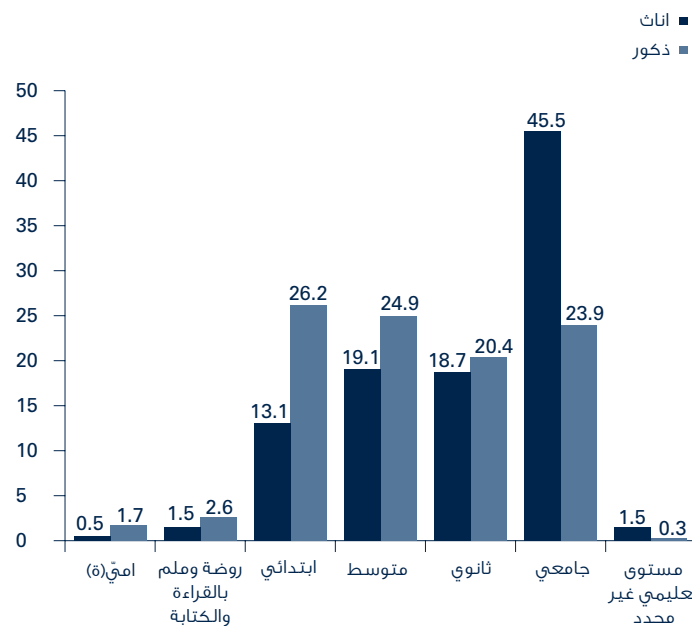

### 4-6-3

#### توزع العاطلين من العمل بحسب المنطقة الجغرافية

تظهر نتائج الدراسة أن 31.7 في المئة من العاطلين من العمل هم في

(22.7 في المئة) أما الذين يستفيدون من خلال تعاونية موظفي الدولة فيشكلون نسبة 6 في المئة.

مصادر هذا التأمين متنوعة : حوالي 28.9 في المئة من العاطلين من العمل يستفيدون من التأمين من خلال العمل الحالي لأحد أفراد أسرتهم فيما 21.6 في المئة منهم حصل على التأمين على حسابه الخاص من خلال الضمان الاختياري، النقابات أو عبر شركات التأمين الخاصة ... (انظر الرسم البياني رقم 4-12)

#### رسم بياني رقم 4-12

#### توزع العاطلين من العمل بحسب مصادر التأمين (بالنسبة المئوية)

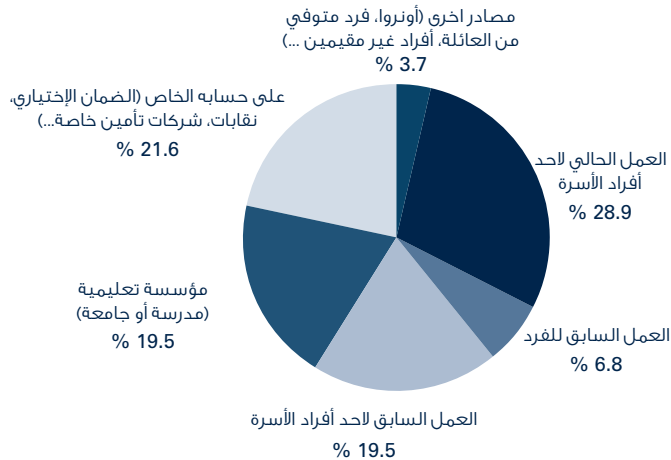

#### 7-4

#### تأثير حرب تموز 2006 على الذين كانوا يعملون عند بدء الحرب وهم بعمر 15 سنة أو أكثر

من أبرز أهداف هذا المسح الذي نفذته ادارة الاحصاء المركزي، هو دراسة مدى تأثير حرب تموز 2006 على اوضاع المقيمين كافة. سوف يظهر هذا الجزء من التقرير مدى تاثر المقيمين الذين كانوا يعملون عشية الحرب (من عمر 15 سنة وما فوق) بالحرب، خاصة لناحية فقدانهم عملهم الذي كانوا يمارسونه قبل الحرب.

لقد تم تصميم استمارة المسح بشكل دقيق لياخذ بعين الاعتبار انعكاسات الحرب على الافراد الذين كانوا يعملون عشية الحرب، وقد طرح عليهم سؤال خاص عما اذا كانوا يعملون عشية اندلاع الحرب في تموز في العام 2006

#### جدول رقم 4-25

#### توزع المقيمين (بعمر 15 سنة وما فوق) بحسب العمل عند بدء الحرب في شهر تموز في العام 2006

النسبة المئوية	العدد	العمل عند بدء الحرب
49.2	1393475	غير معني بالاجابة على السؤال*
38.5	1091023	نعم
12.2	346666	كلا
100	2831163	المجموع

\*الأفراد غير المعنيين بالإجابة على هذا السؤال هم الأفراد الذين لم يسبق لهم العمل على الإطلاق

محافظة جبل لبنان، 18.4 في المئة في الضاحية الجنوبية لبيروت، 14 في المئة في لبنان الشمالي، 12.6 في المئة في بيروت، 9.2 في المئة في البقاع، 8.5 في المئة في مناطق الجنوب الأكثر تضرراً من جراء الحرب الأخيرة و5.6 في المئة في مناطق الجنوب الأقل تضرراً.

#### 4-6-4

#### توزع العاطلين من العمل بحسب نوع المهنة السابقة

تظهر النتائج أن 48.6 في المئة من مجموع العاطلين من العمل من عمر 15 سنة إلى 64 سنة لم يسبق لهم العمل ويقدر عددهم بحوالي 52 ألف شخص.

أما الذين كانوا يعملون في السابق، فحوالي 25.4 في المئة منهم كانوا حرفيين أو عمالاً متخصصين في الصناعة والبناء و24.7 في المئة كانوا بائعين أو عمالاً متخصصين في الخدمات أما 12.4 في المئة منهم كانوا عمالاً غير مهرة.

#### 5-6-4

#### توزع العاطلين من العمل بحسب وسائل البحث عن عمل

#### جدول رقم 4-24

#### نسبة العاطلين من العمل الذين اعتمدوا احدى الوسائل التالية للبحث عن عمل

وسائل البحث عن عمل	%
التقدم مباشرة لأصحاب العمل	80.5
طلب المساعدة من الأقارب والأصحاب	71.5
السؤال في أماكن العمل	45.7
إجابة الإعلانات	44.0
مكاتب الاستخدام الخاصة	7.9
نشر إعلانات	7.1
التسجيل في المؤسسة الوطنية للاستخدام	4.3
البحث عن أرض أو بناء أو معدات من أجل إنشاء مؤسسة خاصة	4.5
الحصول على موارد مالية وتصريحات أو رخص	3.1
غيره	0.9

لجأ العاطلون من العمل بمعظمهم الى اصحاب العمل (بنسبة 80.5 في المئة) أو تقدموا بطلب المساعدة من الاقارب أو الاصدقاء، بحثاً عن فرصة عمل (بنسبة 71.5 في المئة)، مما يدل على ان القنوات أو طرق البحث عن العمل التي اعتمدها العاطلون من العمل في لبنان لا تزال تقليدية. في حين ان الطرق الاخرى كالاستعانة بمكاتب الاستخدام الخاصة (7.9 في المئة) أو العامة (بنسبة 4.3 في المئة)، لا تزال غير مستخدمة بشكل كبير من قبل العاطلين من العمل، وذلك على عكس ما هو معتاد في البلدان المتقدمة.

من ناحية اخرى تظهر النتائج بان نسبة العاطلين من العمل الذين يبحثون عن أرض أو بناء أو معدات أو يتقدمون بطلب للحصول على موارد مالية أو تصريحات أو رخص لا تزال متدنية.

#### 6-6-4

#### توزع العاطلين من العمل بحسب الإستفادة من التأمين الصحي

العاطلون من العمل الذين يستفيدون من أحد أنواع التأمين الصحي في لبنان يشكلون نسبة 20.6 في المئة، منهم من يستفيد من الصندوق الوطني للضمان الاجتماعي وفرع الضمان الاختياري (بنسبة 45.3 في المئة) ومنهم من يستفيد من خلال الجيش وقوى الأمن (23.8 في المئة) أو من خلال تأمين خاص على حسابهم أو من خلال مؤسسة

#### 1-7-4

#### تأثير حرب تموز 2006 على الذين كانوا يعملون عند بدء الحرب، بحسب الفئة العمرية والجنس

فقد 4.2 في المئة من المقيمين الذين كانوا يعملون عشية الحرب (من عمر 15 سنة وما فوق) عملهم نتيجة الحرب، وقد قدر عددهم بحوالي 45595 فرداً، 81.1 في المئة منهم ذكور مقابل 18.9 في المئة إناث، وهم موزعون حالياً ما بين عاطلين من العمل (63.6 في المئة) وغير ناشطين إقتصادياً (36.4 في المئة). وكانت الإناث الأكثر تضرراً بين الشباب (من عمر 15-24 سنة) بالنسبة لخسارة العمل بسبب الحرب، إذ بلغت نسبة اللواتي خسرن عملهن 9.4 في المئة من مجموع الإناث الشباب العاملات أما عند الذكور الشباب العاملين فشكّلت نسبة الذين خسروا عملهم 8.1 في المئة. كما بلغت نسبة الذين فقدوا عملهم والذين هم دون الـ 45 سنة 79.3 في المئة.

#### 2-7-4

#### تأثير حرب تموز 2006 على الذين كانوا يعملون عند بدء الحرب، بحسب المستوى التعليمي

تبين نتائج الدراسة أن الأفراد الذين لديهم مستوى تعليمي ابتدائي ومتوسط كانوا الأكثر تضرراً لناحية فقدان عملهم بسبب الحرب وشكّلت نسبتهم حوالي 59.2 في المئة، يليهم الأفراد من المستوى الثانوي بنسبة 15.7 في المئة، وأما الأفراد الذين لديهم مستوى تعليمي روضة والملمون بالكتابة والقراءة والاميون الذين فقدوا عملهم فقد قدرت نسبتهم بحوالي 7.4 في المئة.

#### 3-7-4

#### تأثير حرب تموز 2006 على الذين كانوا يعملون عند بدء الحرب، بحسب المنطقة الجغرافية

حوالي 32.6 في المئة من المقيمين الذين خسروا عملهم هم من محافظة جبل لبنان، 24.4 في المئة من الضاحية الجنوبية لبيروت، 13 في المئة من بيروت، 11 في المئة من الجنوب و9.8 في المئة من لبنان الشمالي و 9.2 في المئة من البقاع.

#### 4-7-4

#### تأثير حرب تموز 2006 على الذين كانوا يعملون عند بدء الحرب، بحسب واقعهم المهني السابق

في ما خص العمل السابق لهؤلاء الأفراد، تظهر النتائج بان 33.6 في المئة منهم كانوا يعملون في قطاع الخدمات، 31.8 في المئة في قطاع التجارة، 20.1 في المئة في قطاع الصناعة التحويلية، 8.6 في المئة في قطاع الانشاءات، 5.9 في المئة في قطاع الزراعة. مع الاشارة الى ان معظمهم (99 في المئة) كانوا يعملون في مؤسسات وشركات القطاع الخاص، و93.3 في المئة منهم لم يكن عملهم موسمياً.

وبالنسبة لوضعهم في المهنة السابقة، تبين النتائج ان نصف العاملين الذين فقدوا عملهم (47 في المئة) كانوا موظفين بمعاش شهري، 24.5 في المئة كانوا يعملون لحسابهم، 16.7 في المئة كانوا أجراء اسبوعيين او مياومين على اساس الانتاج و8.5 في المئة كانوا ارباب عمل و2.8 في المئة كانوا عاملين لدى اسرهم أو اقاربهم. تظهر النتائج بان 94.8 في المئة من العاملين عند تاريخ المسح والذين كانوا يعملون عند بدء الحرب لم يتأثر عملهم بالحرب وبالتالي لم يطرأ اي تعديل على عملهم، مقابل 1.0 في المئة قد اضطروا لتغيير عملهم بسبب الحرب.

#### تأثر الذين كانوا يعملون عند بدء الحرب خلال فترة الحرب

من المهم الاشارة الى ان الأفراد الذين كانوا يعملون عشية الحرب في القطاع العام هم غير معنيين بالجزء المخصص لدراسة اثر الحرب على عملهم فقد تم استثناءهم من هذه الفقرات وبالتالي يكون الأفراد الذين كانوا يعملون عشية الحرب في القطاع الخاص هم المعنيين فقط بالجزء المخصص لدراسة أثر الحرب. مع الاشارة ان نسبة العاملين في

القطاع العام قد شكّلت 15.4 في المئة من مجموع العاملين عشية حرب تموز 2006.

من ناحية ثانية كان من الضروري التمييز خلال الدراسة بين فئتين اساسيتين من العاملين بحسب وضعهم في العمل، وتضم الفئة الأولى "المستخدمين والأجراء" العاملين الذين كانوا قبل الحرب موظفين أو مستخدمين أو أجراء مهما اختلفت طريقة احتساب رواتبهم سواء كان اجرهم شهرياً أو اسبوعياً أو يومياً أو حتى على أساس الإنتاج، كذلك تضم هذه الفئة العاملين لدى اسرهم أو اقاربهم سواء كان عملهم لقاء اجر أو بدون اجر. وقد شكّلت هذه الفئة 50.2 في المئة من اجمالي العاملين عشية حرب تموز 2006.

اما الفئة الثانية وهي "ارباب العمل والعاملين لحسابهم" فتضم ارباب العمل والعاملين لحسابهم سواء كانوا يعملون بمفردهم أو كان يساعدهم احد افراد اسرتهم باجر أو بدون اجر، وشكّلت هذه الفئة 34.4 في المئة من اجمالي العاملين عشية حرب تموز 2006.

#### 5-7-4

#### توزع "المستخدمين والأجراء" الذين كانوا يعملون عند بدء الحرب بحسب تعديل دخلهم خلال الحرب

يتبين من خلال نتائج الدراسة بان 60.4 في المئة من "المستخدمين والأجراء" (الذين كانوا يعملون عند بدء الحرب في شهر تموز 2006) صرحوا بأن دخلهم تأثر خلال الحرب بينهم 42.8 في المئة توقف دخلهم بشكل نهائي خلال الحرب، 17.4 في المئة صرحوا عن انخفاض دخلهم فيما نسبة الذين ارتفع دخلهم لا تزيد عن 0.2 في المئة. أما "المستخدمين والأجراء" الذين لم يتأثر دخلهم خلال الحرب فيسجلون 39.6 في المئة.

من اللافت للانتباه ان المستخدمين والأجراء الذين كانوا يعملون عشية الحرب والذين هم بمستوى تعليمي دون الثانوي قد تأثر دخلهم خلال الحرب بشكل ملحوظ (الاميون 65.1 في المئة، الروضة والملمون بالقراءة والكتابة 68.1 في المئة، الابتدائي بنسبة 72.8 في المئة و72.7 في المئة للمتوسط) في حين لم تتعدّ 56.5 في المئة نسبة الذين تأثر دخلهم من الثانويين و38.4 في المئة من الجامعيين.

تعرض المستخدمون والأجراء في أقضية الجنوب الأكثر تضرراً لأعلى نسبة تآثر بدخلهم خلال الحرب، إذ وصلت نسبتهم الى 80.1 في المئة (76.5 في المئة منهم توقف دخلهم خلال الحرب و3.6 في المئة انخفض دخلهم). لم يختلف الوضع كثيراً بالنسبة للمستخدمين والأجراء في الضاحية الجنوبية لبيروت إذ شكّلت نسبة العاملين الذين تأثر دخلهم 81.8 في المئة (72.8 في المئة توقف دخلهم و9 في المئة منهم انخفض دخلهم). في حين ان المستخدمين والأجراء في محافظة الشمال كانوا الاقل عرضة لناحية تآثر دخلهم وكانت نسبتهم 36.9 في المئة (21.2 في المئة توقف دخلهم و15.7 في المئة انخفض دخلهم).

شهد المستخدمون والأجراء الذكور تعديلاً لدخلهم خلال الحرب أكثر من الإناث، فكانت نسبة الذكور الذين صرحوا عن انقطاع الدخل خلال الحرب 46.3 في المئة مقابل 34.8 في المئة للإناث. اما الذكور الذين افادوا عن انخفاض دخلهم خلال الحرب، شكّلوا 18.3 في المئة و15.3 في المئة للإناث.

أكثر القطاعات الاقتصادية المتأثرة خلال الحرب لناحية تعديل دخل العاملين فيها هي قطاعي الانشاءات والصناعة التحويلية بحيث تأثر دخل حوالي 87.8 و74.9 في المئة من المستخدمين والأجراء العاملين فيها على التوالي. اما في قطاع التجارة، تعدل دخل 67.1 في المئة من المستخدمين والأجراء، وتوقف دخل 46.5 في المئة منهم وانخفض دخل 20.7 في المئة منهم.

تأثر العمال المهرة والعاملون في الصيد والزراعة أكثر من غيرهم لناحية تعديل دخلهم خلال الحرب، فكانت نسبة العمال المهرة الذين انقطع دخلهم خلال الحرب 62.9 في المئة، وشكّلت نسبة المزارعين والعاملين في الصيد الذين انقطع دخلهم 71.8 في المئة. 55.4 في المئة من

## رسم بياني رقم 4-13

## توزع العاملين بحسب تعديل دخلهم خلال الحرب

■ ارباب عمل وعاملين لحسابهم ■ اجراء ومستخدمين

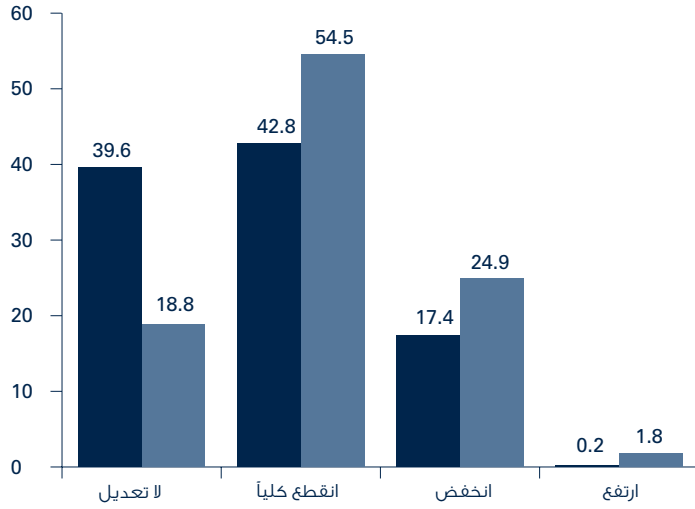

**تأثير الدخل ودوام العمل بعد الحرب (أي عند تعبئة الاستمارات)**  
كان أثر الحرب على الدخل ودوام العمل ملموساً بشكل واضح حتى بعد توقف الحرب، لذلك تمت دراسة وضع العاملين بعد انتهاء الحرب لناحية تأثير عملهم ودوام عملهم وتعديل دخلهم ووضعهم في العمل.

## 7-7-4

## توزع "المستخدمين والأجراء" الذين كانوا يعملون عند بدء الحرب بحسب تعديل دوام عملهم بعد الحرب

19.2 في المئة من المستخدمين والأجراء صرحوا بأن دوام عملهم تأثر بعد الحرب، منهم 7.6 في المئة توقفوا كلياً عن العمل و10.6 في المئة صرحوا عن انخفاض ساعات العمل الأسبوعية. بينما 1 في المئة صرحوا عن زيادة في ساعات عملهم الأسبوعية. أما 80.8 في المئة من "المستخدمين والأجراء" الذين كانوا يعملون عند بدء الحرب فلم يتأثر دوام عملهم بعد انتهاء الحرب.

السائقين انقطع دخلهم و51.5 في المئة من العمال غير المهرة أفادوا عن انقطاع دخلهم خلال الحرب.

## 6-7-4

## توزع "ارباب العمل والعاملين لحسابهم" الذين كانوا يعملون عند بدء الحرب بحسب تعديل دخلهم خلال الحرب

من ناحية ثانية وفي ما خص "ارباب العمل والعاملين لحسابهم" والذين كانوا يعملون عند بدء الحرب في شهر تموز 2006، نلاحظ بأن 81.2 في المئة منهم قد تأثر دخلهم خلال الحرب، فمنهم من توقف دخله بشكل كلي ونسبتهم 54.5 في المئة ومنهم من انخفض دخله ونسبتهم 24.9 في المئة في حين لا تتعدى نسبة الذين صرحوا بأن دخلهم قد ارتفع عن الـ 1.8 في المئة. في حين تظهر النتائج بأن 18.8 في المئة من "ارباب العمل والعاملين لحسابهم" لم يتأثر دخلهم خلال الحرب. كان اثر الحرب على ارباب العمل والعاملين لحسابهم لناحية تأثير دخلهم خلال الحرب أقل وطأة عند الجامعيين (72.5 في المئة) من باقي المستويات التعليمية.

تعرضت أكبر نسبة (90.4 في المئة) من ارباب العمل والعاملين لحسابهم لتعديل في دخلهم في قطاع الإنشاءات، يليهم العاملون في قطاع الصناعة بنسبة 84.7 في المئة، ثم في قطاع النقل والاتصالات بنسبة 83.8 في المئة، ثم في قطاع الزراعة بنسبة 80.1 في المئة. لناحية المناطق، 95.8 في المئة من ارباب العمل والعاملين لحسابهم في الضاحية الجنوبية لبيروت أفادوا بأن دخلهم تعدل خلال الحرب (89 في المئة منهم انقطع دخلهم خلال الحرب و6.8 في المئة انخفض دخلهم). لا يختلف الوضع كثيراً في أفضية الجنوب الأكثر تضرراً بحيث ان 95.1 في المئة من ارباب العمل والعاملين لحسابهم قد تعدل دخلهم خلال الحرب (90.6 في المئة انقطع عنهم الدخل و4.5 في المئة انخفض دخلهم). فيما خص أفضية الجنوب الأقل تضرراً بالحرب، فقد أفاد 90.2 في المئة من ارباب العمل والعاملين لحسابهم بتعديل دخلهم (77.6 في المئة) انقطع دخلهم و12.6 في المئة انخفض دخلهم. تأثر العاملون كذلك في العاصمة بيروت بتعديل الدخل خلال الحرب، حيث شكلت نسبة ارباب العمل والعاملين لحسابهم الذين تعدل دخلهم 84.4 في المئة (50.3 منهم انقطع دخلهم كلياً و34.1 في المئة انخفض دخلهم). في حين صرح 4.4 في المئة من ارباب العمل والعاملين لحسابهم عن ارتفاع دخلهم في محافظة البقاع و3.1 في المئة في محافظة جبل لبنان.



#### رسم بياني رقم 4-14

### توزع "المستخدمين والأجراء" بحسب تعديل دوام عملهم بعد الحرب

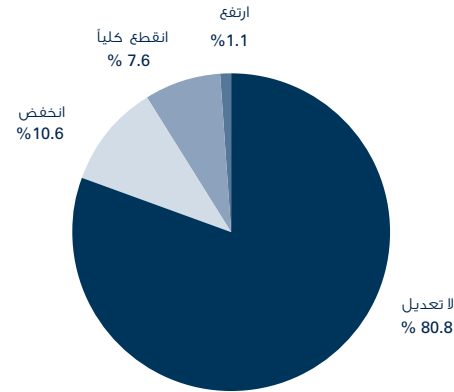

شهد المستخدمون والأجراء تعديلاً في دوام عملهم خاصة لناحية التوقف كلياً عن العمل، فكانت نسبة العاملين في قطاع الصناعة الذين توقفوا كلياً عن العمل 10.1 في المئة، و9.7 في المئة في قطاع التجارة. أما لناحية تخفيض ساعات العمل الأسبوعية بعد الحرب، 20.4 في المئة من العاملين في قطاع الانشاءات صرحوا عن انخفاض ساعات عملهم، 17.7 في المئة في قطاع الزراعة و14.6 في المئة في قطاع الصناعة. واختلفت نسبة المستخدمين والأجراء الذين انخفض دوام عملهم بين المناطق وكانت نسبتهم 14.9 في المئة في أقصى الجنوب الأكثر تضرراً و6.3 في المئة في أقصى الجنوب الأقل تضرراً.

#### 8-7-4

توزع "أرباب العمل والعاملين لحسابهم" الذين كانوا يعملون عند بدء الحرب بحسب تأثير دوام عملهم بعد الحرب من ناحية ثانية، 95.3 في المئة من "أرباب العمل والعاملين لحسابهم" صرحوا بأنه لم يطرأ أي تعديل على عملهم بعد الحرب في حين أن نسبة الذين توقفوا كلياً عن العمل بعد الحرب شكلت 4.7 في المئة.

#### 9-7-4

توزع "المستخدمين والأجراء" الذين كانوا يعملون عند بدء الحرب والذين لم يتوقفوا عن العمل بعد الحرب، بحسب تعديل دخلهم بعد الحرب

إن نسبة "المستخدمين والأجراء" الذين كانوا يعملون عند بدء الحرب والذين صرحوا بتأثر دخلهم بعد الحرب تقارب الـ 21.7 في المئة (20.9 في المئة منهم صرحوا عن انخفاض دخلهم مقابل 0.8 في المئة منهم قد صرح عن زيادة في الدخل). في حين أن 78.2 في المئة من "المستخدمين والأجراء" والذين كانوا يعملون عند بدء الحرب لم يتأثر دخلهم بعد الحرب، بينما لم تتعدّ نسبة المستخدمين والأجراء الذين تابعوا عملهم بعد الحرب وانقطع دخلهم كلياً 0.1 في المئة.

أظهرت الدراسة أن 26.6 في المئة من الذين هم بمستوى روضة أو ملميّن بالقراءة والكتابة و25.9 في المئة من الأميين انخفض دخلهم بعد الحرب وكذلك بالنسبة لبقية المستويات التعليمية فنسبة الذين انخفض دخلهم هي كالتالي: 26.4 في المئة لذوي المستوى الابتدائي و23.2 في المئة لذوي المستوى المتوسط و23.2 في المئة أيضاً لذوي المستوى الثانوي مقابل 11.1 في المئة فقط للجامعيين.

تأثر المستخدمون والأجراء بشكل ملحوظ لناحية انخفاض دخلهم بعد الحرب في محافظة جبل لبنان وشكلت نسبتهم 25.8 في المئة، تليها أقصى الجنوب الأكثر تضرراً بنسبة 24.1 في المئة، في بيروت بنسبة 21.1 في المئة.

وتجدر الإشارة إلى أن 23.4 في المئة من المستخدمين والأجراء الذكور قد انخفض دخلهم بعد الحرب مقابل 14.9 في المئة من الإناث.

#### 10-7-4

توزع "أرباب العمل والعاملين لحسابهم" الذين كانوا يعملون عند بدء الحرب والذين لم يتوقفوا عن العمل بعد الحرب، بحسب تعديل دخلهم بعد الحرب

في ما يخص "أرباب العمل والعاملين لحسابهم"، والذين كانوا يعملون عند بدء الحرب، تظهر نتائج الدراسة بأن 60.6 في المئة منهم أفادوا بأن دخلهم تأثر بعد الحرب، منهم من انقطع دخلهم كلياً ونسبتهم 1 في المئة، منهم من انخفض دخلهم وشكلت نسبتهم 57.6 في المئة أما الذين صرحوا بأن دخلهم ارتفع بعد الحرب فكانت نسبتهم 2 في المئة. من ناحية ثانية 39.5 في المئة من أرباب العمل والعاملين لحسابهم لم يتأثر دخلهم بعد الحرب.

#### رسم بياني رقم 4-15

### توزع العاملين بحسب تعديل دخلهم بعد الحرب

■ ارباب عمل وعاملين لحسابهم ■ اجراء ومستخدمين

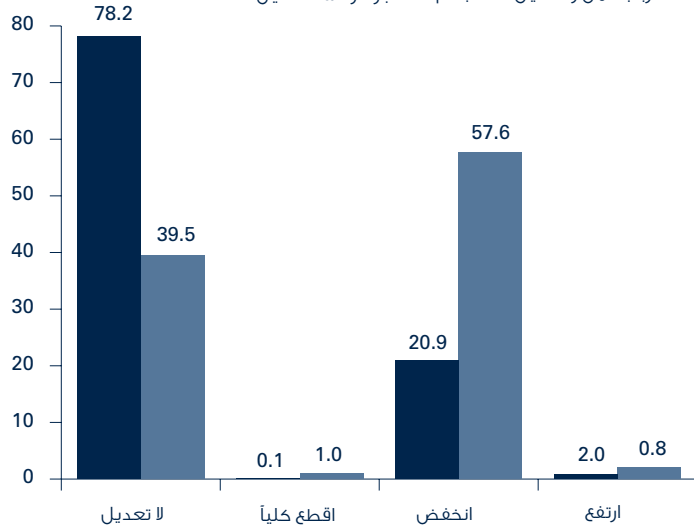

يظهر الرسم البياني رقم 4-15 أن أثر الحرب كان لا يزال ملموساً حتى بعد انتهاء الحرب، بشكل خاص لدى "أرباب العمل والعاملين لحسابهم" بحيث أن دخلهم انخفض بعد الحرب بنسبة عالية (57.6 في المئة) مما كان أثره انخفاض الدخل لدى "الأجراء والمستخدمين" أيضاً. فيما يخص "أرباب العمل والعاملين لحسابهم" والذين أفادوا أن دخلهم قد انخفض، أظهرت النتائج أن 35.3 في المئة منهم يعملون في قطاع التجارة، 28.4 في المئة في قطاع الخدمات، 14.9 في المئة في قطاع الصناعة التحويلية، 11.5 في المئة في الزراعة، و9.9 في المئة في الإنشاءات.

## رسم بياني رقم 4-16

## توزع العاملين الذين انخفض دخلهم بحسب قطاع النشاط الاقتصادي

## أرباب العمل والعاملين لحسابهم

## المستخدمون والأجراء

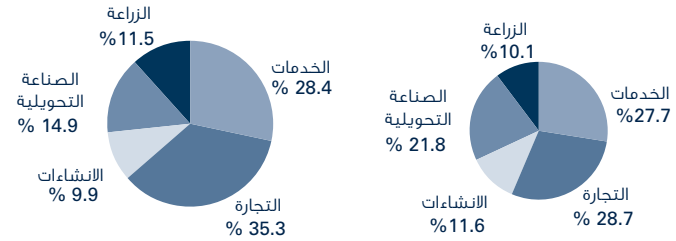

لديهم.

## 12-7-4

توزع "أرباب العمل والعاملين لحسابهم" الذين كانوا يعملون عند بدء الحرب، بحسب المشاكل التي يعاني منها عملهم نتيجة الحرب تجدر الإشارة ان نسبة "أرباب العمل والعاملين لحسابهم" الذين اجابوا عن هذا السؤال هم الافراد الذين كانوا حاضرين عند تعبئة الاستمارات لذلك لم تتم الاجابة على هذا السؤال من قبل باقي افراد الاسرة غيرالمعنين بالاجابة نظراً لأهمية السؤال اذ انه يطرح المشاكل التي يعاني منها عملهم نتيجة للحرب في الوقت الحالي (اي عند تعبئة الاستمارات).

اظهرت النتائج ان المشاكل الأكثر أهمية والتي يعاني منها ارباب العمل هي: "تأمين السوق" بنسبة 41.4 في المئة ثم "تأمين الأموال" بنسبة 12.8 في المئة... أما أرباب العمل والعاملون لحسابهم الذين لا يعاني عملهم من أي مشكلة نتيجة الحرب فنسبتهم 27.4 في المئة. (انظر الجدول رقم 4-26)

## جدول رقم 4-26

## توزع أرباب العمل والعاملين لحسابهم بحسب المشاكل (الأكثر أهمية) التي يعاني منها عملهم نتيجة الحرب

المشاكل التي يعاني منها العمل نتيجة الحرب	أهمية
تأمين الاموال	41.4
تأمين السوق	12.8
التهجير	1.5
إعادة البناء	1.2
شراء مواد جديدة	3.0
خسارة المخزون	3.2
نقص في المواد المساعدة للعمل	1.7
مشاكل من نوع اخر	6.4
مجموع أرباب العمل والعاملين لحسابهم والذين يعانون من المشاكل	71.2
كلا، لا يعاني من مشاكل	27.4
غير محدد	1.4
المجموع	100

## 13-7-4

توزع "أرباب العمل والعاملين لحسابهم" الذين كانوا يعملون عند بدء الحرب، بحسب طبيعة الحلول المعتمدة لحل مشكلة الأموال التي يعاني منها عملهم نتيجة الحرب يتبين لنا أن حوالي نصف "أرباب العمل والعاملين لحسابهم" قد أوجدوا طريقة لحل مشاكلهم المالية من خلال أموال من العائلة، الاستدانة من البنك ... في حين أن 23.6 في المئة من أرباب العمل والعاملين لحسابهم لم يفكروا بطريقة لحل مشكلة تأمين الأموال و18.8 في المئة منهم لا يعرفون كيفية إيجاد الأموال لحل المشكلة التي يعاني منها عملهم.

## 11-7-4

## توزع "أرباب العمل والعاملين لحسابهم" الذين كانوا يعملون عند بدء الحرب، بحسب تغير عدد العاملين لديهم بعد الحرب

شكلت نسبة "أرباب العمل والعاملين لحسابهم" الذين لديهم بين 1 و 4 عمال 93 في المئة وهي النسبة الأكبر، تليها نسبة "أرباب العمل والعاملين لحسابهم" الذين لديهم بين 5 و 9 عمال وهي 5.1 في المئة. في حين لم تشكل نسبة "أرباب العمل والعاملين لحسابهم" الذين يزيد عدد العمال لديهم عن عشرة إلا 1.6 في المئة. تجدر الإشارة إلى أنه تم احتساب رب العمل أو العامل لحسابه ضمناً مع عدد العمال العاملين لديه.

وقد أظهرت نتائج الدراسة بأن عدد العمال لم يتأثر كثيراً بسبب الحرب إذ أن نسبة "أرباب العمل والعاملين لحسابهم" الذين لم يطرأ أي تعديل على عدد العاملين لديهم تشكل 94.7 في المئة. في حين أن نسبة "أرباب العمل والعاملين لحسابهم" الذين انخفض عدد العمال لديهم بعد الحرب شكلت 4.9 في المئة، لتكون بذلك نسبة "أرباب العمل والعاملين لحسابهم" الذين ارتفع عدد العمال لديهم 0.4 في المئة فقط.

فيما خص ارباب العمل الذين اجبروا على تخفيض عدد العمال لديهم بعد الحرب، فقد تبين من النتائج ان محافظة جبل لبنان كانت الأكثر تأثراً بهذا القرار، حيث شكلت نسبة ارباب العمل الذين اضطروا لتخفيض عدد العمال لديهم 46.0 في المئة، بينما بلغت 14.7 في المئة في محافظة بيروت، 9.8 في المئة في محافظة البقاع، 9.0 في أفضية الجنوب الأكثر تضرراً، 7.8 في المئة في الضاحية الجنوبية لبيروت و5.3 في المئة في أفضية الجنوب الاقل تضرراً.

كان قطاع الخدمات (والذي يضم الخدمات، النقل، الاتصالات والوساطة المالية) الأكثر تضرراً من جراء تخفيض عدد العمال فشكّلت نسبة ارباب العمل العاملين في قطاع الخدمات والذين خفضوا عدد العمال لديهم 28.0 في المئة.

إن انخفاض عدد العمال بعد الحرب يعود إلى عدة أسباب، فقد صرح 52.2 في المئة من "أرباب العمل أو العاملين لحسابهم" بأنه تم توقيف العمال كلياً عن العمل وهناك 23.7 في المئة قالوا بأن العمال الذين كانوا يعملون لديهم قد غادروا البلاد أما 18.7 في المئة من "أرباب العمل أو العاملين لحسابهم" أفادوا أن سبب تخفيض عدد العاملين لديهم يعود لتوقيفهم عن العمل بصورة مؤقتة. في حين أن 3.8 في المئة من "أرباب العمل أو العاملين لحسابهم" لم يحددوا سبب تخفيض عدد العمال

#### جدول رقم 4-27

توزع أرباب العمل والعاملين لحسابهم بحسب طريقة إيجاد الحلول لمشكلة تأمين الاموال التي يحتاج إليها عملهم

طريقة إيجاد الحلول لمشكلة تأمين الاموال التي يعاني منها العمل	الطريقة الأكثر أهمية
الاموال الخاصة المتوفرة	8.3
الاستدانة من البنك او اي مؤسسة رسمية اخرى	13.3
هبة من مؤسسة ما	2.6
أموال من العائلة	16.2
أموال من الأصدقاء	5.8
غير ذلك (طريقة اخرى)	8.8
مجموع أرباب العمل والعاملين لحسابهم الذين اوجدوا طريقة للحل	55.0
مجموع أرباب العمل والعاملون لحسابهم الذين لا يعرفون كيفية إيجاد الحل لمشكلة تأمين الاموال	18.8
لا شي (أرباب العمل والعاملون لحسابهم الذين لم يفكروا بطريقة لحل مشكلة تأمين الاموال)	23.6
لا إجابة (رفض الاجابة)	2.6
المجموع	100

#### 8-4

العمالة والبطالة لدى فئة الشباب الذين هم بعمر 15-24 سنة

#### 1-8-4

معدلات النشاط الاقتصادي لدى فئة الشباب الذين هم بعمر 15-24 سنة

تبلغ نسبة الشباب من عمر 15 إلى 24 سنة 25.8 في المئة من مجموع المقيمين الذين هم في عمر 15 سنة وما فوق. بلغ معدل النشاط الاقتصادي عند الشباب 30.7 في المئة، 42.0 في المئة للذكور مقابل 18.1 في المئة للإناث.

#### جدول رقم 4-28

معدل النشاط الاقتصادي لدى فئة الشباب الذين هم بعمر 15-24 سنة، بحسب المنطقة الجغرافية والجنس

المنطقة الجغرافية	إناث		إناث وذكور معاً
	إناث	ذكور	
محافظة بيروت	30.3	48.7	38.8
محافظة جبل لبنان ماعدا ضاحية بيروت الجنوبية	32.2	41.0	37.2
الضاحية الجنوبية لبيروت	16.6	44.1	30.4
محافظة لبنان الشمالي	8.4	43.7	28.0
محافظة البقاع	9.9	38.9	25.1
الأقضية الأقل تضرراً في الجنوب	17.5	38.0	28.2
الأقضية الأكثر تضرراً في الجنوب	12.3	39.5	25.9
لبنان	18.1	42.0	30.7

سجلت محافظة بيروت أعلى معدل للنشاط الاقتصادي عند الشباب 38.8 في المئة، تليها محافظة جبل لبنان 37.2 في المئة ومن ثم الضاحية الجنوبية لبيروت 30.4 في المئة. في حين ينخفض هذا المعدل في باقي المناطق بشكل ملحوظ ليصل إلى 25.1 في المئة في محافظة البقاع التي تحتل المرتبة الأخيرة.

كما تظهر النتائج فارقاً حاداً بين الجنسين في كل من محافظة لبنان الشمالي (8.4 في المئة للإناث مقابل 43.7 في المئة للذكور) ومحافظة البقاع (9.9 في المئة للإناث مقابل 38.9 للذكور). (انظر الجدول رقم 4-28)

#### العمالة عند فئة الشباب

شكلت القوى العاملة الشبابية 15.7 في المئة من مجموع العاملين في لبنان، وهي كانت تشكل 16.7 في المئة في العام 2004.

#### 2-8-4

توزع الشباب العاملين (15-24 سنة) بحسب المنطقة الجغرافية،

الجنس وبحسب الوضع الاجتماعي (الحالة الزوجية)

يتبين لنا من خلال توزع الشباب العاملين على مختلف المناطق أن محافظتي جبل لبنان والشمال تسجلان أعلى نسب من مجموع العاملين الشباب في لبنان (25.2 و22.6 في المئة على التوالي)، تليهما محافظة بيروت بنسبة 12.1 في المئة ومحافظة البقاع بنسبة 11.6 في المئة.

كما تظهر الدراسة أن 75.3 في المئة من إجمالي العاملين الشباب هم من الفئة العمرية 20-24 سنة و 24.7 في المئة هم من الفئة العمرية الأصغر 15-19 سنة.

غالبية الشباب الذين يدخلون سوق العمل في سن مبكرة (15-19) هم من الذكور ويشكلون 86 في المئة مقابل 14 في المئة فقط للنساء. أما في ما يتعلق بتوزع العاملين من عمر 15 إلى 24 سنة بحسب الوضع الاجتماعي، فنلاحظ أن أغلبية العاملين الشباب في لبنان (94.1 في المئة) لم يسبق لهم الزواج في حين أن 5.7 في المئة منهم فقط متزوجون.

#### 3-8-4

**توزع الشباب العاملين (15-24 سنة) بحسب واقع متابعة الدراسة أم لا**  
إن عدداً كبيراً من الشباب العاملين في لبنان قد توقفوا عن الدراسة، إنهم يشكلون 86.6 في المئة من مجموع الشباب العاملين في حين أن 8.8 في المئة منهم فقط يتابعون دراستهم حالياً ومعظمهم في الجامعات. نجد الشباب العاملين الذين يتابعون دراستهم من دون أي توقف سابق بنسبة 36.5 في المئة في محافظة جبل لبنان، 21.2 في المئة في بيروت و 12.8 في المئة في الضاحية الجنوبية لبيروت.

#### 4-8-4

#### توزع الشباب العاملين (15-24 سنة) بحسب المستوى التعليمي المحصل والمنطقة الجغرافية

يتبين لنا أن نسبة الشباب العاملين الذين يحملون شهادة جامعية تبلغ 19.3 في المئة وقد سجلت هذه النسبة ارتفاعاً مقارنة بعام 2004 حيث كانت 15.8 في المئة. في حين يستحوذ الذين حصلوا المستوى المتوسط (اساسي حلقة ثالثة) على أعلى نسبة وهي 31.8 في المئة من مجموع الشباب العاملين، يليهم الذين حصلوا المستوى الإبتدائي (اساسي حلقة أولى وثانية) بنسبة 27.8 في المئة أما الذين حصلوا المستوى الثانوي فيمثلون 13.6 في المئة.

أما منطقة الضاحية الجنوبية لبيروت فتضم 11.1 في المئة من مجموع الشباب العاملين. وأخيراً أفضية الجنوب الأكثر تضرراً والأقل تضرراً فتسجل 10.8 و 6.6 في المئة على التوالي.

#### جدول رقم 4-29

#### توزع الشباب العاملين (15-24 سنة) بحسب المنطقة الجغرافية

المناطق	العدد	النسبة المئوية
محافظة بيروت	21134	12.1
محافظة جبل لبنان ماعدا ضاحية بيروت الجنوبية	44108	25.2
الضاحية الجنوبية لبيروت	19512	11.1
محافظة لبنان الشمالي	39493	22.6
محافظة البقاع	20231	11.6
الأقضية الأقل تضرراً في الجنوب	11619	6.6
الأقضية الأكثر تضرراً في الجنوب	18964	10.8
لبنان	175062	100

تمثل الإناث 27.8 في المئة من مجموع الشباب العاملين في لبنان في حين يمثل الذكور 72.2 في المئة منهم.

تنخفض حصة الإناث بين الشباب العاملين في محافظتي لبنان الشمالي (13.4 في المئة) والبقاع (17.6 في المئة) وترتفع هذه الحصة في محافظتي بيروت (44.5 في المئة) وجبل لبنان (38.7 في المئة) ويتبين ذلك من خلال توزع الشباب العاملين بحسب الجنس في المناطق (انظر جدول رقم 4-30).

#### جدول رقم 4-30

#### توزع الشباب العاملين (15-24 سنة) بحسب المنطقة الجغرافية والجنس

المنطقة الجغرافية	إناث	ذكور	إناث وذكور معاً
محافظة بيروت	44.5	55.5	100
محافظة جبل لبنان ماعدا ضاحية بيروت الجنوبية	38.7	61.3	100
الضاحية الجنوبية لبيروت	29.2	70.8	100
محافظة لبنان الشمالي	13.4	86.6	100
محافظة البقاع	17.6	82.4	100
الأقضية الأقل تضرراً في الجنوب	27.5	72.5	100
الأقضية الأكثر تضرراً في الجنوب	23.6	76.4	100
لبنان	27.8	72.2	100

#### جدول رقم 4-31

### توزع الشباب العاملين (15- 24 سنة) بحسب المستوى التعليمي المحصل والمنطقة الجغرافية

المستوى التعليمي المحصل	محافظة بيروت	محافظة جبل لبنان ماعدا ضاحية بيروت الجنوبية	الضاحية الجنوبية لبيروت	محافظة لبنان الشمالي	محافظة البقاع	الأقضية الأقل تضرراً في الجنوب	الأقضية الأكثر تضرراً في الجنوب لبنان	المجموع
أمي (ة)	0.4	0.0	2.1	3.4	1.4	0.0	0.8	1.3
روضة/ملم بالقراءة والكتابة	1.5	0.0	3.1	1.1	0.5	4.0	1.2	1.2
إبتدائي	21.8	15.0	30.4	40.3	31.6	27.2	31.5	27.8
متوسط	15.9	37.9	29.5	31.7	31.0	31.0	39.5	31.8
ثانوي	9.0	14.0	13.0	15.9	15.6	13.9	11.8	13.6
جامعي	34.6	27.8	16.5	7.6	17.5	19.3	12.0	19.3
مستوى تعليمي غير محدد	0.0	0.0	0.0	0.0	1.1	0.0	0.4	0.2
لا ينطبق*	16.7	5.3	5.3	0.0	1.4	4.6	2.9	4.7
المجموع	100	100	100	100	100	100	100	100

\* تضم هذه الفئة الخدم العاملين عند الأسر من عمر 15 الى 24 سنة

نسبة الشباب العاملين الأميين في لبنان هي ضئيلة جداً (1.3) في المئة) وتصل إلى أعلى مستوياتها نسبياً في محافظة الشمال (3.4) في المئة). كذلك بالنسبة للذين هم بمستوى الروضة أو ملمين بالقراءة والكتابة فنسبتهم 1.2 في المئة وتصل إلى 4 في المئة في منطقة الجنوب الأقل تضرراً.

أما في ما يختص بالجامعيين، يلاحظ أن محافظتي بيروت وجبل لبنان تضمان أعلى نسبة من الشباب العاملين الحائزين على شهادة جامعية.

#### 5-8-4

#### توزع الشباب العاملين (15- 24 سنة) بحسب الوضع في العمل

تظهر نتائج الدراسة 2007 أن فئة الموظفين الشباب بمعاش شهري تمثل 57.8 في المئة من مجموع الشباب العاملين، تليها فئة الأجراء بمعاش أسبوعي أو يومي أو على أساس الإنتاج بنسبة 19.6 في المئة. أما الذين يعملون لحسابهم فيمثلون 9.6 في المئة من مجموع الشباب العاملين، أما العاملون مع الأسرة أو الأقارب فيسجلون أيضاً 9.5 في المئة. وفي ما يتعلق بفئة أرباب العمل، فهي شبه غائبة عند الشباب (بنسبة 0.8 في المئة).

يبين لنا التوزع بحسب الجنس أن أغلبية الشابات العاملات هن موظفات بمعاش شهري (71.6 في المئة) أما عند الشبان فنلاحظ إلى جانب فئة الموظفين بمعاش شهري التي تمثل النسبة الأعلى (52.5 في المئة) أهمية فئة الأجراء بمعاش أسبوعي أو يومي أو على أساس الإنتاج (بنسبة 23.7 في المئة).

نلاحظ أن أكثر من نصف الموظفين الشباب بمعاش شهري يعملون في قطاع الخدمات (64.9 في المئة)، 21.2 في المئة منهم في التجارة و12.6 في المئة في الصناعة. أما بالنسبة للشباب الأجراء بمعاش أسبوعي أو يومي أو على أساس الإنتاج 23.6 في المئة منهم يعمل في الإنشاءات.

## رسم بياني رقم 4-17

توزع الشباب العاملين بحسب فئات المهن لعامي 2004 و2007

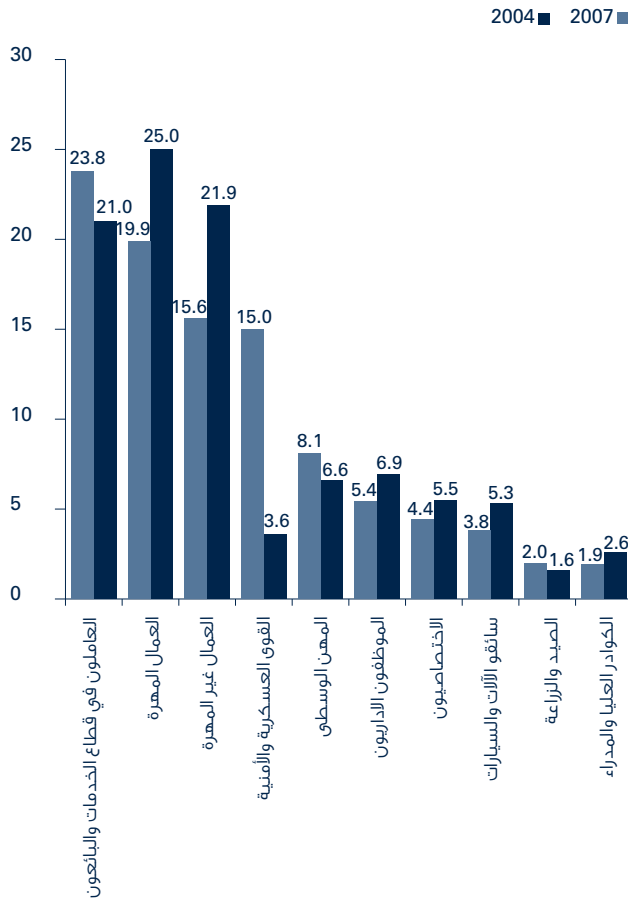

6-8-4 توزع الشباب العاملين (15- 24 سنة) بحسب المهنة التي يمارسونها

جدول رقم 4-32

التوزع النسبي للشباب العاملين بحسب فئات المهنة والجنس

فئات المهنة	إناث وذكور	
	ذكور	إناث
الكوادر العليا والمدراء	1.9	2.2
الاختصاصيون	4.4	2.2
المهنة الوسطى	8.1	4.1
الموظفون الإداريون	5.4	2.9
العاملون في قطاع الخدمات والبائعون	23.8	22.1
الصيد والزراعة	2.0	1.9
العمال المهرة	19.9	26.6
سائقو الآلات والسيارات	3.8	4.5
العمال غير المهرة	15.6	12.8
القوى العسكرية والأمنية والحزبية بما فيها العاملون في شركات الحماية في القطاع الخاص	15.0	20.8
المجموع	100	100

يمثل العاملون في قطاع الخدمات والبائعون 23.8 في المئة من العاملين الشباب وتشكل هذه الفئة أكبر نسبة بين العاملات الشباب (28.3 في المئة من الشباب يعملون في قطاع الخدمات أو كبايعات) تليها فئة العاملات غير الماهرات (أي اللواتي لا يتمتعن بمهارات مهنية معينة ويقمن بأعمال البيع، التنظيف والزراعة) بنسبة 23 في المئة. أما بالنسبة لفئة العمال المهرة فتشكل حوالي 20 في المئة من مجموع الشباب العاملين في لبنان وهذه الفئة تمثل النسبة الأكثر ارتفاعاً لدى الشباب (26.6 في المئة من الشباب يصنفون كعاملون ماهرون). أما في ما يخص فئة الكوادر العليا والمدراء فلا نجد إلا 1.9 في المئة من مجموع العاملين الشباب من عمر 15 إلى 24 سنة (انظر جدول رقم 4-32)

تفيد المقارنة بين عامي 2004 و2007 أن التغيير الأكبر حصل على مستوى القوى العسكرية والأمنية والحزبية بما فيها العاملين في شركات الحماية في القطاع الخاص إذ ارتفعت نسبة الشباب في هذه الفئة من 3.6 إلى 15 في المئة. من ناحية أخرى، انخفضت حصتي العمال غير المهرة والعمال الحرفيين واليدويين (المهرة) (انظر الرسم البياني رقم 4-17).

#### 7-8-4

توزع الشباب العاملين (15- 24 سنة) بحسب قطاع النشاط الاقتصادي للمؤسسة التي يعملون فيها

#### جدول رقم 4-33

التوزع النسبي للشباب العاملين في لبنان بحسب القطاع الاقتصادي والجنس

القطاعات الاقتصادية	إناث وذكور	
	ذكور	إناث
الزراعة	5.4	7.1
الصناعة	15.7	10.3
الإنشاءات	9.2	0.2
التجارة	24.9	20.7
النقل وأنشطة البريد والاتصالات	2.2	2.8
الخدمات	41.8	55.7
الوساطة المالية والتأمين	0.9	3.1
المجموع	100	100

تظهر نتائج الدراسة أهمية قطاع الخدمات الذي يوظف وحده 45.7 في المئة من مجموع القوى العاملة الفعلية للشباب، يليه قطاعا التجارة والصناعة (23.8 في المئة و14.2 في المئة).

يختلف توزع العمال الشباب بحسب القطاع الاقتصادي بين منطقة وأخرى. تسجل أعلى نسبة في قطاع الزراعة (57.7 في المئة) في محافظة الشمال مع الإشارة إلى أن الوضع كان مغايراً عام 2004 حيث أن النسبة الأعلى من العاملين الشباب في الزراعة كانت تعود لمحافظة البقاع (35 في المئة). تسجل منطقة الجنوب الأكثر تضرراً (النيطية، صور، بنت جبيل، مرجعيون) أكبر نسبة من الشباب العاملين في الإنشاءات. أما في ما يتعلق بباقي القطاعات، فمحافظة جبل لبنان تحتل المرتبة الأولى إلا في ما يختص النقل وأنشطة البريد والاتصالات حيث تعود أعلى نسبة من الشباب العاملين في هذا القطاع إلى محافظة الشمال (38.1 في المئة) وفي قطاع الإنشاءات حيث أعلى نسبة من الشباب العاملين موجودة في منطقة الجنوب الأكثر تضرراً (27.6 في المئة).

أما في ما يخص نوع قطاع النشاط الاقتصادي، فنلاحظ أن 16.9 في المئة من مجموع العاملين الشباب يعملون في القطاع العام بينما 60.3 في المئة منهم يعملون ضمن مؤسسة معلن عنها في القطاع الخاص. أما الذين يعملون ضمن مؤسسة غير معلن عنها تابعة للقطاع الخاص أيضاً فنسبتهم 22.3 في المئة من مجموع العاملين الشباب وأكثرهم يعملون ضمن مزرعة / قطعة أرض زراعية أو في منزل صاحب العمل.

#### 8-8-4

توزع الشباب العاملين (15- 24 سنة) بحسب ديمومة العمل

تعطينا ديمومة العمل دلائل حول الاستقرار المهني للعاملين: فيتبين أن 91.4 في المئة من العاملين الشباب لديهم عمل دائم و8.6 في المئة منهم يعملون بشكل ظرفي. أما بالنسبة لموسمية العمل، 4.6 في المئة فقط من مجموع العاملين الشباب أفادوا أنهم يقومون بعمل موسمي.

ويتواجد العمل الموسمي خاصة في قطاع الزراعة (66.9 في المئة) وبنسبة أدنى في قطاع الخدمات (24.6 في المئة) أما العمل الظرفي فتظهر أهميته في قطاع الخدمات بنسبة 38 في المئة وقطاع الإنشاءات بنسبة 31 في المئة.

#### 9-8-4

التأمين الصحي عند فئة الشباب الذين هم بعمر 15- 24 سنة

تجدر الإشارة إلى أن أقل من نصف الشباب العاملين في لبنان يستفيدون من أحد أنواع التأمين الصحي المتوافرة في لبنان (43.2 في المئة) مقابل 56.8 في المئة لا يتوافر لهم أي نوع من أنواع التأمين الصحي.

#### 10-8-4

البطالة عند فئة الشباب الذين هم بعمر 15- 24 سنة

بلغ معدل البطالة عند الشباب الناشطين إقتصادياً في لبنان 22.1 في المئة وهو يساوي ثلاثة أضعاف معدل البطالة عند الراشدين (25 سنة وما فوق والذي يساوي 6.1 في المئة). وتمثل فئة الشباب 45 في المئة من إجمالي العاطلين من العمل في لبنان، يتوزعون 73 في المئة ذكور و27 في المئة إناث. وتبلغ نسبة الشباب العاطلين من العمل حوالي 6.8 في المئة من مجموع الشباب المقيمين (من عمر 15 الى 24 سنة) تجدر الإشارة إلى أن نسبة الذين لم يسبق لهم الزواج بين العاطلين من العمل الشباب تصل إلى 98.3 في المئة.

أما بالنسبة للمستوى التعليمي للشباب العاطلين من العمل فنسبة الجامعيين بينهم هي الأعلى وتبلغ 30.9 في المئة، أما الذين حصلوا المستوى المتوسط فيشكلون 25.1 في المئة والمستوى الابتدائي 21.8 في المئة والمستوى الثانوي 19.8 في المئة.

في ما يتعلق بالشباب الذين لديهم عمل سابق لكنهم عاطلون من العمل حالياً فهم يشكلون نسبة 34.3 في المئة من مجموع العاطلين من العمل الشباب والأغلبية كانوا باتعيين أو عاملين في قطاع الخدمات (نسبتهم 44.8 في المئة). أما الذين كانوا حرفيين أو عمالاً متخصصين في الصناعة والبناء فيشكلون نسبة 29.3 في المئة من مجموع الشباب العاطلين من العمل والذين كان لديهم عمل سابق، والذين كانوا عمالاً لا يملكون مهارات في الصناعة والخدمات فتبلغ نسبتهم 10.3 في المئة. أما الباقون فيتوزعون على الفئات التالية: المهن الوسطى (4.7 في المئة)، كوادر عليا ومدراء (3.9 في المئة)، موظفون إداريون (3.3 في المئة)، سائقو آلات وسيارات (2.3 في المئة).

وتظهر لنا النتائج أن 57.1 في المئة من هؤلاء الشباب العاطلين من العمل حالياً كانوا موظفين بمعاش شهري، وأن 23.4 في المئة منهم كانوا أجراء أسبوعيين أو مياومين أو أجراء على أساس الإنتاج. وتجدر الإشارة أن حوالي 80 في المئة من العاطلين من العمل الشباب كانوا يعملون في القطاع الخاص في مؤسسة معلن عنها.

#### 9-4

### العمالة والبطالة لدى فئة النساء اللواتي هنّ بعمر 15 سنة أو أكثر

#### 1-9-4

#### معدلات النشاط الاقتصادي لدى فئة النساء اللواتي هنّ بعمر 15 سنة أو أكثر

تمثل النساء العاملات 24.7 في المئة من مجموع العاملين في لبنان مع الإشارة إلى أن نسبة الإناث بين مجموع السكان في لبنان من عمر 15 سنة وما فوق تبلغ 51.3 في المئة.

بلغ معدل النشاط الاقتصادي لدى النساء في عمر 15 سنة وما فوق 21.1 في المئة.

ويسجل هذا المعدل اعلى مستوى له عند الفئة العمرية 25-34 سنة (39.3 في المئة) ثم ينخفض تدريجياً مع العمر ليصل الى 1.6 في المئة عند الفئة العمرية 65 سنة وما فوق.

#### جدول رقم 4-34

#### معدلات النشاط الاقتصادي عند النساء بحسب الفئات العمرية

الفئة العمرية	معدل النشاط الاقتصادي
15 – 24	18.1
25 – 34	39.3
35 – 44	23.5
45 – 54	19.8
55 – 64	12.6
65 سنة وما فوق	1.6
المعدل العام	21.1

$$= \frac{\text{معدل النشاط الاقتصادي للنساء في عمر 15 سنة وما فوق} \times \text{مجموع عدد النساء الناشطات إقتصادياً في عمر 15 سنة وما فوق}}{\text{مجموع عدد النساء في عمر 15 سنة وما فوق}}$$

#### 2-9-4

توزّع النساء العاملات (15 سنة أو أكثر) بحسب المنطقة الجغرافية سجلت محافظة جبل لبنان أعلى نسبة للنساء العاملات وهي 42.4 في المئة، تليها محافظة بيروت بنسبة 17.4 في المئة ومن ثم محافظة لبنان الشمالي بنسبة 11.9 في المئة... (انظر الرسم البياني رقم 4-18).

#### رسم بياني رقم 4-18

### التوزّع النسبي للنساء العاملات في لبنان (15 سنة أو أكثر) بحسب المناطق

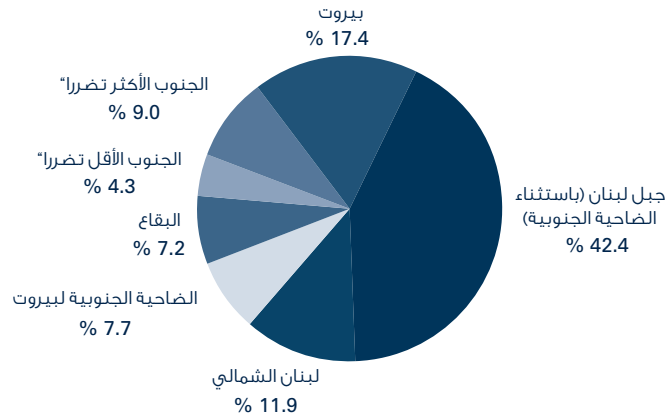

#### 3-9-4

توزّع النساء العاملات (15 سنة أو أكثر) بحسب الوضع الاجتماعي في ما يخص النساء العاملات في لبنان، تبين لنا نتائج الدراسة (2007) أن 34.1 في المئة منهن متزوجات و 58.7 في المئة لم يسبق لهن الزواج، أما الأراامل والمطلقات فيمثلن على التوالي 4.2 و 2.4 في المئة من مجموع النساء العاملات.

#### رسم بياني رقم 4-19

### توزّع النساء العاملات بحسب الوضع الاجتماعي لعامي 2004 و 2007

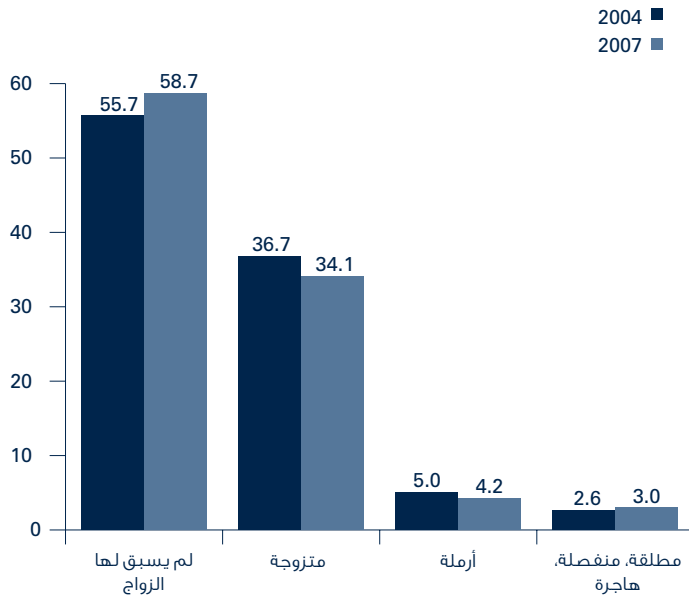

يتبين لنا من خلال توزّع العاملات على مختلف الفئات العمرية أن نسبة اللواتي لم يسبق لهن الزواج في الفئات العمرية 25-39 سنة، هي مرتفعة وتنفوق نسبة المتزوجات ويدل ذلك على ارتفاع نسبة العزوبية بين العاملات في لبنان وتأخر سن الزواج لديهن.



#### رسم بياني رقم 4-20

#### توزع النساء العاملات بحسب قطاع النشاط الاقتصادي

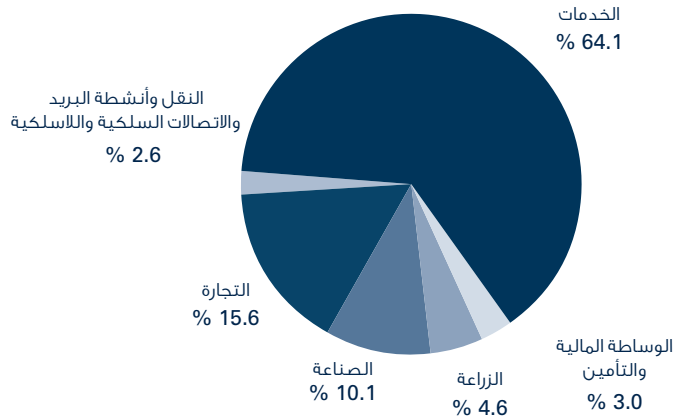

#### رسم بياني رقم 4-21

#### توزع النساء العاملات بحسب إنتهاء قطاع النشاط الاقتصادي

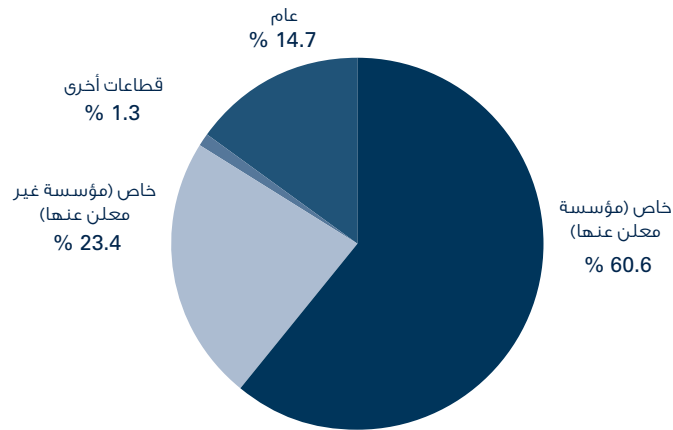

#### 4-9-4

#### توزع النساء العاملات (15 سنة أو أكثر) بحسب المستوى التعليمي المحصل

أظهرت النتائج أن 79.7 في المئة من النساء اللواتي يعملن حالياً توقفن نهائياً عن متابعة الدراسة.

أما بالنسبة لتوزع العاملات بحسب المستوى التعليمي المحصل، فنلاحظ أن 39.9 في المئة منهن يحملن شهادات جامعية مقابل 34 في المئة عام 2004، في حين أن 20.1 في المئة من العاملات حصلن المستوى الثانوي، 12.1 في المئة حصلن المستوى المتوسط (أساسي حلقة ثالثة) و 11.2 في المئة حصلن المستوى الإبتدائي (أساس حلقة أولى وثانية). أما الأميات فيشكلن 3.1 في المئة من مجموع العاملات.

#### 5-9-4

#### توزع النساء العاملات (15 سنة أو أكثر) بحسب الوضع في العمل

بالنسبة للوضع في العمل، 74.8 في المئة من العاملات في لبنان هن موظفات بمعاش شهري، والنسبة الأعلى منهن يحملن شهادة جامعية (43.1 في المئة مقابل 36.5 في المئة عام 2004) وهن يعملن في قطاع الخدمات بنسبة 70.3 في المئة. في حين أن 10 في المئة منهن يعملن لحسابهن مع أو بدون مساعدة أحد أفراد العائلة، و 6.7 في المئة أجيرات بمعاش أسبوعي أو يومي أو على أساس الإنتاج، و 5.9 في المئة منهن عاملات لدى الأسر أو أحد الأقارب.

#### 6-9-4

#### توزع النساء العاملات (15 سنة أو أكثر) بحسب المهنة التي يمارسها

تتوزع العاملات في لبنان على مختلف فئات المهن والوظائف على الشكل التالي : 20 في المئة اختصاصيات، 19.3 في المئة عاملات غير ماهرات، 19.1 في المئة يعملن في فئة المهن الوسطى، 14.4 في المئة موظفات إداريات، 14.1 في المئة عاملات في قطاع الخدمات وبنائات. أما الكوادر العليا والمديرات فيمثلن 4.1 في المئة فقط من مجموع العاملات في لبنان.

#### 7-9-4

#### توزع النساء العاملات (15 سنة أو أكثر) بحسب قطاع النشاط الاقتصادي للمؤسسة التي يعملن فيها

أما بالنسبة لقطاعات النشاط الاقتصادي فقطاعات الخدمات الذي يحتل المرتبة الأولى في جميع المناطق يضم أعلى نسبة من العاملات في لبنان (64 في المئة)، يليه قطاع التجارة بنسبة 15.6 في المئة وقطاع الصناعة بنسبة 10.1 في المئة. أما قطاع الزراعة الذي يضم 4.6 في المئة فقط من العاملات فيتواجد بمعظمه في محافظة الشمال وفي الجنوب الأكثر تضرراً، في حين أن باقي القطاعات منتشرة بغالبيتها في محافظة جبل لبنان.

كما تظهر نتائج الدراسة أن 84 في المئة من العاملات في لبنان يعملن في شركات ومؤسسات من القطاع الخاص (60.6 في المئة في مؤسسات معلن عنها و 23.4 في المئة في مؤسسات غير معلن عنها). أما نسبة الموظفات في القطاع العام من بين مجموع النساء العاملات في لبنان فتبلغ 14.7 في المئة.

## 8-9-4

توزع النساء العاملات (15 سنة أو أكثر) بحسب ديمومة العمل يتبين لنا من خلال النتائج أن 94.3 في المئة من النساء العاملات في لبنان عملهن دائم و 5.7 في المئة منهن فقط يعملن بشكل ظرفي ويدل ذلك على الاستقرار المهني للعاملات. أما بالنسبة لموسمية العمل، 4 في المئة فقط من مجموع النساء العاملات أفدن أنهن يقمن بعمل موسمي.

## 9-9-4

التأمين الصحي عند فئة النساء العاملات اللواتي هنّ بعمر 15 سنة وما فوق

في ما يتعلق بموضوع التأمين، إن 32.4 في المئة من مجموع النساء العاملات لا يتوافرن لهن أي نوع من التأمين الصحي مقابل 67.6 في المئة يستفدن من أحد أنواع التأمين الصحي المتوافرة في لبنان : 51 في المئة من الصندوق الوطني للضمان الاجتماعي، 18.7 في المئة من تأمين خاص على نفقة صاحب العمل و 14 في المئة من تعاونية موظفي الدولة.

## 10-9-4

البطالة عند فئة النساء اللواتي هنّ بعمر 15-64 سنة

تمثل النساء 28.9 في المئة من مجموع العاطلين من العمل في لبنان وهذه النسبة لم تشهد أي تغيير منذ العام 2004.

بين النساء العاطلات من العمل، نجد مطلقات بنسبة 6.5 في المئة، متزوجات بنسبة 4.4 في المئة، أما الفئة الأكبر فتعود إلى اللواتي لم يسبق لهنّ الزواج (88.6 في المئة).

في ما يتعلق بالمستوى التعليمي المحصل، نلاحظ أن توزع النساء العاطلات من العمل على مختلف المستويات يتبع التوزع الإجمالي. فالنسبة الأعلى تعود للمستوى الجامعي إذ نجد 45.5 في المئة من العاطلات من العمل يحملن شهادات جامعية، و 19 في المئة من العاطلات من العمل حصلن المستوى المتوسط (اساسي حلقة ثالثة) ، 18.7 في المئة حصلن المستوى الثانوي و 13 في المئة حصلن المستوى الابتدائي (اساسي حلقة أولى وثانية). وهناك فقط 3 في المئة من مجموع النساء العاطلات من العمل لا يحملن أي شهادة.

بين تلك النساء العاطلات من العمل حالياً، فإن اللواتي كن يعملن في السابق لا يشكلن إلا نسبة 39.3 في المئة، والأكثرية منهن كن بائعات أو عاملات في قطاع الخدمات (37.8 في المئة).

لكننا نجد أيضاً مهناً سابقة وسطي (بنسبة 19.4 في المئة)، وعاملات ماهرات (بنسبة 15.7 في المئة) وموظفات إداريات (بنسبة 11.5 في المئة). أما اللواتي كن ضمن فئة العاملات غير المهرة والاختصاصيات فلا يشكلن على التوالي إلا 8.1 و 6.7 في المئة من مجموع العاطلات من العمل حالياً.

أغلبية النساء العاطلات من العمل كن موظفات بمعاش شهرية (حوالي 82 في المئة) والأغلبية كذلك كن يعملن في القطاع الخاص ضمن مؤسسة معلن عنها (87.5 في المئة) وكذلك الغالبية عملهن دائم (80.2 في المئة).

في ما يتعلق بموضوع التأمين، حوالي 29.8 في المئة من النساء العاطلات من العمل يتوافرن لهن تأمين صحي.

## 10-4

### العمالة والبطالة لدى فئة كبار السن الذين هم بعمر 65 أو أكثر

تظهر نتائج الدراسة أن 14 في المئة من مجموع كبار السن في لبنان ما زالوا يعملون (وأن أغليبتهم من الذكور) وهم يشكلون 4.5 في المئة من مجموع العاملين في لبنان<sup>24</sup>.

## 1-10-4

معدلات النشاط الاقتصادي لدى فئة كبار السن الذين هم بعمر 65 سنة أو أكثر

## جدول رقم 4-35

### معدلات النشاط الاقتصادي لدى فئة كبار السن بحسب العمر والجنس

الفئة العمرية	إناث	ذكور	إناث وذكور معاً
65 – 69	3.2	44.7	23.6
70 – 74	1.3	24.4	13.0
75 – 79	0.5	22.3	12.2
80 – 84	0.0	8.6	4.0
85 سنة وما فوق	0.0	4.3	2.3
لبنان	1.6	27.7	14.7

بلغ معدل النشاط الاقتصادي لدى فئة كبار السن الذين هم بعمر 65 سنة أو أكثر في لبنان 14.7 في المئة وهو قريب جداً من نسبة العاملين نظراً لتقارب عدد كبار السن العاملين من عدد كبار السن الناشطين إقتصادياً ونلاحظ تبايناً كبيراً في معدل النشاط الاقتصادي لدى فئة كبار السن بين الذكور والإناث لا سيما عند الفئة العمرية (65-69) وينخفض معدل النشاط الاقتصادي مع تقدم العمر عند الجنسين لينعدم عند فئة النساء بعد سن الثمانين.

## 2-10-4

توزع كبار السن العاملين (65 سنة أو أكثر) بحسب المنطقة الجغرافية والجنس، وبحسب الوضع الاجتماعي (الحالة الزوجية) إن كبار السن العاملين هم بغالبيتهم من الذكور 94.5 في المئة مقابل 5.5 في المئة فقط للنساء.

كما نلاحظ ان نسبة كبار السن العاملين في جبل لبنان مرتفعة مقارنة مع باقي المناطق الجغرافية إذ أنها تساوي 31.5 في المئة، وتليها 21.9 في المئة في الشمال بينما لا تتعدى 4.9 في المئة في اقصية الجنوب الاقل تضرراً.

نلاحظ من خلال توزع كبار السن العاملين حسب الجنس، أن حوالي ثلث النساء الكبيرات في السن هنّ أرامل وأن ثلثهن متزوجات أما الثلث الباقي فلم يسبق لهن الزواج. أما عند الرجال فالأغلبية وبنسبة 89.2 في المئة متزوجون.

24. بالنسبة للعاطلين من العمل فالمسنون (65 سنة وما فوق) يمثلون 2.4 في المئة منهم.

#### 3-10-4

#### توزع كبار السن العاملين (65 سنة أو أكثر) بحسب المستوى التعليمي المحصل

يتبين لنا من خلال نتائج الدراسة أن 23.2 في المئة من مجموع كبار السن العاملين في لبنان هم أميون وأن 23.8 في المئة لا يحملون شهادة (ملمون بالقراءة والكتابة/ مستوى روضة). من ناحية ثانية، هناك 32.3 في المئة من مجموع كبار السن العاملين حصلوا المستوى الابتدائي، 7.4 في المئة حصلوا المستوى المتوسط، و5.6 في المئة حصلوا المستوى الثانوي، وأن 7.8 في المئة منهم حائزون على شهادة جامعية.

#### 4-10-4

#### توزع كبار السن العاملين (65 سنة أو أكثر) بحسب الوضع في العمل

يتبين من خلال الجدول التالي أن أرباب العمل والعاملين لحسابهم يمثلون النسبة الأعلى من مجموع كبار السن العاملين. ونرى أن نسبة كبار السن العاملين الذين هم في فئة الأجراء بمعاش شهري منخفضة حيث أنها تسجل 13.3 في المئة فقط ويعود ذلك إلى بلوغ سن التقاعد عند هذه الفئة من الموظفين.

#### جدول رقم 4-36

#### توزع العاملين من كبار السن العاملين بحسب الوضع في العمل

الوضع في العمل	النسبة (في المئة)
رب عمل يستخدم أجراء	19.7
يعمل لحسابه بمفرده أو مع مساعدة أفراد من الأسرة (بأجر أو من دون أجر)	55.4
موظف أو أجير شهري	13.3
عامل من دون أجر لدى جمعيات خيرية، أهلية، إنسانية... -	
عامل لدى أسرته أو أقاربه (بأجر أو من دون أجر)	2.1
أجير أسبوعي أو مياوم أو أجير على أساس الإنتاج	9.5
المجموع	100

#### 5-10-4

#### توزع كبار السن العاملين (65 سنة أو أكثر) بحسب المهنة التي يمارسونها

في ما يتعلق بأنواع المهنة التي يمارسها كبار السن في لبنان، نلاحظ أن الكوادر العليا والمدراء (مدراء وأصحاب المؤسسات ذات الطابع الحرفي أو التجاري ضمناً) يمثلون أعلى نسبة من مجموع العاملين في عمر 65 سنة وما فوق (30.8 في المئة) مع الإشارة إلى أن 45 في المئة من هؤلاء مستواهم العلمي ابتدائي يليهم العاملون في الزراعة والصيد بنسبة 21.1 في المئة (يشكل الأميون منهم نسبة 45.6 في المئة، والذين بمستوى روضة أو ملمون بالقراءة والكتابة نسبة 37 في المئة) يليهم العمال المهرة بنسبة 14.1 في المئة.

نجد كبار السن الرجال كمدرّاء أو أصحاب مؤسسات حرفية وتجارية وكعاملين في الزراعة وصيادين أما النساء من نفس العمر فالأغلبية عاملات غير ماهرات وعاملات في قطاع الخدمات أو بائعات.

#### 6-10-4

#### توزع كبار السن العاملين (65 سنة أو أكثر) بحسب قطاع النشاط الاقتصادي للمؤسسة التي يعملون فيها

يضم قطاع التجارة أكبر عدد من العاملين في عمر 65 سنة وما فوق بينما يحتل قطاع الزراعة المرتبة الثانية.

يختلف هذا التوزع على صعيد المناطق: يتبين لنا في بيروت أن العدد الأكبر من العاملين بعمر 65 سنة وما فوق يعملون في الخدمات (بنسبة 34.5 في المئة) و27.5 في المئة منهم يعملون في قطاع التجارة. في محافظة جبل لبنان وفي منطقة الضاحية الجنوبية لبيروت، النسبة الأعلى لكبار السن العاملين تعود إلى قطاع التجارة (41.6 في المئة في جبل لبنان و38 في المئة في الضاحية).

أما في مناطق الشمال، البقاع والجنوب فقطاع الزراعة يشكل أعلى نسبة عند العاملين في عمر 65 سنة وما فوق.

#### 7-10-4

توزع كبار السن العاملين (65 سنة أو أكثر) بحسب ديمومة العمل الملفت للانتباه أن غالبية كبار السن العاملين عملهم دائم 90 في المئة مقابل 10 في المئة فقط اعتبروا عملهم ظرفياً ونجد أن 16.2 في المئة فقط من كبار السن العاملين عملهم موسمي.

#### 8-10-4

#### التأمين الصحي عند فئة كبار السن العاملين الذين هم بعمر 65 سنة أو أكثر

يشكل العاملون من عمر 65 سنة وما فوق الذين يستفيدون من التأمين الصحي المتوافر في لبنان 39.7 في المئة من مجموع كبار السن العاملين، ويحصلون على هذا التأمين بشكل أساسي من خلال الصندوق الوطني للضمان الاجتماعي أما الباقون فيستفيدون من الضمان الاختياري، الجيش وقوى الأمن وتعاونية موظفي الدولة وقسم لا بأس به منهم لديه تأمين خاص أو تأمين من خلال مؤسسة أو نقابة أو هيئة.

#### رسم بياني رقم 4-22

#### توزع كبار السن العاملين بحسب نوع التأمين الصحي

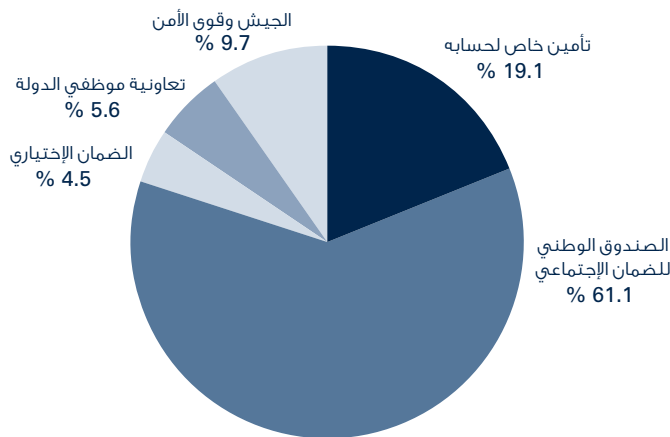

## 11-4

## دخل الأسرة قبل الحرب وبعدها، والمساعدات التي صرحت الأسر بأنها تلقتها خلال الحرب

تسببت الحرب التي شنت على لبنان في العام 2006 بتغيير مستويات دخل الأسر ومستويات عيشها، وذلك بين ما كانت عليه قبل الحرب من جهة، وما أصبحت عليه بعد الحرب من جهة أخرى.

من ناحية أخرى تم خلال الحرب، وبعدها، تقديم مساعدات للأسر التي هجرت من أماكن سكنها بسبب الحرب المذكورة، وذلك من قبل جهات مختلفة أهلية ورسمية، وتتناول الفقرة المتعلقة بالمساعدات التي قدمت للأسر، فقط المساعدات التي قدمت خلال فترة الحرب، على أساس أن المساعدات والتعويضات التي قدمت للأسر بعد الحرب تمت خلال فترات زمنية تتجاوز كثيراً الفترة الزمنية التي تمت فيها الدراسة الميدانية والتي جرت (أي فترة تنفيذ الدراسة الميدانية) خلال شهري كانون الثاني وشباط من العام 2007.

## 1-11-4

## دخل الأسرة في لبنان

أجاب على السؤال المتعلق بدخل الأسرة ككل، فقط 88.8 في المئة من الأسر، بينما رفض 11.2 في المئة من الأسر الإجابة على السؤال، وقد توزعت الأسر تبعا لفئة دخلها الشهري، المصريح عنه، وفق الرسم البياني رقم 4-23 أدناه، حيث يتبين أن حوالي خمس الأسر يتراوح دخلها الشهري بين 400 و699 ألف ليرة لبنانية، وأن نسبة الأسر التي يبلغ دخلها مليونان وخمسمائة ألف ليرة لبنانية أو أكثر هي فقط 7.6 في المئة.

## رسم بياني رقم 4-23

## التوزع النسبي للأسر بحسب فئة دخلها الشهري (بعد الحرب)

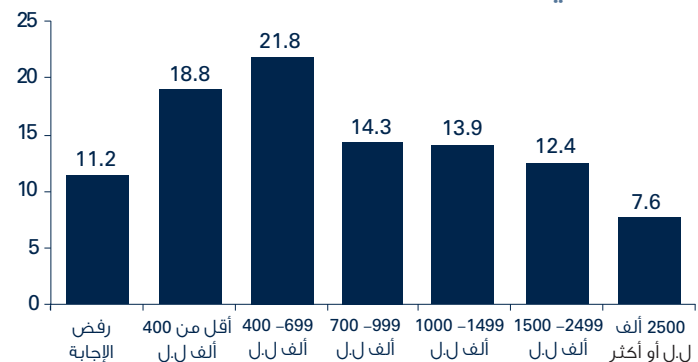

وبالتالي وأخذاً بالإعتبار فقط الأسر التي أجابت عن قيم دخلها، بلغ متوسط دخل الأسرة الشهري في لبنان، قبل الحرب، مليوناً ومائتين وعشرين ألف ليرة لبنانية، وهو إنخفض بعد الحرب إلى مليون وخمسة وثلاثين ألف ليرة لبنانية، أي بفارق قدره مائة وخمسة وثمانين ألف ليرة لبنانية.

وتشير النتائج إلى أن 20 في المئة من الأسر في لبنان لا يتجاوز دخلها، بعد الحرب الـ 350 ألف ليرة لبنانية، مقابل 450 ألف ليرة لبنانية قبل الحرب، وإلى أن الأسر الـ 20 في المئة الأعلى دخلاً في لبنان كان دخلها يتجاوز المليون وسبعمائة وخمسون ألف ليرة لبنانية، قبل الحرب، مقابل مليون وخمسمائة ألف ليرة لبنانية بعد الحرب. وتشير النتائج أخيراً إلى أن نصف الأسر اللبنانية يقل دخلها الشهري عن 750 ألف ليرة لبنانية بعد الحرب، مقابل 850 ألف ليرة لبنانية قبل الحرب (أنظر الجدول رقم 4-37).

## جدول رقم 4-37

## التوزع النسبي للأسر حسب الحد الأقصى لدخلها الشهري بعد الحرب وقبلها بألاف الليرات اللبنانية

نسبة الأسر التي يبلغ الحد الأقصى لدخلها الشهري (القيم الموجودة في العامودين المقابلين)	الحد الأقصى لدخل الأسرة الشهري بعد الحرب، بألاف الليرات اللبنانية	الحد الأقصى لدخل الأسرة الشهري قبل الحرب، بألاف الليرات اللبنانية
10%	200	300
20%	350	450
30%	500	600
40%	600	700
50%	750	850
60%	900	1000
70%	1100	1300
80%	1500	1750
90%	2150	2500

وقد تباينت مستويات دخل الأسرة ككل قبل الحرب وبعدها تبعا لحجم الأسرة حيث بلغ متوسط دخل الأسرة المشكلة من فرد واحد ما يقارب الـ 691 ألف ليرة لبنانية قبل الحرب مقابل ما يقارب الـ 495 ألف ليرة لبنانية بعد الحرب بينما بلغ متوسط دخل الأسر الكبيرة الحجم (10 أفراد أو أكثر) ما يقارب الـ 1189 ألف ليرة لبنانية قبل الحرب مقابل 1002 ألف ليرة لبنانية بعدها (أنظر الرسم البياني رقم 4-24).

وتجدر الإشارة إلى أن النتائج هنا تشير إلى متوسطات دخل الأسرة ككل، وإلى أنه سبق الإشارة في الفقرة (4-4-1) أعلاه، إلى متوسط الدخل الفردي للمستخدمين والأجراء العاملين (Average salary) والذي بلغ حوالي 679 ألف ليرة لبنانية في حين بلغ الدخل الوسيط للمستخدمين والأجراء المشار إليهم (Median Salary) 560 ألف ليرة لبنانية. كما سبقت الإشارة إلى أن دخل المستخدمين والأجراء العاملين يتأثر بحسب الجنس فنلاحظ بان متوسط الدخل لدى الذكور يكون مرتفعاً عن متوسط الدخل لدى الإناث، وهو يشكل 687 ألف ليرة لبنانية لدى الذكور و661 ألف ليرة لبنانية لدى الإناث. من ناحية ثانية شكل الدخل الوسيط لدى الذكور 600 ألف ليرة لبنانية مقابل 550 ألف ليرة لبنانية لدى الإناث.

#### 2-11-4

**تغير مستوى معيشة الأسر بعد الحرب بالمقارنة مع ما قبل الحرب**  
أشار 65 في المئة من الأسر إلى أن مستوى معيشتها إنخفض بعد الحرب، بالمقارنة عما كان عليه قبل الحرب، مقابل فقط 2.9 في المئة أشار إلى أن مستوى معيشتها تحسن بعد الحرب. وتشير البيانات الإحصائية إلى تفاوت في نسب إنخفاض مستوى معيشة الأسر بعد الحرب تبعاً لفئة دخل الأسرة، ويوضح الرسم البياني رقم 4-25 أدناه إلى أن نسبة الأسر التي تراجع مستوى معيشتها بعد الحرب بلغ 67.7 في المئة لدى الأسر ذات الدخل "أقل من 400 ألف ل.ل"، مقابل 46.1 في المئة لدى الأسر ذات الدخل مليونين وخمسمائة ألف ل.ل أو أكثر، وإلى أن نسبة الأسر التي تحسن مستوى معيشتها بعد الحرب بلغ فقط 1.7 في المئة لدى الأسر ذات فئة الدخل الأدنى، مقابل 3.6 في المئة لدى الأسر ذات فئة الدخل الأعلى.

#### رسم بياني رقم 4-25

**أنماط تغير مستويات معيشة الأسر في لبنان قبل الحرب وبعده**  
بحسب فئة الدخل الشهري للأسرة

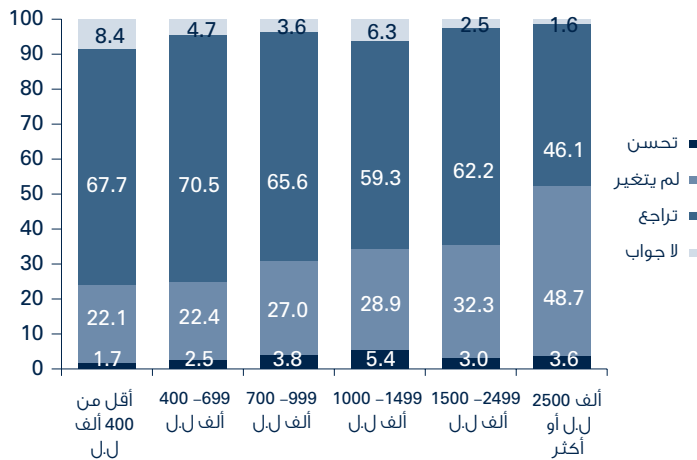

وفي مقارنة لواقع تغير مستوى معيشة الأسرة بعلاقته مع طبيعة النشاط الاقتصادي لرب الأسرة، توضح معطيات الرسم البياني رقم 4-26 إلى أن النسبة الأكبر في تراجع مستوى معيشة الأسر طال الأسر التي يعمل أربابها في قطاع البناء حيث طال هذا التراجع 77.4 في المئة من أسرها، بينما كانت النسبة الأصغر، نسبياً، في تراجع مستوى معيشة الأسرة، في قطاعي الزراعة والخدمات حيث طال هذا التراجع، على التوالي 60.3 في المئة و61.3 في المئة منها.

#### رسم بياني رقم 4-24

**متوسط الدخل الشهري للأسرة في لبنان، قبل الحرب وبعدها، بحسب عدد أفراد الأسرة**

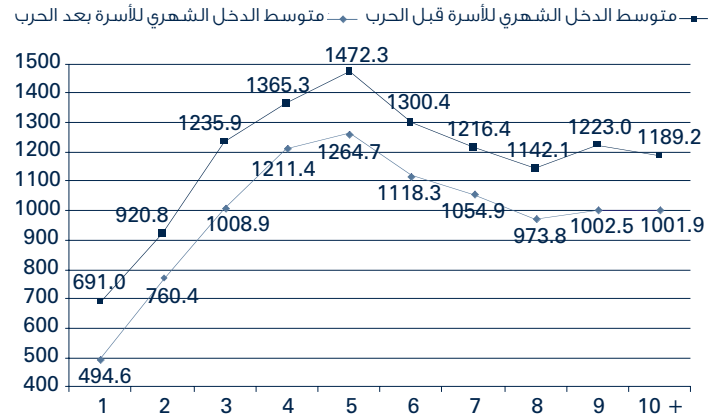

أما على مستوى المناطق الجغرافية فتشير النتائج إلى أن متوسط دخل الأسرة الشهري، سواء بعد الحرب أم قبلها، يتباين بشكل كبير بين المناطق الجغرافية المختلفة حيث يصل هذا المتوسط إلى حده الأقصى في بيروت (حوالي المليون ليرة لبنانية قبل الحرب مقابل مليون وخمسمائة وستة وثمانين ألف ليرة لبنانية بعد الحرب)، بينما يصل إلى حده الأدنى في الأقضية الأكثر تضرراً في الجنوب (845 ألف ليرة لبنانية قبل الحرب مقابل 751 ألف ليرة لبنانية بعدها)، أنظر الجدول رقم 4-38.

#### جدول رقم 4-38

**متوسط الدخل الشهري للأسرة بعد الحرب وقبلها، بآلاف الليرات اللبنانية، بحسب المنطقة الجغرافية**

المنطقة الجغرافية	متوسط دخل الأسرة الشهري بعد الحرب، بآلاف الليرات اللبنانية	متوسط دخل الأسرة الشهري قبل الحرب، بآلاف الليرات اللبنانية
محافظة بيروت	1586.2	2008.5
محافظة جبل لبنان ما عدا الضاحية الجنوبية لبيروت	1327.8	1611.0
الضاحية الجنوبية لبيروت	813.2	923.7
محافظة لبنان الشمالي	880.8	965.8
محافظة البقاع	820.6	975.5
الأقضية الأقل تضرراً في الجنوب	765.2	835.5
الأقضية الأكثر تضرراً في الجنوب	751.5	845.4
لبنان	1034.8	1219.9

## رسم بياني رقم 4-26

تغير مستوى معيشة الأسرة بعد الحرب، بالمقارنة عما كان قبلها  
تبعاً لقطاع النشاط الإقتصادي لرب الأسرة

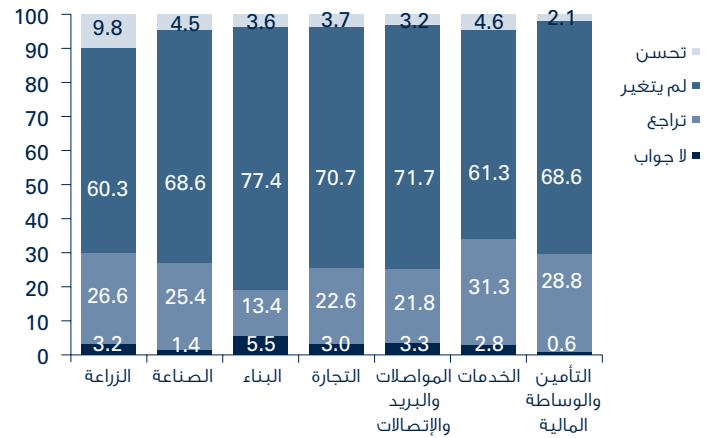

### 3-11-4

#### المساعدات التي تلقتها الأسر خلال الحرب

بلغت نسبة الأسر التي تلقت مساعدات مالية خلال الحرب فقط 4.1 في المئة حيث أن المساعدات، خلال الحرب، كانت بمعظمها عينية، وقد بلغت نسبة الأسر التي تلقت مساعدات عينية خلال الحرب 21.5 في المئة من مجموع الأسر اللبنانية، (أنظر الرسم البياني رقم 4-27).

## رسم بياني رقم 4-27

نسبة الأسر التي تلقت مساعدات مالية أو عينية، خلال الحرب

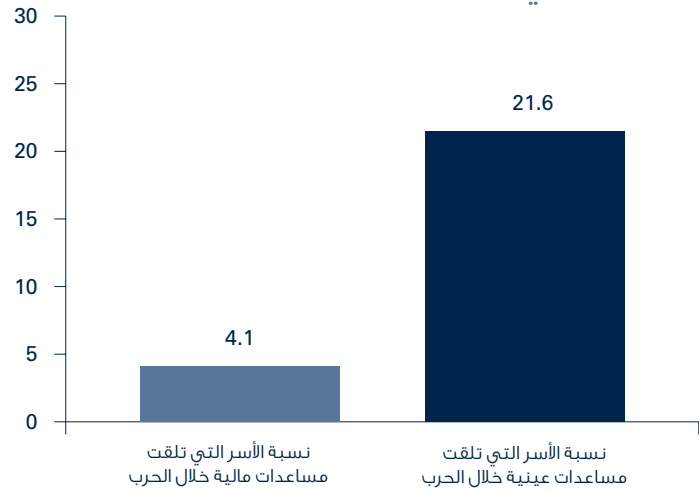

وأما على المستوى المالي، فقد طالبت المساعدات المالية التي قدمت خلال الحرب أسراً من مستويات إقتصادية مختلفة، وتشير النتائج إلى أن 5.4 في المئة من الأسر ذات الدخل مليونين وخمسمائة ألف ل.ل أو أكثر تلقت مساعدات مالية خلال الحرب مقابل 4.3 في المئة من الأسر ذات الدخل أقل من 400 ألف ل.ل، (أنظر الرسم البياني رقم 4-28 أدناه).

## رسم بياني رقم 4-28

نسبة الأسر التي تلقت مساعدات مالية خلال الحرب بحسب فئة الدخل الشهري للأسرة

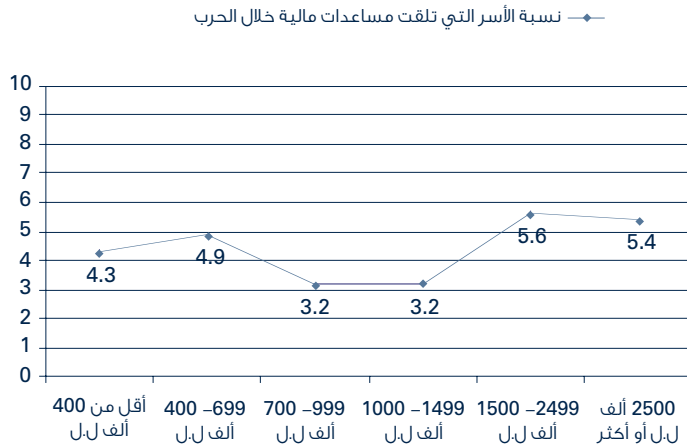

وفي مجال المساعدات العينية، خلال الحرب، تشير النتائج إلى تباين كبير جداً في نسب الأسر التي تلقت مثل هذه المساعدات تبعاً لفئة دخل الأسرة، حيث تشير معطيات الرسم البياني رقم 4-29 أدناه إلى أن 27.7 في المئة من الأسر ذات الدخل أقل من 400 ألف ل.ل تلقت مساعدات عينية خلال الحرب مقابل 3.7 في المئة من الأسر ذات الدخل مليونين وخمسمائة ألف ل.ل أو أكثر.

## رسم بياني رقم 4-29

نسبة الأسر التي تلقت مساعدات عينية خلال الحرب بحسب فئة الدخل الشهري للأسرة

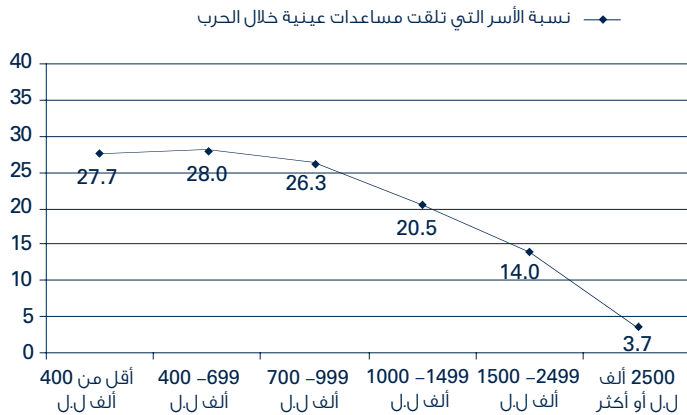

وفي مجال الجهة التي قامت بتقديم المساعدات، كان للأولاد الدور الأكبر في تقديم المساعدات المالية للأسر ذات الصلة، خلال الحرب، حيث بلغت نسبة الأسر التي تلقت مساعدات مالية من أولادها، خلال الحرب، 72.4 في المئة من مجموع الأسر التي تلقت مساعدات مالية، وذلك مقابل 17.8 في المئة من الأسر التي تلقت مساعداتها المالية من الأحزاب، و4 في المئة من الأسر التي تلقت مساعداتها المالية من المنظمات الدولية والهيئات الأهلية والجهات الرسمية، (أنظر الرسم البياني رقم 4-30).

### رسم بياني رقم 4-30

#### التوزع النسبي للأسر التي قدمت لها مساعدات مالية، خلال الحرب، (من أصل مجموع الأسر التي قدمت لها مساعدات مالية) بحسب الجهة التي قدمت المساعدات المعنية

■ نسبة الأسر التي قدمت لها مساعدات مالية خلال الحرب، من قبل الجهة المعنية

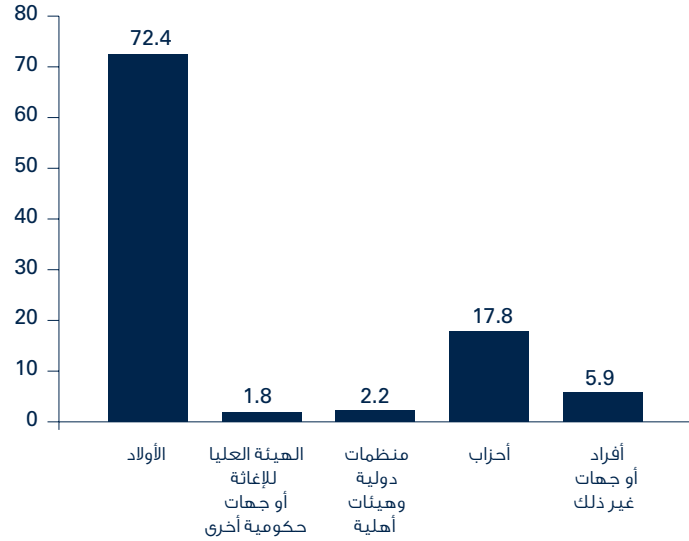

وفي مجال المساعدات العينية، تشير البيانات الإحصائية إلى أن الأحزاب قامت، بتأمين هذا النوع من المساعدات، خلال الحرب، لـ 40.7 في المئة من الأسر المعنية، أي تلك التي قدم لها مساعدات عينية، بينما قامت الهيئة العليا للإغاثة والجهات الحكومية الأخرى بتأمين هذه المساعدات لـ 36.4 في المئة من الأسر، وتولت المنظمات الدولية والهيئات الأهلية تأمين المساعدات لحوالي الـ 19 في المئة من الأسر المعنية. (أنظر الرسم البياني رقم 4-31).

### رسم بياني رقم 4-31

#### التوزع النسبي للأسر التي قدمت لها مساعدات عينية، خلال الحرب (من أصل مجموع الأسر التي قدمت لها مساعدات عينية)، بحسب الجهة التي قدمت المساعدات المعنية

■ نسبة الأسر التي قدمت لها مساعدات عينية خلال الحرب، من قبل الجهة المعنية

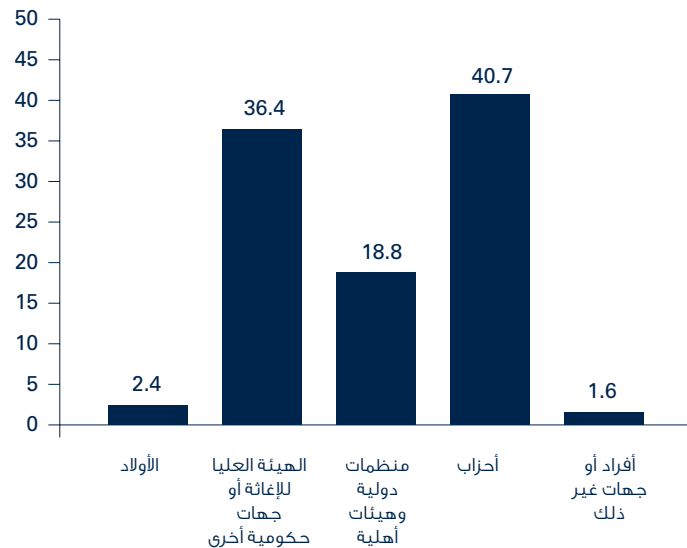

أخيراً وعلى مستوى المنطقة الجغرافية، تشير بيانات الجدول رقم 4-39 أدناه إلى أن 11.4 في المئة من الأسر المقيمة في الأفضية الأكثر تضرراً في الجنوب تلقت مساعدات مالية خلال الحرب، و أن نسبة الأسر التي تلقت مساعدات مالية خلال الحرب، من أصل مجموع الأسر المقيمة في الضاحية الجنوبية لبيروت، بلغت 8.1 في المئة

#### جدول رقم 4-39

#### نسبة الأسر التي تلقت مساعدات مالية خلال الحرب بحسب مكان سكن الأسرة

المنطقة الجغرافية	محافظة بيروت	محافظة البقاع	محافظة لبنان الشمالي	محافظة لبنان ما عدا الضاحية الجنوبية لبيروت	الضاحية الجنوبية لبيروت	محافظة بيروت	محافظة بيروت	المنطقة الجغرافية
تلقت مساعدات مالية خلال الحرب	0.6	4.9	8.1	0	2	2.7	11.4	4.1

وفي مجال المساعدات العينية، تشير بيانات الجدول رقم 4-40 أدناه إلى أن نسبة الأسر التي إستفادت من مساعدات عينية خلال الحرب تتراوح بين 36 في المئة في الضاحية الجنوبية لبيروت و56.8 في المئة في الأفضية الأقل تضرراً في الجنوب و54.2 في المئة في الأفضية الأكثر تضرراً في الجنوب.

#### جدول رقم 4-40

#### نسبة الأسر التي تلقت مساعدات عينية خلال الحرب بحسب مكان سكن الأسرة

المنطقة الجغرافية	محافظة بيروت	محافظة بيروت	محافظة بيروت	محافظة لبنان ما عدا الضاحية الجنوبية لبيروت	الضاحية الجنوبية لبيروت	محافظة لبنان الشمالي	محافظة البقاع	محافظة لبنان الجنوبي	محافظة لبنان الجنوبي	المنطقة الجغرافية
تلقت مساعدات عينية خلال الحرب	13.2	7.2	36	2.2	32.9	56.8	54.2	21.5		



## ملحق

ان منظمة العمل الدولية اوصت باحتساب معدل النشاط الاقتصادي بحسب الجنس وبعض الفئات العمرية وذلك نسبة "للمؤشرات الأساسية لسوق العمل" KILM Key Indicators of the Labor Market ، المؤشر الاول ICMT 1

### جدول رقم 4-41

#### معدل النشاط الاقتصادي بحسب العمر والجنس

الفئة العمرية	إناث	ذكور	إناث وذكور
15 سنة وما فوق	21.1	66.9	43.4
15 - 24	18.1	42.0	30.7
15 - 64	23.9	72.9	47.6
25 - 34	39.3	91.2	64.3
25 - 54	28.6	90.8	57.5
35 - 54	21.8	90.6	52.9
55 - 64	12.6	72.4	40.6
65 وما فوق	1.6	27.7	14.7

### رسم بياني رقم 4-32

#### معدل النشاط الاقتصادي بحسب العمر والجنس

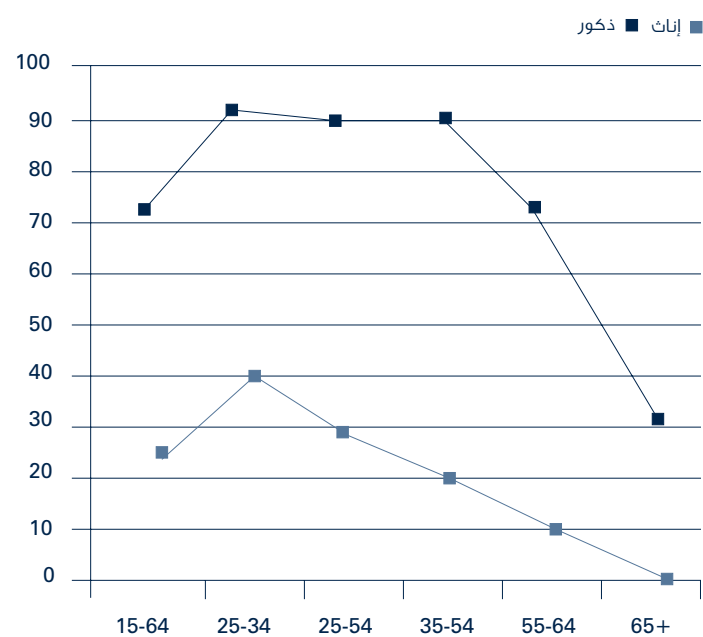



# قائمة الجداول الإحصائية

# قائمة الجداول الواردة في الفصول

## الفصل الأول: الواقع الديمغرافي في لبنان

126	أ - 1	توزع المقيمين بحسب العلاقة برب الأسرة والجنس
126	ب - 1	توزع المقيمين بحسب العلاقة برب الأسرة والجنس (بالنسبة المئوية)
127	أ - 2	توزع المقيمين بحسب العلاقة برب الأسرة والحالة الزوجية
127	ب - 2	توزع المقيمين بحسب العلاقة برب الأسرة والحالة الزوجية (بالنسبة المئوية)
128	أ - 3	توزع المقيمين بحسب العلاقة برب الأسرة والمناطق
129	ب - 3	توزع المقيمين بحسب العلاقة برب الأسرة والمناطق (بالنسبة المئوية)
130	أ - 4	توزع المقيمين بحسب العمر والجنس
131	ب - 4	توزع المقيمين بحسب العمر والجنس (بالنسبة المئوية)
132	أ - 5	توزع المقيمين بحسب المناطق والجنس
132	ب - 5	توزع المقيمين بحسب المناطق والجنس (بالنسبة المئوية)
133	أ - 6	توزع المقيمين بحسب العمر ونوع الإقامة
134	ب - 6	توزع المقيمين بحسب العمر ونوع الإقامة (بالنسبة المئوية)
135	أ - 7	توزع المقيمين بحسب العمر والمناطق
136	ب - 7	توزع المقيمين بحسب العمر والمناطق (بالنسبة المئوية)
137	أ - 8	توزع المقيمين بحسب مكان القيد والجنس
137	ب - 8	توزع المقيمين بحسب مكان القيد والجنس (بالنسبة المئوية)
138	أ - 9	توزع المقيمين بحسب مكان القيد والحالة الزوجية
138	ب - 9	توزع المقيمين بحسب مكان القيد والحالة الزوجية (بالنسبة المئوية)
139	أ - 10	توزع المقيمين (في عمر 15 سنة وما فوق) بحسب الحالة الزوجية والجنس
139	ب - 10	توزع المقيمين (في عمر 15 سنة وما فوق) بحسب الحالة الزوجية والجنس (بالنسبة المئوية)
140	أ - 11	توزع المقيمين (في عمر 15 سنة وما فوق) بحسب الحالة الزوجية والعمر
141	ب - 11	توزع المقيمين (في عمر 15 سنة وما فوق) بحسب الحالة الزوجية والعمر (بالنسبة المئوية)
142	أ - 12	توزع المقيمين (في عمر 15 سنة وما فوق) بحسب الحالة الزوجية والمناطق
143	ب - 12	توزع المقيمين (في عمر 15 سنة وما فوق) بحسب الحالة الزوجية والمناطق (بالنسبة المئوية)
144	13	توزع المقيمين بحسب ترك المنزل الأساسي خلال الحرب
144	أ - 14	توزع المقيمين بحسب ترك المنزل الأساسي خلال الحرب والمناطق
145	ب - 14	توزع المقيمين بحسب ترك المنزل الأساسي خلال الحرب والمناطق (بالنسبة المئوية)
146	أ - 15	توزع المقيمين بحسب ترك المنزل الأساسي خلال الحرب والعلاقة برب الأسرة
146	ب - 15	توزع المقيمين بحسب ترك المنزل الأساسي خلال الحرب والعلاقة برب الأسرة (بالنسبة المئوية)
147	16	توزع المقيمين الذين تركوا منازلهم الأساسية خلال الحرب بحسب المنطقة التي إنتقلوا إليها
147	17	توزع المقيمين الذين تركوا منازلهم الأساسية خلال الحرب بحسب نوع المسكن الذي انتقلوا للعيش فيه
148	أ - 18	توزع المقيمين الذين تركوا منازلهم الأساسية خلال الحرب بحسب نوع المسكن الذي انتقلوا للعيش فيه والمناطق
148	ب - 18	توزع المقيمين الذين تركوا منازلهم الأساسية خلال الحرب بحسب نوع المسكن الذي انتقلوا للعيش فيه والمناطق (بالنسبة المئوية)
149	19	توزع ارباب الاسر بحسب الجنس و المناطق
150	أ - 19	توزع ارباب الاسر بحسب الجنس و المناطق (بالنسبة المئوية)
150	ب - 19	توزع ارباب الاسر بحسب الجنس و المناطق (بالنسبة المئوية)
151	أ - 20	توزع الاسر بحسب عدد افراد الاسرة و المناطق
152	ب - 20	توزع الاسر بحسب عدد افراد الاسرة و المناطق (بالنسبة المئوية)
152	21	توزع المقيمين بحسب الاستفادة من أحد أنواع التأمين الصحي
153	أ - 22	توزع المقيمين بحسب الاستفادة من أحد أنواع التأمين الصحي و العمر
154	ب - 22	توزع المقيمين بحسب الاستفادة من أحد أنواع التأمين الصحي والعمر (بالنسبة المئوية)
155	أ - 23	توزع المقيمين بحسب الاستفادة من أحد أنواع التأمين الصحي و المناطق

- 155 ب - 23 توزع المقيمين بحسب الاستفادة من أحد أنواع التأمين الصحي والمناطق (بالنسبة المئوية)
- 156 أ - 24 توزع المقيمين المستفيدين من أحد أنواع التأمين الصحي بحسب نوع التأمين الصحي و العمر
- 157 ب - 24 توزع المقيمين المستفيدين من أحد أنواع التأمين الصحي بحسب نوع التأمين الصحي و العمر (بالنسبة المئوية)
- 158 أ - 25 توزع المقيمين المستفيدين من أحد أنواع التأمين الصحي بحسب نوع التأمين الصحي و الجنس
- 158 ب - 25 توزع المقيمين المستفيدين من أحد أنواع التأمين الصحي بحسب نوع التأمين الصحي و الجنس (بالنسبة المئوية)
- 159 أ - 26 توزع المقيمين المستفيدين من أحد أنواع التأمين الصحي بحسب نوع التأمين الصحي و المناطق
- 160 ب - 26 توزع المقيمين المستفيدين من أحد أنواع التأمين الصحي بحسب نوع التأمين الصحي و المناطق (بالنسبة المئوية)
- 161 أ - 27 توزع المقيمين المستفيدين من أحد أنواع التأمين الصحي بحسب نوع التأمين الصحي والوضع الأساسي في النشاط الإقتصادي
- 162 ب - 27 توزع المقيمين المستفيدين من أحد أنواع التأمين الصحي بحسب نوع التأمين الصحي والوضع الأساسي في النشاط الإقتصادي (بالنسبة المئوية)
- 163 28 توزع المقيمين المستفيدين من أحد أنواع التأمين الصحي بحسب مصدر التأمين الصحي
- 163 أ - 29 توزع المقيمين المستفيدين من أحد أنواع التأمين الصحي بحسب نوع التأمين الصحي والحالة الزوجية
- 163 ب - 29 توزع المقيمين المستفيدين من أحد أنواع التأمين الصحي بحسب نوع التأمين الصحي والحالة الزوجية (بالنسبة المئوية)
- 164 ب - 29 توزع المقيمين المستفيدين من أحد أنواع التأمين الصحي بحسب نوع التأمين الصحي والحالة الزوجية (بالنسبة المئوية)

## الفصل الثاني: الواقع السكني في لبنان

- 168 أ - 30 توزع المساكن الرئيسية بحسب نوع المسكن والمناطق
- 169 ب - 30 توزع المساكن الرئيسية بحسب نوع المسكن والمناطق (بالنسبة المئوية)
- 170 أ - 31 توزع المساكن الرئيسية (باستثناء المساكن المرتجلة) بحسب مساحة المسكن وعدد الغرف
- 170 ب - 31 توزع المساكن الرئيسية (باستثناء المساكن المرتجلة) بحسب مساحة المسكن وعدد الغرف (بالنسبة المئوية)
- 171 أ - 32 توزع المساكن الرئيسية (باستثناء المساكن المرتجلة) بحسب مساحة المسكن وعدد افراد الاسرة
- 171 ب - 32 توزع المساكن الرئيسية (باستثناء المساكن المرتجلة) بحسب مساحة المسكن وعدد افراد الاسرة (بالنسبة المئوية)
- 172 أ - 33 توزع المساكن الرئيسية (باستثناء المساكن المرتجلة) بحسب عدد الغرف والمناطق
- 173 ب - 33 توزع المساكن الرئيسية (باستثناء المساكن المرتجلة) بحسب عدد الغرف والمناطق (بالنسبة المئوية)
- 174 أ - 34 توزع المساكن الرئيسية بحسب اصابة المنزل أو جزء منه جراء الحرب والمناطق
- 174 ب - 34 توزع المساكن الرئيسية بحسب اصابة المنزل أو جزء منه جراء الحرب والمناطق (بالنسبة المئوية)
- 35 عدد ونسبة المساكن الرئيسية المتضررة بحسب نوع الاصابة (يمكن وجود أكثر من إصابة في حال عدم تضرر المسكن بالكامل)
- 175 36 توزع الاسر بحسب إمتلاك منزل ثانوي
- 176 37 عدد ونسبة المساكن الثانوية بحسب اصابتها جراء الحرب
- 38 عدد ونسبة المساكن الثانوية المتضررة بحسب نوع الاصابة (يمكن وجود أكثر من إصابة في حال عدم تضرر المسكن بالكامل)
- 176 39 أ - 39 توزع المساكن الرئيسية بحسب إمتلاك وسائل النقل والمناطق
- 178 ب - 39 توزع المساكن الرئيسية بحسب إمتلاك وسائل النقل والمناطق (بالنسبة المئوية)
- 179 أ - 40 توزع الأسر وفقاً لخسارتها لأي من وسائل النقل (للاستخدام الشخصي) بحسب المناطق
- 179 ب - 40 توزع الاسر وفقاً لخسارتها لأي من وسائل النقل (للاستخدام الشخصي) بحسب المناطق (بالنسبة المئوية)
- 180 أ - 41 توزع الاسر وفقاً لعدد وسائل النقل التي خسرتها الاسرة خلال الحرب بحسب المناطق
- 180 ب - 41 توزع الاسر وفقاً لعدد وسائل النقل التي خسرتها الاسرة خلال الحرب بحسب المناطق (بالنسبة المئوية)
- 181 أ - 42 توزع المساكن الرئيسية بحسب المصدر الأهم لمياه الشرب المعتمد حالياً والمناطق
- 182 ب - 42 توزع المساكن الرئيسية بحسب المصدر الأهم لمياه الشرب المعتمد حالياً والمناطق (بالنسبة المئوية)
- 183 أ - 43 توزع المساكن الرئيسية بحسب المصدر الثاني من حيث الأهمية لمياه الشرب المعتمد حالياً والمناطق
- 183 ب - 43 توزع المساكن الرئيسية بحسب المصدر الثاني من حيث الأهمية لمياه الشرب المعتمد حالياً والمناطق (بالنسبة المئوية)
- 184 44 توزع المساكن الرئيسية بحسب تغير مصادر مياه الشرب الأساسية الحالية
- 184 أ - 45 توزع المساكن الرئيسية بحسب وسيلة تعقيم مياه الشرب الحالية والمناطق

186	45 - ب	توزع المساكن الرئيسية بحسب وسيلة تعقيم مياه الشرب الحالية والمناطق (بالنسبة المئوية)
186	46	توزع المساكن الرئيسية بحسب تغير وسائل تعقيم مياه الشرب بسبب الحرب
187	47 - أ	توزع المساكن الرئيسية بحسب المصدر الأهم لمياه الخدمة المعتمد حالياً والمناطق
188	47 - ب	توزع المساكن الرئيسية بحسب المصدر الأهم لمياه الخدمة المعتمد حالياً والمناطق (بالنسبة المئوية)
187	48 - أ	توزع المساكن الرئيسية بحسب المصدر الثاني من حيث الأهمية لمياه الخدمة المعتمد حالياً والمناطق
	48 - ب	توزع المساكن الرئيسية بحسب المصدر الثاني من حيث الأهمية لمياه الخدمة المعتمد حالياً والمناطق (بالنسبة المئوية)
190		
190	49	توزع المساكن الرئيسية بحسب تغير مصدر مياه الخدمة بسبب الحرب
191	50 - أ	توزع المساكن الرئيسية بحسب المصدر الأهم للطاقة الرئيسية للإضاءة المعتمدة حالياً والمناطق
192	50 - ب	توزع المساكن الرئيسية بحسب المصدر الأهم للطاقة الرئيسية للإضاءة المعتمدة حالياً والمناطق (بالنسبة المئوية)
193	51 - أ	توزع المساكن الرئيسية بحسب المصدر الثاني من حيث الأهمية للطاقة الرئيسية للإضاءة المعتمد حالياً والمناطق
	51 - ب	توزع المساكن الرئيسية بحسب المصدر الثاني من حيث الأهمية للطاقة الرئيسية للإضاءة المعتمد حالياً والمناطق (بالنسبة المئوية)
194		
195	52	توزع المساكن الرئيسية بحسب تغير مصادر الطاقة للإضاءة بسبب الحرب
195	53	توزع المساكن الرئيسية بحسب المناطق
196	54 - أ	توزع المساكن الرئيسية بحسب مساحة المسكن والمناطق
197	54 - ب	توزع المساكن الرئيسية بحسب مساحة المسكن والمناطق (بالنسبة المئوية)
198	55	متوسط مساحة المسكن الرئيسي بحسب المناطق
199	56 - أ	توزع المساكن الرئيسية بحسب وسيلة التدفئة الأهم المعتمدة حالياً والمناطق
200	56 - ب	توزع المساكن الرئيسية بحسب وسيلة التدفئة الأهم المعتمدة حالياً والمناطق (بالنسبة المئوية)
201	57 - أ	توزع المساكن الرئيسية بحسب وسيلة التدفئة الثانية من حيث الأهمية المعتمدة حالياً والمناطق
202	57 - ب	توزع المساكن الرئيسية بحسب وسيلة التدفئة الثانية من حيث الأهمية المعتمدة حالياً والمناطق (بالنسبة المئوية)
203	58 - أ	توزع المساكن الرئيسية بحسب وسيلة الصرف الصحي الأهم المعتمدة حالياً والمناطق
204	58 - ب	توزع المساكن الرئيسية بحسب وسيلة الصرف الصحي الأهم المعتمدة حالياً والمناطق (بالنسبة المئوية)

### الفصل الثالث: الواقع التعليمي في لبنان

208	59 - أ	توزع المقيمين (في عمر 3 سنوات وما فوق) بحسب متابعة الدراسة حالياً والجنس
208	59 - ب	توزع المقيمين (في عمر 3 سنوات وما فوق) بحسب متابعة الدراسة حالياً والجنس (بالنسبة المئوية)
209	60 - أ	توزع المقيمين (في عمر 3 سنوات وما فوق) بحسب متابعة الدراسة حالياً والعمر
210	60 - ب	توزع المقيمين (في عمر 3 سنوات وما فوق) بحسب متابعة الدراسة حالياً والعمر (بالنسبة المئوية)
211	61 - أ	توزع المقيمين (في عمر 3 سنوات وما فوق) بحسب متابعة الدراسة حالياً والمناطق
212	61 - ب	توزع المقيمين (في عمر 3 سنوات وما فوق) بحسب متابعة الدراسة حالياً والمناطق (بالنسبة المئوية)
213	62 - أ	توزع المقيمين (في عمر 3 سنوات وما فوق) الذين يتابعون الدراسة حالياً بحسب المستوى التعليمي الحالي و الجنس (بالنسبة المئوية)
213	62 - ب	توزع المقيمين (في عمر 3 سنوات وما فوق) الذين يتابعون الدراسة حالياً بحسب المستوى التعليمي الحالي و العمر (بالنسبة المئوية)
214	63 - أ	توزع المقيمين (في عمر 3 سنوات وما فوق) الذين يتابعون الدراسة حالياً بحسب المستوى التعليمي الحالي و العمر
214	63 - ب	توزع المقيمين (في عمر 3 سنوات وما فوق) الذين يتابعون الدراسة حالياً بحسب المستوى التعليمي الحالي و العمر (بالنسبة المئوية)
215	64 - أ	توزع المقيمين (في عمر 3 سنوات وما فوق) الذين يتابعون الدراسة حالياً بحسب المستوى التعليمي الحالي والمناطق
215	64 - ب	توزع المقيمين (في عمر 3 سنوات وما فوق) الذين يتابعون الدراسة حالياً بحسب المستوى التعليمي الحالي والمناطق (بالنسبة المئوية)
216	65 - أ	توزع المقيمين (في عمر 3 سنوات وما فوق) الذين يتابعون الدراسة حالياً بحسب نوع المؤسسة التعليمية والجنس
217	65 - ب	توزع المقيمين (في عمر 3 سنوات وما فوق) الذين يتابعون الدراسة حالياً بحسب نوع المؤسسة التعليمية والجنس (بالنسبة المئوية)
217	66 - أ	توزع المقيمين (في عمر 3 سنوات وما فوق) الذين يتابعون الدراسة حالياً بحسب نوع المؤسسة التعليمية والعمر
218		

218	66 - ب توزيع المقيمين (في عمر 3 سنوات وما فوق) الذين يتابعون الدراسة حالياً بحسب نوع المؤسسة التعليمية والعمر (بالنسبة المئوية)
219	67 - أ توزيع المقيمين (في عمر 3 سنوات وما فوق) الذين يتابعون الدراسة حالياً بحسب نوع المؤسسة التعليمية والمناطق
219	67 - ب توزيع المقيمين (في عمر 3 سنوات وما فوق) الذين يتابعون الدراسة حالياً بحسب نوع المؤسسة التعليمية والمناطق (بالنسبة المئوية)
220	68 توزيع المقيمين (في عمر 3 سنوات وما فوق) الذين يتابعون الدراسة حالياً في مؤسسة تعليمية أخرى بحسب نوع المؤسسة التعليمية السابقة
220	69 - أ توزيع المقيمين (في عمر 3 سنوات وما فوق) الذين لا يتابعون الدراسة حالياً بحسب المستوى التعليمي المحصل و الجنس
220	69 - ب توزيع المقيمين (في عمر 3 سنوات وما فوق) الذين لا يتابعون الدراسة حالياً بحسب المستوى التعليمي المحصل و الجنس (بالنسبة المئوية)
221	70 - أ توزيع المقيمين (في عمر 3 سنوات وما فوق) الذين لا يتابعون الدراسة حالياً بحسب المستوى التعليمي المحصل والعمر
222	70 - ب توزيع المقيمين (في عمر 3 سنوات وما فوق) الذين لا يتابعون الدراسة حالياً بحسب المستوى التعليمي المحصل والعمر (بالنسبة المئوية)
223	71 - أ توزيع المقيمين (في عمر 3 سنوات وما فوق) الذين لا يتابعون الدراسة حالياً بحسب المستوى التعليمي المحصل والمناطق
224	71 - ب توزيع المقيمين (في عمر 3 سنوات وما فوق) الذين لا يتابعون الدراسة حالياً بحسب المستوى التعليمي المحصل والمناطق (بالنسبة المئوية)
225	72 - أ توزيع كافة المقيمين (في عمر 3 سنوات وما فوق) بحسب المستوى التعليمي المحصل والجنس
225	72 - ب توزيع كافة المقيمين (في عمر 3 سنوات وما فوق) بحسب المستوى التعليمي المحصل والجنس (بالنسبة المئوية)
226	73 - أ توزيع كافة المقيمين (في عمر 3 سنوات وما فوق) بحسب المستوى التعليمي المحصل والعمر
227	73 - ب توزيع المقيمين (في عمر 3 سنوات وما فوق) بحسب العمر والمستوى التعليمي المحصل (بالنسبة المئوية)
228	73 - ج توزيع المقيمين (في عمر 3 سنوات وما فوق) بحسب المستوى التعليمي المحصل والعمر (بالنسبة المئوية)
229	74 - أ توزيع كافة المقيمين (في عمر 3 سنوات وما فوق) بحسب المستوى التعليمي المحصل والمناطق
230	74 - ب توزيع المقيمين (في عمر 3 سنوات وما فوق) بحسب المناطق والمستوى التعليمي المحصل (بالنسبة المئوية)
231	74 - ج توزيع المقيمين (في عمر 3 سنوات وما فوق) بحسب لمستوى التعليمي المحصل والمناطق
232	75 - أ توزيع المقيمين (في عمر 5 سنوات وما فوق) الذين لا يتابعون الدراسة حالياً بحسب متابعة الدراسة في العام الماضي والجنس
232	75 - ب توزيع المقيمين (في عمر 5 سنوات وما فوق) الذين لا يتابعون الدراسة حالياً بحسب متابعة الدراسة في العام الماضي والجنس (بالنسبة المئوية)
233	76 - أ توزيع المقيمين الأميين ( في عمر 10 سنوات وما فوق) بحسب العمر والجنس
233	76 - ب توزيع المقيمين الأميين ( في عمر 10 سنوات وما فوق) بحسب العمر والجنس (بالنسبة المئوية)
234	76 - ج توزيع المقيمين الأميين ( في عمر 10 سنوات وما فوق) بحسب الجنس والعمر (بالنسبة المئوية)
235	77 توزيع المقيمين الأميين ( في عمر 10 سنوات وما فوق) بحسب المناطق

#### **الفصل الرابع: النشاط الاقتصادي لأفراد الأسرة (العالة والبطالة)**

238	78 - أ توزيع المقيمين بحسب الوضع الأساسي في النشاط الاقتصادي والجنس
238	78 - ب توزيع المقيمين بحسب الوضع الأساسي في النشاط الاقتصادي والجنس (بالنسبة المئوية)
239	79 - أ توزيع المقيمين (في عمر 15 سنة وما فوق) بحسب الوضع الأساسي في النشاط الاقتصادي والجنس
239	79 - ب توزيع المقيمين (في عمر 15 سنة وما فوق) بحسب الوضع الأساسي في النشاط الاقتصادي والجنس (بالنسبة المئوية)
240	80 - أ توزيع المقيمين بحسب الوضع الأساسي في النشاط الاقتصادي والعمر
241	80 - ب توزيع المقيمين بحسب الوضع الأساسي في النشاط الاقتصادي والعمر (بالنسبة المئوية)
240	81 - أ توزيع المقيمين في عمر 15 سنة وما فوق بحسب الوضع الأساسي في النشاط الاقتصادي والعمر
243	81 - ب توزيع المقيمين في عمر 15 سنة وما فوق بحسب الوضع الأساسي في النشاط الاقتصادي والعمر (بالنسبة المئوية)
244	82 - أ توزيع المقيمين بحسب الوضع الأساسي في النشاط الاقتصادي والمناطق
245	82 - ب توزيع المقيمين بحسب الوضع الأساسي في النشاط الاقتصادي والمناطق (بالنسبة المئوية)

246	أ - 83	توزع المقيمين (في عمر 15 سنة وما فوق) بحسب الوضع الأساسي في النشاط الاقتصادي والمناطق
247	ب - 83	توزع المقيمين (في عمر 15 سنة وما فوق) بحسب الوضع الأساسي في النشاط الاقتصادي والمناطق (بالنسبة المئوية)
248	أ - 84	توزع القوى العاملة الفعلية (في عمر 15 سنة وما فوق) بحسب العمر والجنس
248	ب - 84	توزع القوى العاملة الفعلية (في عمر 15 سنة وما فوق) بحسب العمر والجنس (بالنسبة المئوية)
249	أ - 85	توزع القوى العاملة الفعلية (في عمر 15 سنة وما فوق) بحسب المستوى التعليمي المحصل والجنس
249	ب - 85	توزع القوى العاملة الفعلية (في عمر 15 سنة وما فوق) بحسب المستوى التعليمي المحصل والجنس (بالنسبة المئوية)
250	أ - 86	توزع القوى العاملة الفعلية (في عمر 15 سنة وما فوق) بحسب الجنس والمناطق
250	ب - 86	توزع القوى العاملة الفعلية (في عمر 15 سنة وما فوق) بحسب الجنس والمناطق (بالنسبة المئوية)
251	أ - 87	توزع القوى العاملة الفعلية (في عمر 15 سنة وما فوق) بحسب الحالة الزوجية والجنس
251	ب - 87	توزع القوى العاملة الفعلية (في عمر 15 سنة وما فوق) بحسب الحالة الزوجية والجنس (بالنسبة المئوية)
252	أ - 88	توزع القوى العاملة الفعلية (في عمر 15 سنة وما فوق) بحسب الوضع في العمل الحالي والجنس
252	ب - 88	توزع القوى العاملة الفعلية (في عمر 15 سنة وما فوق) بحسب الوضع في العمل الحالي والجنس (بالنسبة المئوية)
253	أ - 89	توزع القوى العاملة الفعلية (في عمر 15 سنة وما فوق) بحسب الوضع في العمل الحالي والمستوى التعليمي المحصل
254	ب - 89	توزع القوى العاملة الفعلية (في عمر 15 سنة وما فوق) بحسب الوضع في العمل الحالي والمستوى التعليمي المحصل (بالنسبة المئوية)
255	أ - 90	توزع القوى العاملة الفعلية (في عمر 15 سنة وما فوق) بحسب فئات المهن للعمل الحالي والجنس
255	ب - 90	توزع القوى العاملة الفعلية (في عمر 15 سنة وما فوق) بحسب فئات المهن للعمل الحالي والجنس (بالنسبة المئوية)
256	أ - 91	توزع القوى العاملة الفعلية (في عمر 15 سنة وما فوق) بحسب فئات المهن للعمل الحالي والمناطق
257	ب - 91	توزع القوى العاملة الفعلية (في عمر 15 سنة وما فوق) بحسب فئات المهن للعمل الحالي والمناطق (بالنسبة المئوية)
258	أ - 92	توزع القوى العاملة الفعلية (في عمر 15 سنة وما فوق) بحسب قطاع النشاط الاقتصادي للعمل الحالي والجنس
258	ب - 92	توزع القوى العاملة الفعلية (في عمر 15 سنة وما فوق) بحسب قطاع النشاط الاقتصادي للعمل الحالي والجنس (بالنسبة المئوية)
259	أ - 93	توزع القوى العاملة الفعلية (في عمر 15 سنة وما فوق) بحسب قطاع النشاط الاقتصادي للعمل الحالي و المناطق
260	ب - 93	توزع القوى العاملة الفعلية (في عمر 15 سنة وما فوق) بحسب قطاع النشاط الاقتصادي و المناطق (بالنسبة المئوية)
261	أ - 94	توزع القوى العاملة الفعلية (في عمر 15 سنة وما فوق) بحسب قطاع النشاط الاقتصادي والوضع في العمل
262	ب - 94	توزع القوى العاملة الفعلية (في عمر 15 سنة وما فوق) بحسب قطاع النشاط الاقتصادي والوضع في العمل (بالنسبة المئوية)
263	أ - 95	توزع القوى العاملة الفعلية (في عمر 15 سنة وما فوق) بحسب نوع قطاع النشاط الاقتصادي للعمل الحالي و الجنس
263	ب - 95	توزع القوى العاملة الفعلية (في عمر 15 سنة وما فوق) بحسب نوع قطاع النشاط الاقتصادي للعمل الحالي والجنس (بالنسبة المئوية)
264	أ - 96	توزع القوى العاملة الفعلية (في عمر 15 سنة وما فوق) بحسب نوع قطاع النشاط الاقتصادي للعمل الحالي والمناطق
264	ب - 96	توزع القوى العاملة الفعلية (في عمر 15 سنة وما فوق) بحسب نوع قطاع النشاط الاقتصادي للعمل الحالي والمناطق (بالنسبة المئوية)
265	أ - 97	توزع القوى العاملة الفعلية (في عمر 15 سنة وما فوق) بحسب ديمومة العمل والجنس
266	ب - 97	توزع القوى العاملة الفعلية (في عمر 15 سنة وما فوق) بحسب ديمومة العمل والجنس (بالنسبة المئوية)
267	أ - 98	توزع القوى العاملة الفعلية (في عمر 15 سنة وما فوق) بحسب ديمومة العمل والمناطق
267	ب - 98	توزع القوى العاملة الفعلية (في عمر 15 سنة وما فوق) بحسب ديمومة العمل والمناطق (بالنسبة المئوية)
268	99	توزع القوى العاملة الفعلية (في عمر 15 سنة وما فوق) بحسب موسمية العمل الحالي
268	100	توزع القوى العاملة الفعلية (في عمر 15 سنة وما فوق) بحسب مكان عملهم الحالي
269	101	توزع القوى العاملة الفعلية (في عمر 15 سنة وما فوق) بحسب الاستفادة من أحد أنواع التأمين الصحي
269	102	توزع القوى العاملة الفعلية (في عمر 15 سنة وما فوق) المستفيدين من أحد أنواع التأمين الصحي بحسب نوع التأمين الصحي
270	103	توزع القوى العاملة الفعلية (في عمر 15 سنة وما فوق) بحسب تغيير مكان سكنهم بسبب العمل
270	104	توزع القوى العاملة الفعلية (في عمر 15 سنة وما فوق) بحسب قيامهم بمهنة ثانوية إضافة إلى عملهم الأساسي
271	105	توزع القوى العاملة الفعلية (في عمر 15 سنة وما فوق) في القطاع الخاص في اطار المؤسسات غير المعلن عنها بحسب مكان العمل
271	أ - 106	توزع العاطلين من العمل (في عمر 15 سنة وما فوق) بحسب العمر والجنس
272	ب - 106	توزع العاطلين من العمل (في عمر 15 سنة وما فوق) بحسب العمر و الجنس (بالنسبة المئوية)



272	107	توزع العاطلين من العمل (في عمر 15 سنة وما فوق) بحسب المستوى التعليمي المحصل
273	108	توزع العاطلين من العمل (في عمر 15 سنة وما فوق) بحسب المناطق
273	109 – أ	توزع العاطلين من العمل (في عمر 15 سنة وما فوق) بحسب الحالة الزوجية والجنس
274	109 – ب	توزع العاطلين من العمل (في عمر 15 سنة وما فوق) بحسب الحالة الزوجية والجنس (بالنسبة المئوية)
274	110	توزع العاطلين من العمل (في عمر 15 سنة وما فوق) بحسب وجود عمل سابق
275	111	توزع العاطلين من العمل (في عمر 15 سنة وما فوق) بحسب المهنة السابقة
275	112	عدد ونسبة العاطلين من العمل (في عمر 15 سنة وما فوق) الذين استعانوا بوسائل البحث عن عمل التالية
276	113	توزع العاطلين من العمل (من عمر 15 سنة وما فوق) بحسب الإستفادة من أحد أنواع التأمين الصحي
276	114	توزع العاطلين من العمل (من عمر 15 سنة وما فوق) المستفيدين من أحد أنواع التأمين الصحي بحسب نوع هذا التأمين
276	115	توزع العاطلين من العمل (من عمر 15 سنة وما فوق) المستفيدين من أحد أنواع التأمين الصحي بحسب مصدر هذا التأمين
277	116 – أ	توزع العاطلين من العمل (في عمر 15 إلى 64 سنة) بحسب العمر والجنس
277	116 – ب	توزع العاطلين من العمل (في عمر 15 إلى 64 سنة) بحسب العمر والجنس (بالنسبة المئوية)
278	117	توزع العاطلين من العمل (في عمر 15 إلى 64 سنة) بحسب المستوى التعليمي المحصل
279	118	توزع العاطلين من العمل (في عمر 15 إلى 64 سنة) بحسب المناطق
280	119 – أ	توزع العاطلين من العمل (في عمر 15 إلى 64 سنة) بحسب الحالة الزوجية والجنس
280	119 – ب	توزع العاطلين من العمل (في عمر 15 إلى 64 سنة) بحسب الحالة الزوجية والجنس (بالنسبة المئوية)
281	120	توزع العاطلين من العمل (في عمر 15 إلى 64 سنة) بحسب وجود عمل سابق
281	121	توزع العاطلين من العمل (في عمر 15 إلى 64 سنة) بحسب المهنة السابقة
282	122	عدد ونسبة العاطلين من العمل (في عمر 15 إلى 64 سنة) الذين استعانوا بالوسائل التالية للبحث عن عمل
282	123	توزع العاطلين من العمل (من عمر 15 إلى 64 سنة) بحسب الإستفادة من أحد أنواع التأمين الصحي
283	124	توزع العاطلين من العمل (من عمر 15 إلى 64 سنة) المستفيدين من أحد أنواع التأمين الصحي بحسب نوع التأمين الصحي
283	125	توزع العاطلين من العمل (من عمر 15 إلى 64 سنة) المستفيدين من أحد أنواع التأمين الصحي بحسب مصدر هذا التأمين
284	126	توزع المقيمين (في عمر 15 سنة وما فوق) بحسب العمل عند بدء الحرب في شهر تموز 2006
284	127 – أ	توزع المقيمين (في عمر 15 سنة وما فوق) الذين كانوا يعملون عند بدء الحرب في شهر تموز بحسب أثر الحرب على عملهم والجنس
284	127 – ب	توزع المقيمين (في عمر 15 سنة وما فوق) الذين كانوا يعملون عند بدء الحرب في شهر تموز بحسب أثر الحرب على عملهم والجنس (بالنسبة المئوية)
284	128 – ب	توزع المقيمين (في عمر 15 سنة وما فوق) الذين كانوا يعملون عند بدء الحرب في شهر تموز بحسب أثر الحرب على عملهم والعمر
285	128 – ب	توزع المقيمين (في عمر 15 سنة وما فوق) الذين كانوا يعملون عند بدء الحرب في شهر تموز بحسب أثر الحرب على عملهم والعمر (بالنسبة المئوية)
285	129 – أ	توزع المقيمين (في عمر 15 سنة وما فوق) الذين كانوا يعملون عند بدء الحرب في شهر تموز بحسب أثر الحرب على عملهم والمستوى التعليمي المحصل
286	129 – ب	توزع المقيمين (في عمر 15 سنة وما فوق) الذين كانوا يعملون عند بدء الحرب في شهر تموز بحسب أثر الحرب على عملهم والمستوى التعليمي المحصل (بالنسبة المئوية)
286	130 – أ	توزع المقيمين (في عمر 15 سنة وما فوق) الذين كانوا يعملون عند بدء الحرب في شهر تموز بحسب أثر الحرب على عملهم والمناطق
287	130 – ب	توزع المقيمين (في عمر 15 سنة وما فوق) الذين كانوا يعملون عند بدء الحرب في شهر تموز بحسب أثر الحرب على عملهم والمناطق (بالنسبة المئوية)
288	131 – أ	توزع المقيمين (في عمر 15 سنة وما فوق) الذين كانوا يعملون عند بدء الحرب في شهر تموز بحسب أثر الحرب على عملهم وقطاع النشاط الإقتصادي
289	131 – ب	توزع المقيمين (في عمر 15 سنة وما فوق) الذين كانوا يعملون عند بدء الحرب في شهر تموز بحسب أثر الحرب على عملهم وقطاع النشاط الإقتصادي للعمل (بالنسبة المئوية)
290	132	توزع المقيمين (في عمر 15 سنة وما فوق) الذين كانوا يعملون عند بدء الحرب في شهر تموز بحسب الوضع في العمل قبل الحرب
291	133	توزع الأجراء والمستخدمين (في عمر 15 سنة وما فوق) الذين كانوا يعملون في القطاع الخاص عند بدء الحرب في شهر تموز بحسب تعديل الدخل خلال الحرب
291		



306	أ - 147	توزع أرباب العمل و العاملين لحسابهم ( في عمر 15 سنة وما فوق) الذين كانوا يعملون عند بدء الحرب في شهر تموز بحسب تعديل الدخل خلال الحرب و قطاع النشاط الإقتصادي للعمل
306	ب - 147	توزع أرباب العمل و العاملين لحسابهم ( في عمر 15 سنة وما فوق) الذين كانوا يعملون عند بدء الحرب في شهر تموز بحسب تعديل الدخل خلال الحرب و قطاع النشاط الإقتصادي للعمل (بالنسبة المئوية)
307	أ - 148	توزع أرباب العمل و العاملين لحسابهم ( في عمر 15 سنة و ما فوق ) الذين كانوا يعملون عند بدء الحرب في شهر تموز بحسب تعديل الدخل خلال الحرب و فئات المهن للعمل الحالي
307	ب - 148	توزع أرباب العمل و العاملين لحسابهم ( في عمر 15 سنة و ما فوق ) الذين كانوا يعملون عند بدء الحرب في شهر تموز بحسب تعديل الدخل خلال الحرب و فئات المهن للعمل الحالي ( بالنسبة المئوية)
308	149	توزع أرباب العمل والعاملين لحسابهم (في عمر 15 سنة وما فوق) الذين كانوا يعملون عند بدء الحرب في شهر تموز بحسب كيفية تأثر العمل بعد الحرب
308	150	توزع أرباب العمل والعاملين لحسابهم (في عمر 15 سنة وما فوق) الذين كانوا يعملون عند بدء الحرب في شهر تموز بحسب تعديل الدخل بعد الحرب
309	أ - 151	توزع أرباب العمل والعاملين لحسابهم (في عمر 15 سنة وما فوق) الذين كانوا يعملون عند بدء الحرب في شهر تموز بحسب تعديل الدخل بعد الحرب و قطاع النشاط الإقتصادي للعمل
309	ب - 151	توزع أرباب العمل والعاملين لحسابهم (في عمر 15 سنة وما فوق) الذين كانوا يعملون عند بدء الحرب في شهر تموز بحسب تعديل الدخل بعد الحرب و قطاع النشاط الإقتصادي للعمل
310	152	توزع أرباب العمل والعاملين لحسابهم (في عمر 15 سنة وما فوق) الذين كانوا يعملون عند بدء الحرب في شهر تموز بحسب تعديل عدد العمال لديهم
310	أ - 153	توزع أرباب العمل والعاملين لحسابهم (في عمر 15 سنة وما فوق) الذين كانوا يعملون عند بدء الحرب في شهر تموز بحسب تعديل عدد العمال لديهم و المناطق
311	ب - 153	توزع أرباب العمل والعاملين لحسابهم (في عمر 15 سنة وما فوق) الذين كانوا يعملون عند بدء الحرب في شهر تموز بحسب تعديل عدد العمال لديهم و المناطق ( بالنسبة المئوية)
311	أ - 154	توزع أرباب العمل والعاملين لحسابهم (في عمر 15 سنة وما فوق) الذين كانوا يعملون عند بدء الحرب في شهر تموز بحسب تعديل عدد العمال لديهم و قطاع النشاط الإقتصادي للعمل
312	ب - 154	توزع أرباب العمل والعاملين لحسابهم (في عمر 15 سنة وما فوق) الذين كانوا يعملون عند بدء الحرب في شهر تموز بحسب تعديل عدد العمال لديهم و قطاع النشاط الإقتصادي للعمل (بالنسبة المئوية)
312	155	توزع أرباب العمل والعاملين لحسابهم (في عمر 15 سنة وما فوق) الذين كانوا يعملون عند بدء الحرب في شهر تموز بحسب أسباب انخفاض عدد العمال
313	156	توزع أرباب العمل والعاملين لحسابهم (في عمر 15 سنة وما فوق) بحسب المشاكل الآتية التي يعاني منها عملهم نتيجة الحرب
313	157	توزع أرباب العمل والعاملين لحسابهم (في عمر 15 سنة وما فوق) بحسب طريقة إيجاد الأموال لحل مشكلة تأمين ا لأموال التي يعاني منها العمل نتيجة الحرب
314	158	توزع الأسر حسب مدخولها الشهري من جميع المصادر حالياً
314	159	توزع الأسر حسب مدخولها الشهري من جميع المصادر قبل الحرب
316	160	توزع الأسر بحسب مستواها المعيشي حالياً مقارنة مع الوضع قبل الحرب
316	161	توزع الأسر بحسب مستواها المعيشي المتوقع خلال الإثني عشر شهراً القادمة
316	162	توزع الأسر بحسب تلقيها لمساعدات عينية خلال الحرب
317	163	توزع الأسر التي تلقت مساعدات عينية خلال الحرب بحسب الجهة الرئيسية التي قدمت هذه المساعدات



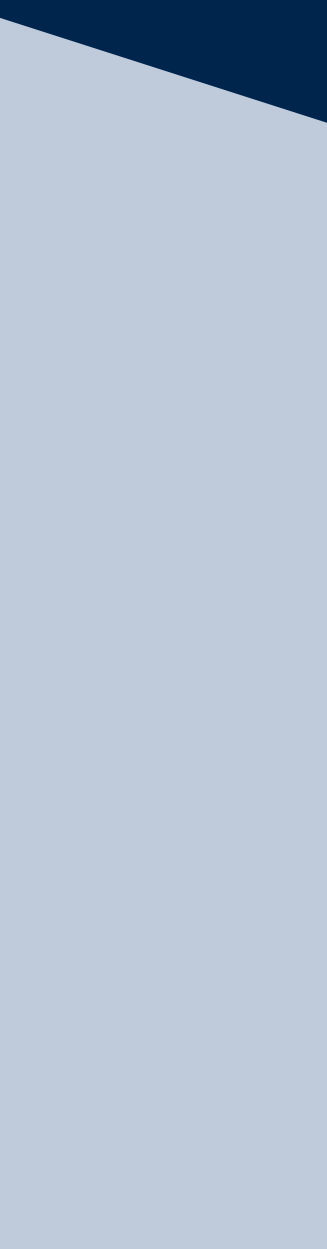

# الواقع الديمغرافي في لبنان

**Table 1-a**  
Distribution of residents according to relation with head of household and sex

**جدول رقم 1 - أ**  
توزيع المقيمين بحسب العلاقة برب الأسرة والجنس

Relation with head of household	Sex		Females & Males	العلاقة برب الأسرة
	Females	Males		
	إناث	ذكور	اناث وذكور معاً	
Head of household M/F	135617	738983	874600	رب (ة) الأسرة
Husband / wife	690476	1338	691814	زوج (ة)
Son / daughter	900892	1036644	1937536	ابن (ة)
Father / mother	41699	10038	51737	والد (ة)
Son-in-law / daughter-in-law	17433	3304	20737	زوج ابنة / زوجة ابن
Grandson / granddaughter	24264	24697	48961	حفيد (ة)
Other kinship	57160	39643	96803	صلة قرابة أخرى
No kinship	1230	2938	4168	لا صلة قرابة
Servant M/F	32704	76	32780	خادم (ة)
<b>Total</b>	<b>1901475</b>	<b>1857661</b>	<b>3759136</b>	<b>المجموع</b>

**Table 1-b**  
Percentage distribution of residents according to relation with head of household and sex

**جدول رقم 1 - ب**  
توزيع المقيمين بحسب العلاقة برب الأسرة والجنس (بالنسبة المئوية)

Relation with head of household	Sex		Females & Males	العلاقة برب الأسرة
	Females	Males		
	إناث	ذكور	اناث وذكور معاً	
Head of household M/F	7.1	39.8	23.3	رب (ة) الأسرة
Husband / wife	36.3	0.1	18.4	زوج (ة)
Son / daughter	47.4	55.8	51.5	ابن (ة)
Father / mother	2.2	0.5	1.4	والد (ة)
Son-in-law / daughter-in-law	0.9	0.2	0.6	زوج ابنة / زوجة ابن
Grandson / granddaughter	1.3	1.3	1.3	حفيد (ة)
Other kinship	3.0	2.1	2.6	صلة قرابة أخرى
No kinship	0.1	0.2	0.1	لا صلة قرابة
Servant M/F	1.7	0.0	0.9	خادم (ة)
<b>Total</b>	<b>100</b>	<b>100</b>	<b>100</b>	<b>المجموع</b>

**Table 2-a**  
Distribution of residents according to relation with head of household and marital status

**جدول رقم 2 - أ**  
توزيع المقيمين بحسب العلاقة برب الأسرة والحالة الزوجية

Relation with head of household	Marital Status					Total	العلاقة برب الأسرة
	Never married لم يسبق له (لها) الزواج	Married متزوج (ة)	Widowed أرمل (ة)	Divorced مطلق (ة)	Separated منفصل (ة) / هاجر (ة)		
Head of household M/F	57017	681992	119387	11795	4410	874601	رب (ة) الأسرة
Husband / wife	0	691813	0	0	0	691813	زوج (ة)
Son / daughter	1896116	25445	2046	11652	2276	1937535	ابن (ة)
Father / mother	0	11296	39081	1111	249	51737	والد (ة)
Son-in-law / daughter-in-law	0	19781	880	0	76	20737	زوج ابنة / زوجة ابن
Grandson / granddaughter	48962	0	0	0	0	48962	حفيد (ة)
Other kinship	80523	8823	4995	1988	475	96804	صلة قرابة أخرى
No kinship	3200	675	52	87	153	4167	لا صلة قرابة
Servant M/F	17302	14684	611	183	0	32780	خادم (ة)
Total	2103120	1454509	167052	26816	7639	3759136	المجموع

**Table 2-b**  
Percentage distribution of residents according to relation with head of household and marital status

**جدول رقم 2 - ب**  
توزيع المقيمين بحسب العلاقة برب الأسرة والحالة الزوجية  
(بالنسبة المئوية)

Relation with head of household	Marital Status					Total	العلاقة برب الأسرة
	Never married لم يسبق له (لها) الزواج	Married متزوج (ة)	Widowed أرمل (ة)	Divorced مطلق (ة)	Separated منفصل (ة) / هاجر (ة)		
Head of household M/F	6.5	78.0	13.7	1.3	0.5	100	رب (ة) الأسرة
Husband / wife		100.0				100	زوج (ة)
Son / daughter	97.9	1.3	0.1	0.6	0.1	100	ابن (ة)
Father / mother		21.8	75.5	2.1	0.5	100	والد (ة)
Son-in-law / daughter-in-law		95.4	4.2		0.4	100	زوج ابنة / زوجة ابن
Grandson / granddaughter	100.0					100	حفيد (ة)
Other kinship	83.2	9.1	5.2	2.1	0.5	100	صلة قرابة أخرى
No kinship	76.8	16.2	1.2	2.1	3.7	100	لا صلة قرابة
Servant M/F	52.8	44.8	1.9	0.6		100	خادم (ة)
Total	55.9	38.7	4.4	0.7	0.2	100	المجموع

**Table 3-a**  
Distribution of residents according to relation with head of household and Regions

**جدول رقم 3 - أ**  
توزيع المقيمين بحسب العلاقة برب الأسرة والمناطق

Relation with head of household	Regions							المناطق		العلاقة برب الأسرة لبنان
	Beirut	Mount Lebanon*	Dahyieh	Northern Lebanon	Bekaa	Less damaged South (Saida, Jezzine, Hasbaiya)	Most damaged South (Nabatiyeh, Sour, Bent Jbayl, Marjaayoun)	Lebanon	Lebanon	
	بيروت	جبل لبنان*	الضاحية الجنوبية لبيروت	لبنان الشمالي	البقاع	الجنوب الأقل تضرراً (صيدا، جزين، حاصبيا)	الجنوب الأكثر تضرراً (النبطية، صور، بنت جبيل، مرجعيون)	لبنان	لبنان	
Head of household M/F	94751	269599	99564	157203	104798	56377	92308	874600	رب (ة) الأسرة	
Husband / wife	68146	207323	77948	128801	86349	46676	76570	691813	زوج (ة)	
Son / daughter	157601	469313	249241	426785	274825	128796	230976	1937537	ابن (ة)	
Father / mother	5722	14221	3253	16269	6492	3013	2768	51738	والد (ة)	
Son-in-law / daughter-in-law	2596	7136	3997	2806	2492	790	920	20737	زوج ابنة / زوجة ابن	
Grandson / granddaughter	8759	13374	9323	5685	5057	2324	4439	48961	حفيد (ة)	
Other kinship	10730	30656	11852	24709	7899	4023	6933	96802	صلة قرابة أخرى	
No kinship	1501	1279	953	307	0	52	76	4168	لا صلة قرابة	
Servant M/F	11560	13613	1829	1147	1952	826	1852	32779	خادم (ة)	
<b>Total</b>	<b>361366</b>	<b>1026514</b>	<b>457960</b>	<b>763712</b>	<b>489864</b>	<b>242877</b>	<b>416842</b>	<b>3759135</b>	<b>المجموع</b>	

\*Mount Lebanon: Excluding Beirut south Suburbs (Dahyieh)

\*جبل لبنان: باستثناء ضاحية بيروت الجنوبية



Table 3-b

Percentage distribution of residents according to relation with head of household and Regions

جدول رقم 3 - ب  
توزيع المقيمين بحسب العلاقة برؤساء الأسر والمناطق (بالنسبة المئوية)

Relation with head of household	Regions							المناطق		العلاقة برؤساء الأسر
	Beirut	Mount Lebanon*	Dahyieh	Northern Lebanon	Bekaa	Less damaged South (Saida, Jezzine, Hasbaiya)	Most damaged South (Nabatiyeh, Sour, Bent Jbayl, Marjaayoun)	Lebanon	Lebanon	
	بيروت	جبل لبنان*	الضاحية الجنوبية لبيروت	لبنان الشمالي	البقاع	الجنوب الأقل تضرراً (صيدا، جزين، حاصبيا)	الجنوب الأكثر تضرراً (النبطية، صور، بنت جبيل، مرجعيون)	لبنان	لبنان	
Head of household M/F	26.2	26.3	21.7	20.6	21.4	23.2	22.1	23.3	رب (ة) الأسرة	
Husband / wife	18.9	20.2	17.0	16.9	17.6	19.2	18.4	18.4	زوج (ة)	
Son / daughter	43.6	45.7	54.4	55.9	56.1	53.0	55.4	51.5	ابن (ة)	
Father / mother	1.6	1.4	0.7	2.1	1.3	1.2	0.7	1.4	والد (ة)	
Son-in-law / daughter-in-law	0.7	0.7	0.9	0.4	0.5	0.3	0.2	0.6	زوج ابنة / زوجة ابن	
Grandson / granddaughter	2.4	1.3	2.0	0.7	1.0	1.0	1.1	1.3	حفيد (ة)	
Other kinship	3.0	3.0	2.6	3.2	1.6	1.7	1.7	2.6	صلة قرابة أخرى	
No kinship	0.4	0.1	0.2	0.0		0.0	0.0	0.1	لا صلة قرابة	
Servant M/F	3.2	1.3	0.4	0.2	0.4	0.3	0.4	0.9	خادم (ة)	
Total	100	100	100	100	100	100	100	100	المجموع	

\*Mount Lebanon: Excluding Beirut south Suburbs (Dahyieh)

\*جبل لبنان: باستثناء ضاحية بيروت الجنوبية

**Table 4-a**  
Distribution of residents according to age and sex

**جدول رقم 4 - أ**  
توزيع المقيمين بحسب العمر والجنس

Age	Sex		الجنس	العمر
	Females	Males	Females & Males	
	إناث	ذكور	إناث وذكور معاً	
0 - 4	124507	136514	261021	4 - 0
5 - 9	152325	160577	312902	9 - 5
10 - 14	170436	183613	354049	14 - 10
15 - 19	167642	195984	363626	19 - 15
20 - 24	176307	191471	367778	24 - 20
25 - 29	157612	148321	305933	29 - 25
30 - 34	144670	132105	276775	34 - 30
35 - 39	137717	111833	249550	39 - 35
40 - 44	130598	102405	233003	44 - 40
45 - 49	113157	95595	208752	49 - 45
50 - 54	95808	84091	179899	54 - 50
55 - 59	76383	66993	143376	59 - 55
60 - 64	74329	65701	140030	64 - 60
65 - 69	62114	59900	122014	69 - 65
70 - 74	51992	53267	105259	74 - 70
75 - 79	32962	38353	71315	79 - 75
80 - 84	24398	21083	45481	84 - 80
85 and above	8518	9853	18371	85 وما فوق
Total	1901475	1857659	3759134	المجموع

**Table 4-b**  
Percentage distribution of residents according to age and sex

**جدول رقم 4 - ب**  
توزيع المقيمين بحسب العمر والجنس (بالنسبة المئوية)

Age	Sex			العمر
	Females	Males	Females & Males	
	إناث	ذكور	اناث وذكور معاً	
0 - 4	6.5	7.3	6.9	4 - 0
5 - 9	8.0	8.6	8.3	9 - 5
10 - 14	9.0	9.9	9.4	14 - 10
15 - 19	8.8	10.6	9.7	19 - 15
20 - 24	9.3	10.3	9.8	24 - 20
25 - 29	8.3	8.0	8.1	29 - 25
30 - 34	7.6	7.1	7.4	34 - 30
35 - 39	7.2	6.0	6.6	39 - 35
40 - 44	6.9	5.5	6.2	44 - 40
45 - 49	6.0	5.1	5.6	49 - 45
50 - 54	5.0	4.5	4.8	54 - 50
55 - 59	4.0	3.6	3.8	59 - 55
60 - 64	3.9	3.5	3.7	64 - 60
65 - 69	3.3	3.2	3.2	69 - 65
70 - 74	2.7	2.9	2.8	74 - 70
75 - 79	1.7	2.1	1.9	79 - 75
80 - 84	1.3	1.1	1.2	84 - 80
85 and above	0.4	0.5	0.5	85 وما فوق
Total	100	100	100	المجموع

**Table 5-a**  
Distribution of residents according to Regions and sex

**جدول رقم 5 - أ**  
توزع المقيمين بحسب المناطق والجنس

Regions	Sex		الجنس	المناطق
	Females	Males	Females & Males	
	إناث	ذكور	اناث وذكور معاً	
Beirut	195084	166282	361366	بيروت
Mount Lebanon*	523537	502976	1026513	جبل لبنان*
Dahyieh	231861	226099	457960	الضاحية الجنوبية لبيروت
Northern Lebanon	372186	391527	763713	لبنان الشمالي
Bekaa	242660	247206	489866	البقاع
Less damaged South (Saida, Jezzine , Hasbaiya)	120867	122010	242877	الجنوب الأقل تضرراً (صيدا, جزين, حاصبيا)
Most damaged South (Nabatiyeh, Sour, Bent Jbayl, Marjaayoun)	215280	201562	416842	الجنوب الأكثر تضرراً (النبطية, صور, بنت جبيل, مرجعيون)
Lebanon	1901475	1857662	3759137	لبنان
*Mount Lebanon: Excluding Beirut south Suburbs (Dahyieh)			*جبل لبنان: باستثناء ضاحية بيروت الجنوبية (الضاحية)	

**Table 5-b**  
Percentage distribution of residents according to Regions and sex

**جدول رقم 5 - ب**  
توزع المقيمين بحسب المناطق والجنس (بالنسبة المئوية)

Regions	Sex		الجنس	المناطق
	Females	Males	Females & Males	
	إناث	ذكور	اناث وذكور معاً	
Beirut	10.3	9.0	9.6	بيروت
Mount Lebanon*	27.5	27.1	27.3	جبل لبنان*
Dahyieh	12.2	12.2	12.2	الضاحية الجنوبية لبيروت
Northern Lebanon	19.6	21.1	20.3	لبنان الشمالي
Bekaa	12.8	13.3	13.0	البقاع
Less damaged South (Saida, Jezzine , Hasbaiya)	6.4	6.6	6.5	الجنوب الأقل تضرراً (صيدا, جزين, حاصبيا)
Most damaged South (Nabatiyeh, Sour, Bent Jbayl, Marjaayoun)	11.3	10.9	11.1	الجنوب الأكثر تضرراً (النبطية, صور, بنت جبيل, مرجعيون)
Lebanon	100	100	100	لبنان
*Mount Lebanon: Excluding Beirut south Suburbs (Dahyieh)			*جبل لبنان: باستثناء ضاحية بيروت الجنوبية (الضاحية)	

**Table 6-a**  
Distribution of residents according to age and type of residency

جدول رقم 6 - أ  
توزيع المقيمين بحسب العمر ونوع الإقامة

Age	Type of residency				Total	العمر
	Permanent resident مقيم(ة) دائم(ة)	Temporary resident مقيم(ة) غير دائم(ة)	Occasionally resident because of the war مقيم(ة) بشكل استثنائي بسبب الحرب	Outside the country for study or work خارج البلاد للدراسة أو للعمل		
0 - 4	258429	153	2312	127	261021	4 - 0
5 - 9	310437	648	1563	254	312902	9 - 5
10 - 14	350055	1492	2503	0	354050	14 - 10
15 - 19	353365	6224	2541	1496	363626	19 - 15
20 - 24	345095	18254	1474	2955	367778	24 - 20
25 - 29	288083	12862	1966	3023	305934	29 - 25
30 - 34	267407	7510	1293	565	276775	34 - 30
35 - 39	241165	6215	1829	341	249550	39 - 35
40 - 44	228492	2992	1290	229	233003	44 - 40
45 - 49	207159	774	553	266	208752	49 - 45
50 - 54	177882	762	426	828	179898	54 - 50
55 - 59	142787	109	73	407	143376	59 - 55
60 - 64	139221	358	196	254	140029	64 - 60
65 - 69	121400	204	410	0	122014	69 - 65
70 - 74	104645	128	486	0	105259	74 - 70
75 - 79	71210	105	0	0	71315	79 - 75
80 - 84	45482	0	0	0	45482	84 - 80
85 and above	18302	69	0	0	18371	85 وما فوق
<b>Total</b>	<b>3670616</b>	<b>58859</b>	<b>18915</b>	<b>10745</b>	<b>3759135</b>	<b>المجموع</b>

**Table 6-b**  
Percentage distribution of residents according to age and type of residency

**جدول رقم 6 - ب**  
توزيع المقيمين بحسب العمر ونوع الإقامة (بالنسبة المئوية)

Age	Type of residency				نوع الإقامة	
	Permanent resident	Temporary resident	Occasionally resident because of the war	Outside the country for study or work	Total	
	مقيم(ة) دائم(ة)	مقيم(ة) غير دائم(ة)	مقيم(ة) بشكل استثنائي بسبب الحرب	خارج البلاد للدراسة أو للعمل	المجموع	العمر
0 - 4	7.0	0.3	12.2	1.2	6.9	4 - 0
5 - 9	8.5	1.1	8.3	2.4	8.3	9 - 5
10 - 14	9.5	2.5	13.2		9.4	14 - 10
15 - 19	9.6	10.6	13.4	13.9	9.7	19 - 15
20 - 24	9.4	31.0	7.8	27.5	9.8	24 - 20
25 - 29	7.8	21.9	10.4	28.1	8.1	29 - 25
30 - 34	7.3	12.8	6.8	5.3	7.4	34 - 30
35 - 39	6.6	10.6	9.7	3.2	6.6	39 - 35
40 - 44	6.2	5.1	6.8	2.1	6.2	44 - 40
45 - 49	5.6	1.3	2.9	2.5	5.6	49 - 45
50 - 54	4.8	1.3	2.3	7.7	4.8	54 - 50
55 - 59	3.9	0.2	0.4	3.8	3.8	59 - 55
60 - 64	3.8	0.6	1.0	2.4	3.7	64 - 60
65 - 69	3.3	0.3	2.2		3.2	69 - 65
70 - 74	2.9	0.2	2.6		2.8	74 - 70
75 - 79	1.9	0.2			1.9	79 - 75
80 - 84	1.2				1.2	84 - 80
85 and above	0.5	0.1			0.5	85 وما فوق
Total	100	100	100	100	100	المجموع

**Table 7-a**  
Distribution of residents according to age and Regions

**جدول رقم 7 - أ**  
توزيع المقيمين بحسب العمر والمناطق

Age	Regions							المناطق	
	Beirut	Mount Lebanon*	Dahyieh	Northern Lebanon	Bekaa	Less damaged South (Saida, Jezzine , Hasbaiya)	Most damaged South (Nabatiyeh, Sour, Bent Jbayl, Marjaayoun)	Lebanon	Lebanon
	بيروت	جبل لبنان*	الضاحية الجنوبية لبيروت	لبنان الشمالي	البقاع	الجنوب الأقل تضرراً (صيدا، جزين، حاصبيا)	الجنوب الأكثر تضرراً (النبطية، صور، بنت جبيل، مرجعيون)	لبنان	العمر
0 - 4	20914	63561	38904	56128	35100	16232	30183	261022	4 - 0
5 - 9	20476	75322	42413	70852	44704	21172	37963	312902	9 - 5
10 - 14	25931	67187	50441	89438	50748	23422	46883	354050	14 - 10
15 - 19	31342	70041	47029	87316	51827	27335	48736	363626	19 - 15
20 - 24	37017	93459	44341	77988	48004	25000	41969	367778	24 - 20
25 - 29	32014	92481	45056	53051	39718	16400	27213	305933	29 - 25
30 - 34	24208	92997	36132	48799	33277	14674	26689	276776	34 - 30
35 - 39	21326	71823	34385	48164	31520	14925	27406	249549	39 - 35
40 - 44	23341	61591	26533	46225	28079	17402	29832	233003	44 - 40
45 - 49	23018	59094	23348	39141	25487	15430	23234	208752	49 - 45
50 - 54	19263	61285	17734	31277	21493	11376	17471	179899	54 - 50
55 - 59	17291	47865	12278	26377	18019	8647	12901	143378	59 - 55
60 - 64	16440	47830	12845	24800	17800	8911	11404	140030	64 - 60
65 - 69	16093	40038	10845	19780	15969	6682	12608	122015	69 - 65
70 - 74	14062	34335	8022	19061	13367	7248	9164	105259	74 - 70
75 - 79	12056	20975	5215	13171	7503	4689	7706	71315	79 - 75
80 - 84	5243	19290	1718	8573	4070	2483	4105	45482	84 - 80
85 and above	1331	7340	723	3573	3181	849	1374	18371	85 وما فوق
<b>Total</b>	<b>361366</b>	<b>1026514</b>	<b>457962</b>	<b>763714</b>	<b>489866</b>	<b>242877</b>	<b>416841</b>	<b>3759140</b>	<b>المجموع</b>

\*Mount Lebanon: Excluding Beirut south Suburbs (Dahyieh)

\*جبل لبنان: باستثناء ضاحية بيروت الجنوبية (الضاحية)

**Table 7-b**  
Percentage distribution of residents according to age and Regions

**جدول رقم 7 - ب**  
توزع المقيمين بحسب العمر والمناطق (بالنسبة المئوية)

Age	Regions							المناطق	
	Beirut	Mount Lebanon*	Dahyieh	Northern Lebanon	Bekaa	Less damaged South (Saida, Jezzine, Hasbaiya)	Most damaged South (Nabatiyeh, Sour, Bent Jbayl, Marjaayoun)	Lebanon	Lebanon
	بيروت	جبل لبنان*	الضاحية الجنوبية لبيروت	لبنان الشمالي	البقاع	الجنوب الأقل تضرراً (صيدا، جزين، حاصبيا)	الجنوب الأكثر تضرراً (النبطية، صور، بنت جبيل، مرجعيون)	لبنان	العمر
0 - 4	5.8	6.2	8.5	7.3	7.2	6.7	7.2	6.9	4 - 0
5 - 9	5.7	7.3	9.3	9.3	9.1	8.7	9.1	8.3	9 - 5
10 - 14	7.2	6.5	11.0	11.7	10.4	9.6	11.2	9.4	14 - 10
15 - 19	8.7	6.8	10.3	11.4	10.6	11.3	11.7	9.7	19 - 15
20 - 24	10.2	9.1	9.7	10.2	9.8	10.3	10.1	9.8	24 - 20
25 - 29	8.9	9.0	9.8	6.9	8.1	6.8	6.5	8.1	29 - 25
30 - 34	6.7	9.1	7.9	6.4	6.8	6.0	6.4	7.4	34 - 30
35 - 39	5.9	7.0	7.5	6.3	6.4	6.1	6.6	6.6	39 - 35
40 - 44	6.5	6.0	5.8	6.1	5.7	7.2	7.2	6.2	44 - 40
45 - 49	6.4	5.8	5.1	5.1	5.2	6.4	5.6	5.6	49 - 45
50 - 54	5.3	6.0	3.9	4.1	4.4	4.7	4.2	4.8	54 - 50
55 - 59	4.8	4.7	2.7	3.5	3.7	3.6	3.1	3.8	59 - 55
60 - 64	4.5	4.7	2.8	3.2	3.6	3.7	2.7	3.7	64 - 60
65 - 69	4.5	3.9	2.4	2.6	3.3	2.8	3.0	3.2	69 - 65
70 - 74	3.9	3.3	1.8	2.5	2.7	3.0	2.2	2.8	74 - 70
75 - 79	3.3	2.0	1.1	1.7	1.5	1.9	1.8	1.9	79 - 75
80 - 84	1.5	1.9	0.4	1.1	0.8	1.0	1.0	1.2	84 - 80
85 and above	0.4	0.7	0.2	0.5	0.6	0.3	0.3	0.5	85 وما فوق
Total	100	100	100	100	100	100	100	100	المجموع

\*Mount Lebanon: Excluding Beirut south Suburbs (Dahyieh)

\*جبل لبنان: باستثناء ضاحية بيروت الجنوبية (الضاحية)



**Table 8-a**  
Distribution of residents according to place of registration  
and sex

**جدول رقم 8 - أ**  
توزع المقيمين بحسب مكان القيد والجنس

Place of registration	Sex		الجنس	مكان القيد
	Females	Males	Females & Males	
	إناث	ذكور	اناث وذكور معاً	
Beirut	171361	158374	329735	بيروت
Mount Lebanon	393274	384008	777282	جبل لبنان
Northern Lebanon	405323	424552	829875	لبنان الشمالي
Bekaa	345498	355035	700533	البقاع
Southern lebanon	246625	224722	471347	لبنان الجنوبي
Nabatieh	258771	248492	507263	النبطية
Non-Lebanese	79416	62478	141894	غير لبناني
No response	1205	0	1205	لا جواب
Total	1901473	1857661	3759134	المجموع

**Table 8-b**  
Percentage distribution of residents according to place of  
registration and sex

**جدول رقم 8 - ب**  
توزع المقيمين بحسب مكان القيد والجنس (بالنسبة المئوية)

Place of registration	Sex		الجنس	مكان القيد
	Females	Males	Females & Males	
	إناث	ذكور	اناث وذكور معاً	
Beirut	52.0	48.0	100	بيروت
Mount Lebanon	50.6	49.4	100	جبل لبنان
Northern Lebanon	48.8	51.2	100	لبنان الشمالي
Bekaa	49.3	50.7	100	البقاع
Southern lebanon	52.3	47.7	100	لبنان الجنوبي
Nabatieh	51.0	49.0	100	النبطية
Non-Lebanese	56.0	44.0	100	غير لبناني
No response	100		100	لا جواب
Total	50.6	49.4	100	المجموع

**Table 9-a**  
Distribution of residents according to place of registration  
and marital status

**جدول رقم 9 - أ**  
توزع المقيمين بحسب مكان القيد والحالة الزوجية

Place of registration	Marital Status					Total	مكان القيد
	Never married لم يسبق له (لها) الزواج	Married متزوج (ة)	Widowed أرمل (ة)	Divorced مطلق (ة)	Seperated منفصل (ة) / هاجر (ة)		
Beirut	166314	138954	19099	5007	362	329736	بيروت
Mount Lebanon	398400	327330	45905	4446	1202	777283	جبل لبنان
Northern Lebanon	500035	292865	31015	4886	1074	829875	لبنان الشمالي
Bekaa	405238	260143	29674	3466	2013	700534	البقاع
Southern lebanon	266957	182708	17824	3062	796	471347	لبنان الجنوبي
Nabatieh	286164	196222	18904	3916	2057	507263	النبطية
Non-Lebanese	79182	56288	4254	2035	135	141894	غير لبناني
No response	829	0	376	0	0	1205	لا جواب
Total	2103119	1454510	167051	26818	7639	3759137	المجموع

**Table 9-b**  
Percentage distribution of residents according to place of  
registration and marital status

**جدول رقم 9 - ب**  
توزع المقيمين بحسب مكان القيد والحالة الزوجية (بالنسبة  
المئوية)

Place of registration	Marital Status					Total	مكان القيد
	Never married لم يسبق له (لها) الزواج	Married متزوج (ة)	Widowed أرمل (ة)	Divorced مطلق (ة)	Seperated منفصل (ة) / هاجر (ة)		
Beirut	50.4	42.1	5.8	1.5	0.1	100	بيروت
Mount Lebanon	51.3	42.1	5.9	0.6	0.2	100	جبل لبنان
Northern Lebanon	60.3	35.3	3.7	0.6	0.1	100	لبنان الشمالي
Bekaa	57.8	37.1	4.2	0.5	0.3	100	البقاع
Southern lebanon	56.6	38.8	3.8	0.6	0.2	100	لبنان الجنوبي
Nabatieh	56.4	38.7	3.7	0.8	0.4	100	النبطية
Non-Lebanese	55.8	39.7	3.0	1.4	0.1	100	غير لبناني
No response	68.8		31.2			100	لا جواب
Total	55.9	38.7	4.4	0.7	0.2	100	المجموع

**Table 10-a**  
Distribution of residents (aged 15 years and above) according to marital status and sex

**جدول رقم 10 - أ**  
توزيع المقيمين (في عمر 15 سنة وما فوق) بحسب الحالة الزوجية والجنس

Marital Status	Sex		الجنس	الحالة الزوجية
	Females	Males	Females & Males	
	إناث	ذكور	اناث وذكور معاً	
Never married	548058	627089	1175147	لم يسبق له (لها) الزواج
Married	741645	712864	1454509	متزوج (ة)
Widowed	141874	25178	167052	أرمل (ة)
Divorced	17955	8861	26816	مطلق (ة)
Seperated	4674	2964	7638	منفصل (ة) / هاجر (ة)
Total	1454206	1376956	2831162	المجموع

**Table 10-b**  
Percentage distribution of residents (aged 15 years and above) according to marital status and sex

**جدول رقم 10 - ب**  
توزيع المقيمين (في عمر 15 سنة وما فوق) بحسب الحالة الزوجية والجنس (بالنسبة المئوية)

Marital Status	Sex		الجنس	الحالة الزوجية
	Females	Males	Females & Males	
	إناث	ذكور	اناث وذكور معاً	
Never married	37.7	45.5	41.5	لم يسبق له (لها) الزواج
Married	51.0	51.8	51.4	متزوج (ة)
Widowed	9.8	1.8	5.9	أرمل (ة)
Divorced	1.2	0.6	0.9	مطلق (ة)
Seperated	0.3	0.2	0.3	منفصل (ة) / هاجر (ة)
Total	100	100	100	المجموع

**Table 11-a**  
Distribution of residents (aged 15 years and above) according to marital status and age

**جدول رقم 11 - أ**  
توزيع المقيمين (في عمر 15 سنة وما فوق) بحسب الحالة الزوجية والعمر

Age	Marital Status					الحالة الزوجية		العمر
	Never married لم يسبق له لها الزواج	Married متزوج (ة)	Widowed أرمل (ة)	Divorced مطلق (ة)	Seperated منفصل (ة) / هاجر (ة)	Total المجموع		
15 - 19	357419	6030	0	177	0	363626	19 - 15	
20 - 24	328274	38353	76	922	153	367778	24 - 20	
25 - 29	200993	102582	351	2008	0	305934	29 - 25	
30 - 34	109912	161093	733	3717	1320	276775	34 - 30	
35 - 39	62606	179491	1534	5334	585	249550	39 - 35	
40 - 44	41211	182524	4705	3842	720	233002	44 - 40	
45 - 49	25608	172292	7115	3458	279	208752	49 - 45	
50 - 54	15343	146005	13175	2882	2494	179899	54 - 50	
55 - 59	11628	115117	15230	965	436	143376	59 - 55	
60 - 64	8876	107980	21588	1586	0	140030	64 - 60	
65 - 69	4885	91606	23628	1148	748	122015	69 - 65	
70 - 74	3829	75263	24825	589	753	105259	74 - 70	
75 - 79	2609	45016	23541	73	76	71315	79 - 75	
80 - 84	1650	22758	20998	0	76	45482	84 - 80	
85 and above	304	8398	9552	116	0	18370	85 وما فوق	
Total	1175147	1454508	167051	26817	7640	2831163	المجموع	

**Table 11-b**  
Percentage distribution of residents (aged 15 years and above) according to marital status and age

**جدول رقم 11 - ب**  
توزع المقيمين (في عمر 15 سنة وما فوق) بحسب الحالة  
الزواجية والعمر (بالنسبة المئوية)

Age	Marital Status					الحالة الزوجية	
	Never married لم يسبق له لها الزواج	Married متزوج (ة)	Widowed أرمل (ة)	Divorced مطلق (ة)	Seperated منفصل (ة) / هاجر (ة)	Total المجموع	العمر
15 - 19	98.3	1.7		0.1		100	19 - 15
20 - 24	89.3	10.4	0.0	0.3	0.0	100	24 - 20
25 - 29	65.7	33.5	0.1	0.7		100	29 - 25
30 - 34	39.7	58.2	0.3	1.3	0.5	100	34 - 30
35 - 39	25.1	71.9	0.6	2.1	0.2	100	39 - 35
40 - 44	17.7	78.3	2.0	1.6	0.3	100	44 - 40
45 - 49	12.3	82.5	3.4	1.7	0.1	100	49 - 45
50 - 54	8.5	81.2	7.3	1.6	1.4	100	54 - 50
55 - 59	8.1	80.3	10.6	0.7	0.3	100	59 - 55
60 - 64	6.3	77.1	15.4	1.1		100	64 - 60
65 - 69	4.0	75.1	19.4	0.9	0.6	100	69 - 65
70 - 74	3.6	71.5	23.6	0.6	0.7	100	74 - 70
75 - 79	3.7	63.1	33.0	0.1	0.1	100	79 - 75
80 - 84	3.6	50.0	46.2		0.2	100	84 - 80
85 and above	1.7	45.7	52.0	0.6		100	85 وما فوق
Total	41.5	51.4	5.9	0.9	0.3	100	المجموع

**Table 12-a**  
Distribution of residents (aged 15 years and above) according to marital status and Regions

**جدول رقم 12 - أ**  
توزيع المقيمين (في عمر 15 سنة وما فوق) بحسب الحالة الزوجية والمناطق

Marital Status	Regions							Lebanon	الحالة الزوجية
	Beirut	Mount Lebanon*	Dahyieh	Northern Lebanon	Bekaa	Less damaged South (Saida, Jezzine, Hasbaiya)	Most damaged South (Nabatiyeh, Sour, Bent Jbayl, Marjaayoun)		
	بيروت	جبل لبنان*	الضاحية الجنوبية لبيروت	لبنان الشمالي	البقاع	الجنوب الأقل تضرراً (صيدا، جزين، حاصبيا)	الجنوب الأكثر تضرراً (النبطية، صور، بنت جبيل، مرجعيون)	لبنان	
Never married	115558	316446	136196	248098	158306	74456	126087	1175147	لم يسبق له (لها) الزواج
Married	148632	440883	167880	266135	179608	94995	156376	1454509	متزوج (ة)
Widowed	24464	53044	15813	27626	19688	10980	15437	167052	أرمل (ة)
Divorced	4930	6287	4916	4361	1330	1457	3535	26816	مطلق (ة)
Seperated	461	3784	1396	1074	381	163	379	7638	منفصل (ة) / هاجر (ة)
<b>Total</b>	<b>294045</b>	<b>820444</b>	<b>326201</b>	<b>547294</b>	<b>359313</b>	<b>182051</b>	<b>301814</b>	<b>2831162</b>	<b>المجموع</b>

\*Mount Lebanon: Excluding Beirut south Suburbs (Dahyieh)

\*جبل لبنان: باستثناء ضاحية بيروت الجنوبية (الضاحية)

**Table 12-b**  
Percentage distribution of residents (aged 15 years and above) according to marital status and Regions

**جدول رقم 12 - ب**  
توزيع المقيمين (في عمر 15 سنة وما فوق) بحسب الحالة الزوجية والمناطق (بالنسبة المئوية)

Marital Status	Regions								المناطق
	Beirut	Mount Lebanon*	Dahyieh	Northern Lebanon	Bekaa	Less damaged South (Saida, Jezzine, Hasbaiya)	Most damaged South (Nabatiyeh, Sour, Bent Jbayl, Marjaayoun)	Lebanon	
	بيروت	جبل لبنان*	الضاحية الجنوبية لبيروت	لبنان الشمالي	البقاع	الجنوب الأقل تضرراً (صيدا، جزين، حاصبيا)	الجنوب الأكثر تضرراً (النبطية، صور، بنت جبيل، مرجعيون)	لبنان	الحالة الزوجية
Never married	39.3	38.6	41.8	45.3	44.1	40.9	41.8	41.5	لم يسبق له (لها) الزواج
Married	50.5	53.7	51.5	48.6	50.0	52.2	51.8	51.4	متزوج (ة)
Widowed	8.3	6.5	4.8	5.1	5.5	6.0	5.1	5.9	أرمل (ة)
Divorced	1.7	0.8	1.5	0.8	0.4	0.8	1.2	0.9	مطلق (ة)
Seperated	0.2	0.5	0.4	0.2	0.1	0.1	0.1	0.3	منفصل (ة) / هاجر (ة)
<b>Total</b>	<b>100</b>	<b>100</b>	<b>100</b>	<b>100</b>	<b>100</b>	<b>100</b>	<b>100</b>	<b>100</b>	<b>المجموع</b>

\*Mount Lebanon: Excluding Beirut south Suburbs (Dahyieh)

\*جبل لبنان: باستثناء ضاحية بيروت الجنوبية (الضاحية)

**Table 13**  
Distribution of residents according to moving out of the primary residence during the war

**جدول رقم 13**  
توزع المقيمين بحسب ترك المنزل الأساسي خلال الحرب

	Frequency	Percentage (%)	ترك المنزل الأساسي
	العدد	النسبة المئوية	
Moving out of the primary residence			
No	2445064	65.0	كلا
Yes	1284139	34.2	نعم
Not living with the household during the war	29932	0.8	لم يكن مقيم مع الأسرة خلال الحرب
Total	3759136	100	المجموع

**Table 14-a**  
Distribution of residents according to moving out of the primary residence during the war and Regions

**جدول رقم 14 - أ**  
توزع المقيمين بحسب ترك المنزل الأساسي خلال الحرب والمناطق

Regions	Moving out of the primary residence		Not living with the household during the war لم يكن مقيم مع الأسرة خلال الحرب	Total المجموع	ترك المنزل الأساسي
	No كلا	Yes نعم			
Beirut	246759	109493	5114	361366	بيروت
Mount Lebanon*	798724	221968	5822	1026514	جبل لبنان*
Dahyieh	46600	405934	5426	457960	الضاحية الجنوبية لبيروت
Northern Lebanon	733908	25624	4180	763712	لبنان الشمالي
Bekaa	386927	100237	2702	489866	البقاع
Less damaged South (Saida, Jezzine , Hasbaiya)	155442	84017	3418	242877	الجنوب الأقل تضرراً (صيدا، جزين، حاصبيا)
Most damaged South (Nabatiyeh, Sour, Bent Jbayl, Marjaayoun)	76704	336867	3271	416842	الجنوب الأكثر تضرراً (النبطية، صور، بنت جبيل، مرجعيون)
Lebanon	2445064	1284140	29933	3759137	لبنان
*Mount Lebanon: Excluding Beirut south Suburbs (Dahyieh)					*جبل لبنان: باستثناء ضاحية بيروت الجنوبية (الضاحية)



**Table 14-b**  
Percentage distribution of residents according to moving out of the primary residence during the war and regions

**جدول رقم 14 - ب**  
توزع المقيمين بحسب ترك المنزل الأساسي خلال الحرب والمناطق (بالنسبة المئوية)

Regions	Moving out of the primary residence		Not living with the household during the war	Total	المناطق
	No	Yes			
Beirut	68.3	30.3	1.4	100	بيروت
Mount Lebanon*	77.8	21.6	0.6	100	جبل لبنان*
Dahyieh	10.2	88.6	1.2	100	لضاحية الجنوبية لبيروت
Northern Lebanon	96.1	3.4	0.5	100	لبنان الشمالي
Bekaa	79.0	20.5	0.6	100	البقاع
Less damaged South (Saida, Jezzine , Hasbaiya)	64.0	34.6	1.4	100	الجنوب الأقل تضرراً (صيدا، جزين، حاصبيا)
Most damaged South (Nabatiyeh, Sour, Bent Jbayl, Marjaayoun)	18.4	80.8	0.8	100	الجنوب الأكثر تضرراً (النبطية، صور، بنت جبيل، مرجعيون)
Lebanon	65.0	34.2	0.8	100	لبنان

\*Mount Lebanon: Excluding Beirut south Suburbs (Dahyieh)

\*جبل لبنان: باستثناء ضاحية بيروت الجنوبية (الضاحية)

**Table 15-a**  
Distribution of residents according to moving out of the primary residence during the war and relation with head of household

**جدول رقم 15 - أ**  
توزيع المقيمين بحسب ترك المنزل الأساسي خلال الحرب والعلاقة برؤس الأسرة

Relation with head of household	Moving out of the primary residence		Not living with the household during the war	Total	العلاقة برؤس الأسرة
	No	Yes			
	كلا	نعم	لم يكن مقيماً مع الأسرة خلال الحرب	المجموع	
Head of household M/F	594552	277371	2677	874600	رب (ة) الأسرة
Husband / wife	453180	237707	926	691813	زوج (ة)
Son / daughter	1221906	693084	22546	1937536	ابن (ة)
Father / mother	41242	10175	320	51737	والد (ة)
Son-in-law / daughter-in-law	13880	6781	76	20737	زوج ابنة / زوجة ابن
Grandson / grand daughter	25935	21847	1180	48962	حفيد (ة)
Other kinship	70800	25734	270	96804	صلة قرابة أخرى
No kinship	2948	1220	0	4168	لا صلة قرابة
Servant M/F	20622	10221	1937	32780	خادم (ة)
Total	2445065	1284140	29932	3759137	المجموع

**Table 15-b**  
Percentage distribution of residents according to moving out of the primary residence during the war and relation with head of household

**جدول رقم 15 - ب**  
توزيع المقيمين بحسب ترك المنزل الأساسي خلال الحرب والعلاقة برؤس الأسرة (بالنسبة المئوية)

Relation with head of household	Moving out of the primary residence		Not living with the household during the war	Total	العلاقة برؤس الأسرة
	No	Yes			
	كلا	نعم	لم يكن مقيماً مع الأسرة خلال الحرب	المجموع	
Head of household M/F	68.0	31.7	0.3	100	رب (ة) الأسرة
Husband / wife	65.5	34.4	0.1	100	زوج (ة)
Son / daughter	63.1	35.8	1.2	100	ابن (ة)
Father / mother	79.7	19.7	0.6	100	والد (ة)
Son-in-law / daughter-in-law	66.9	32.7	0.4	100	زوج ابنة / زوجة ابن
Grandson / grand daughter	53.0	44.6	2.4	100	حفيد (ة)
Other kinship	73.1	26.6	0.3	100	صلة قرابة أخرى
No kinship	70.7	29.3		100	لا صلة قرابة
Servant M/F	62.9	31.2	5.9	100	خادم (ة)
Total	65.0	34.2	0.8	100	المجموع

**Table 16**  
Distribution of residents who left their primary residences during the war according to the area they moved to

**جدول رقم 16**  
توزيع المقيمين الذين تركوا منازلهم الأساسية خلال الحرب بحسب المنطقة التي إنتقلوا إليها

The area moved to during the war	Frequency	Percentage (%)	المنطقة التي تم الإنتقال إليها خلال الحرب
	العدد	النسبة المئوية	
Beirut	192467	15.0	بيروت
Mount Lebanon	543686	42.3	جبل لبنان
Northern Lebanon	70673	5.5	لبنان الشمالي
Bekaa	117867	9.2	البقاع
Southern lebanon	138160	10.8	لبنان الجنوبي
Nabatieh	8011	0.6	النبطية
Abroad	213275	16.6	خارج البلد
Total	1284139	100	المجموع

**Table 17**  
Distribution of residents who left their primary residences during the war according to the type of residence they moved in

**جدول رقم 17**  
توزيع المقيمين الذين تركوا منازلهم الأساسية خلال الحرب بحسب نوع المسكن الذي انتقلوا للعيش فيه

Type of residence	Frequency	Percentage (%)	نوع المسكن
	العدد	النسبة المئوية	
Secondary house for the household or for any household member	108019	8.4	منزل ثانوي للأسرة او الفرد
Son's, daughter's or relatives house	385394	30.0	منزل اولاد او اهل او اقارب
Friend's or others' house	185733	14.5	منزل اصدقاء او افراد اخرين
Rent a house	208104	16.2	استئجار منزل
Rent a hotel room	8485	0.7	فندق
School	145876	11.4	مدرسة
Public places (gardens..)	6481	0.5	اماكن عامة(حدائق...)
Religious establishments	7847	0.6	مؤسسات دينية(اديرة، كنائس، مساجد...)
Other	14547	1.1	غير ذلك
Inapplicable	213275	16.6	لا ينطبق
No response	379	0.0	لا جواب
Total	1284139	100	المجموع

**Table 18-a**  
Distribution of residents who left their primary residences during the war according to the type of residence they moved in and Regions

**جدول رقم 18 - أ**  
توزيع المقيمين الذين تركوا منازلهم الأساسية خلال الحرب بحسب نوع المسكن الذي انتقلوا للعيش فيه والمناطق

Type of residence	Regions							المناطق	
	Beirut	Mount Lebanon*	Dahyieh	Northern Lebanon	Bekaa	Less damaged South (Saida, Jezzine, Hasbaiya)	Most damaged South (Nabatiyeh, Sour, Bent Jbayl, Marjaayoun)	Lebanon	Lebanon
	بيروت	جبل لبنان*	الضاحية الجنوبية لبيروت	لبنان الشمالي	البقاع	الجنوب الأقل تضرراً (صيدا، جزين، حاصبيا)	الجنوب الأكثر تضرراً (النبطية، صور، بنت جبيل، مرجعيون)	لبنان	نوع المسكن
Secondary house for the household or for any household member	24718	41030	29515	3164	572	6149	2871	108019	منزل ثانوي للأسرة او الفرد
Son's, daughter's or relatives house	35718	100347	119105	8243	20734	30659	70587	385393	منزل اولاد او اهل او اقارب
Friend's or others' house	8669	18446	67173	3814	3645	13350	70636	185733	منزل اصدقاء او افراد اخرين
Rent a house	12964	34956	63829	1929	0	15138	79287	208103	استئجار منزل
Rent a hotel room	349	282	4092	175	0	1037	2550	8485	فندق
School	0	9031	45025	0	7981	7832	76007	145876	مدرسة
Public places (gardens..)	0	0	5269	0	0	0	1212	6481	اماكن عامة (حدائق...)
Religious establishments	0	2258	1263	0	0	1237	3090	7848	مؤسسات دينية (اديرة، كنائس، مساجد...)
Other	116	0	7800	0	953	467	5211	14547	غيره
Inapplicable	26958	15618	62863	8298	66351	8149	25038	213275	لا ينطبق
No response	0	0	0	0	0	0	379	379	لا جواب
<b>Total</b>	<b>109492</b>	<b>221968</b>	<b>405934</b>	<b>25623</b>	<b>100236</b>	<b>84018</b>	<b>336868</b>	<b>1284139</b>	<b>المجموع</b>

\*Mount Lebanon: Excluding Beirut south Suburbs (Dahyieh)

\*جبل لبنان: باستثناء ضاحية بيروت الجنوبية (الضاحية)

Table 18-b

Percentage distribution of residents who left their primary residences during the war according to the type of residence they moved in and Regions

جدول رقم 18 - ب  
توزيع المقيمين الذين تركوا منازلهم الأساسية خلال الحرب بحسب نوع المسكن الذي انتقلوا للعيش فيه والمناطق (بالنسبة المئوية)

Type of residence	Regions					المناطق			نوع المسكن
	Beirut	Mount Lebanon*	Dahyieh	Northern Lebanon	Bekaa	Less damaged South (Saida, Jezzine, Hasbaiya)	Most damaged South (Nabatiyeh, Sour, Bent Jbayl, Marjaayoun)	Lebanon	
	بيروت	جبل لبنان*	الضاحية الجنوبية لبيروت	لبنان الشمالي	البقاع	الجنوب الأقل تضرراً (صيدا، جزين، حاصبيا)	الجنوب الأكثر تضرراً (النبطية، صور، بنت جبيل، مرجعيون)	لبنان	
Secondary house for the household or for any household member	22.6	18.5	7.3	12.3	0.6	7.3	0.9	8.4	منزل ثانوي للأسرة او الفرد
Son's, daughter's or relatives house	32.6	45.2	29.3	32.2	20.7	36.5	21.0	30.0	منزل اولاد او اهل او اقارب
Friend's or others' house	7.9	8.3	16.5	14.9	3.6	15.9	21.0	14.5	منزل اصدقاء او افراد اخرين
Rent a house	11.8	15.7	15.7	7.5		18.0	23.5	16.2	استئجار منزل
Rent a hotel room	0.3	0.1	1.0	0.7		1.2	0.8	0.7	فندق
School		4.1	11.1		8.0	9.3	22.6	11.4	مدرسة
Public places (gardens..)			1.3				0.4	0.5	اماكن عامة (حدائق...)
Religious establishments		1.0	0.3			1.5	0.9	0.6	مؤسسات دينية ( اديرة، كنائس، مساجد...)
Other	0.1		1.9		1.0	0.6	1.5	1.1	غيره
Inapplicable	24.6	7.0	15.5	32.4	66.2	9.7	7.4	16.6	لا جواب
No response							0.1	0.0	لا ينطبق
Total	100	100	100	100	100	100	100	100	المجموع

\*Mount Lebanon: Excluding Beirut south Suburbs (Dahyieh)

\*جبل لبنان: باستثناء ضاحية بيروت الجنوبية (الضاحية)

**Table 19-a**  
Distribution of heads of households according to sex and Regions

**جدول رقم 19 - أ**  
توزيع ارباب الاسر بحسب الجنس و المناطق

Regions	Sex		الجنس	المناطق
	Females	Males	Females & Males	
	إناث	ذكور	اناث وذكور معاً	
Beirut	19467	75284	94751	بيروت
Mount Lebanon*	49526	220073	269599	جبل لبنان*
Dahyieh	16268	83296	99564	الضاحية الجنوبية لبيروت
Northern Lebanon	16957	140246	157203	لبنان الشمالي
Bekaa	12345	92453	104798	البقاع
Less damaged South (Saida, Jezzine , Hasbaiya)	8294	48083	56377	الجنوب الأقل تضرراً (صيدا, جزين, حاصبيا)
Most damaged South (Nabatiyeh, Sour, Bent Jbayl, Marjaayoun)	12760	79548	92308	الجنوب الأكثر تضرراً (النبطية, صور, بنت جبيل, مرجعيون)
Lebanon	135617	738983	874600	لبنان
*Mount Lebanon: Excluding Beirut south Suburbs (Dahyieh)			*جبل لبنان: باستثناء ضاحية بيروت الجنوبية (الضاحية)	

**Table 19-b**  
Percentage distribution of heads of households according to sex and Regions

**جدول رقم 19 - ب**  
توزيع ارباب الاسر بحسب الجنس و المناطق (بالنسبة المئوية)

Regions	Sex		الجنس	المناطق
	Females	Males	Females & Males	
	إناث	ذكور	اناث وذكور معاً	
Beirut	20.5	79.5	100	بيروت
Mount Lebanon*	18.4	81.6	100	جبل لبنان*
Dahyieh	16.3	83.7	100	الضاحية الجنوبية لبيروت
Northern Lebanon	10.8	89.2	100	لبنان الشمالي
Bekaa	11.8	88.2	100	البقاع
Less damaged South (Saida, Jezzine , Hasbaiya)	14.7	85.3	100	الجنوب الأقل تضرراً (صيدا, جزين, حاصبيا)
Most damaged South (Nabatiyeh, Sour, Bent Jbayl, Marjaayoun)	13.8	86.2	100	الجنوب الأكثر تضرراً (النبطية, صور, بنت جبيل, مرجعيون)
Lebanon	15.5	84.5	100	لبنان
*Mount Lebanon: Excluding Beirut south Suburbs (Dahyieh)			*جبل لبنان: باستثناء ضاحية بيروت الجنوبية (الضاحية)	

**Table 20-a**  
Distribution of households according to number of household members and Regions

جدول رقم 20 - أ  
توزيع الاسر بحسب عدد افراد الاسرة و المناطق

Number of household members	Regions								عدد افراد الاسرة
	Beirut	Mount Lebanon*	Dahyieh	Northern Lebanon	Bekaa	Less damaged South (Saida, Jezzine, Hasbaiya)	Most damaged South (Nabatiyeh, Sour, Bent Jbayl, Marjaayoun)	Lebanon	
	بيروت	جبل لبنان*	الضاحية الجنوبية لبيروت	لبنان الشمالي	البيقاع	الجنوب الأقل تضرراً (صيدا، جزين، حاصبيا)	الجنوب الأكثر تضرراً (النبطية، صور، بنت جبيل، مرجعيون)	لبنان	
1	8895	22947	5444	10705	7113	3994	6122	65220	1
2	18049	49760	10150	25029	14119	8200	14755	140062	2
3	17431	45441	14380	20655	15313	9451	12675	135346	3
4	20578	66055	19629	25843	17786	10192	15590	175673	4
5	16126	52574	21147	24107	17594	11534	17335	160417	5
6	9851	21579	13939	17871	14060	8047	12959	98306	6
7	3048	9471	9287	13557	7918	3707	8244	55232	7
8	1449	4032	3746	9688	5194	1535	3725	29369	8
9	443	564	1596	5521	3282	721	1623	13750	9
10 and above	465	753	1145	7844	3636	259	1334	15436	10 وأكثر
<b>Total</b>	<b>96335</b>	<b>273176</b>	<b>100463</b>	<b>160820</b>	<b>106015</b>	<b>57640</b>	<b>94362</b>	<b>888811</b>	<b>المجموع</b>

\*Mount Lebanon: Excluding Beirut south Suburbs (Dahyieh)

\*جبل لبنان: باستثناء ضاحية بيروت الجنوبية (الضاحية)

**Table 20-b**  
Percentage distribution of households according to number of household members and Regions

**جدول رقم 20 - ب**  
توزيع الاسر بحسب عدد افراد الاسرة و المناطق (بالنسبة المئوية)

Number of household members	Regions								المناطق
	Beirut	Mount Lebanon*	Dahyieh	Northern Lebanon	Bekaa	Less damaged South (Saida, Jezzine, Hasbaiya)	Most damaged South (Nabatiyeh, Sour, Bent Jbayl, Marjaayoun)	Lebanon	
	بيروت	جبل لبنان* بيروت	الضاحية الجنوبية لبيروت	لبنان الشمالي	البقاع	الجنوب الأقل تضرراً (صيدا، جزين، حاصبيا)	الجنوب الأكثر تضرراً (النبطية، صور، بنت جبيل، مرجعيون)	لبنان	عدد افراد الاسرة
1	9.2	8.4	5.4	6.7	6.7	6.9	6.5	7.3	1
2	18.7	18.2	10.1	15.6	13.3	14.2	15.6	15.8	2
3	18.1	16.6	14.3	12.8	14.4	16.4	13.4	15.2	3
4	21.4	24.2	19.5	16.1	16.8	17.7	16.5	19.8	4
5	16.7	19.2	21.1	15.0	16.6	20.0	18.4	18.1	5
6	10.2	7.9	13.9	11.1	13.3	14.0	13.7	11.1	6
7	3.2	3.5	9.2	8.4	7.5	6.4	8.7	6.2	7
8	1.5	1.5	3.7	6.0	4.9	2.7	3.9	3.3	8
9	0.5	0.2	1.6	3.4	3.1	1.3	1.7	1.5	9
10 and above	0.5	0.3	1.1	4.9	3.4	0.4	1.4	1.7	10 وأكثر
Total	100	100	100	100	100	100	100	100	المجموع

\*Mount Lebanon: Excluding Beirut south Suburbs (Dahyieh)

\*جبل لبنان: باستثناء ضاحية بيروت الجنوبية (الضاحية)

**Table 21**  
Distribution of residents according to whether benefiting from health insurance

**جدول رقم 21**  
توزيع المقيمين بحسب الاستفادة من أحد أنواع التأمين الصحي

Benefiting from health insurance	Frequency	Percentage%	الاستفادة من أحد أنواع التأمين الصحي
	العدد	النسبة المئوية	
Yes	1815418	48.3	نعم
No	1942952	51.7	كلا
Inapplicable*	766	0.0	لا ينطبق*
Total	3759136	100	المجموع

\* residents for less than 6 months

\* مقيم لأقل من 6 أشهر



**Table 22-a**  
Distribution of residents according to whether benefiting from health insurance and age

**جدول رقم 22 - أ**  
توزيع المقيمين بحسب الاستفادة من أحد أنواع التأمين الصحي و العمر

Age	Benefiting from health insurance		الاستفادة من أحد أنواع التأمين الصحي		المجموع	العمر
	Yes نعم	No كلا	Inapplicable* لا ينطبق*	Total		
0 - 4	121768	139253	0	261021	4 - 0	
5 - 9	153439	159463	0	312902	9 - 5	
10 - 14	167074	186975	0	354049	14 - 10	
15 - 19	180360	183266	0	363626	19 - 15	
20 - 24	199924	167188	666	367778	24 - 20	
25 - 29	137492	168342	100	305934	29 - 25	
30 - 34	127815	148960	0	276775	34 - 30	
35 - 39	119447	130103	0	249550	39 - 35	
40 - 44	110987	122015	0	233002	44 - 40	
45 - 49	103410	105342	0	208752	49 - 45	
50 - 54	90386	89513	0	179899	54 - 50	
55 - 59	70887	72490	0	143377	59 - 55	
60 - 64	68958	71071	0	140029	64 - 60	
65 - 96	58774	63240	0	122014	69 - 65	
70 - 74	46676	58583	0	105259	74 - 70	
75 - 79	31534	39782	0	71316	79 - 75	
80 - 84	20378	25104	0	45482	84 - 80	
85 and above	6108	12263	0	18371	85 وما فوق	
<b>Total</b>	<b>1815417</b>	<b>1942953</b>	<b>766</b>	<b>3759136</b>	<b>لمجموع</b>	

\* residents for less than 6 months

\* مقيم لأقل من 6 أشهر

**Table 22-b**  
Percentage distribution of residents according to whether benefiting from health insurance and age

**جدول رقم 22 - ب**  
توزيع المقيمين بحسب الاستفادة من أحد أنواع التأمين الصحي والعمر (بالنسبة المئوية)

Age	Benefiting from health insurance		الاستفادة من أحد أنواع التأمين الصحي		Total	العمر
	Yes	No	Inapplicable*	Total		
	نعم	كلا	لا ينطبق*	المجموع		
0 - 4	6.7	7.2		6.9	4 - 0	
5 - 9	8.5	8.2		8.3	9 - 5	
10 - 14	9.2	9.6		9.4	14 - 10	
15 - 19	9.9	9.4		9.7	19 - 15	
20 - 24	11.0	8.6	86.9	9.8	24 - 20	
25 - 29	7.6	8.7	13.1	8.1	29 - 25	
30 - 34	7.0	7.7		7.4	34 - 30	
35 - 39	6.6	6.7		6.6	39 - 35	
40 - 44	6.1	6.3		6.2	44 - 40	
45 - 49	5.7	5.4		5.6	49 - 45	
50 - 54	5.0	4.6		4.8	54 - 50	
55 - 59	3.9	3.7		3.8	59 - 55	
60 - 64	3.8	3.7		3.7	64 - 60	
65 - 96	3.2	3.3		3.2	69 - 65	
70 - 74	2.6	3.0		2.8	74 - 70	
75 - 79	1.7	2.1		1.9	79 - 75	
80 - 84	1.1	1.3		1.2	84 - 80	
85 and above	0.3	0.6		0.5	85 وما فوق	
Total	100	100	100	100	المجموع	

\* residents for less than 6 months

\* مقيم لأقل من 6 أشهر

**Table 23-a**  
Distribution of residents according to whether benefiting from health insurance and Regions

**جدول رقم 23 - أ**  
توزيع المقيمين بحسب الاستفادة من أحد أنواع التأمين الصحي و المناطق

Regions	Benefiting from health insurance		Inapplicable (residents for less than 6 months) لا ينطبق (مقيم لأقل من 6 أشهر)	Total	المناطق
	Yes نعم	No كلا			
Beirut	231482	129598	287	361367	بيروت
Mount Lebanon*	622587	403927	0	1026514	جبل لبنان*
Dahyieh	206423	251537	0	457960	الضاحية الجنوبية لبيروت
Northern Lebanon	309068	454440	205	763713	لبنان الشمالي
Bekaa	209072	280685	109	489866	البقاع
Less damaged South (Saida, Jezzine , Hasbaiya)	99066	143644	166	242876	الجنوب الأقل تضرراً (صيدا، جزين، حاصبيا)
Most damaged South (Nabatiyeh, Sour, Bent Jbayl, Marjaayoun)	137720	279122	0	416842	الجنوب الأكثر تضرراً (النبطية، صور، بنت جبيل، مرجعيون)
Lebanon	1815418	1942953	767	3759138	لبنان

\* Mount Lebanon: excluding Beirut South Suburbs (Dahyeh)      \*جبل لبنان: باستثناء ضاحية بيروت الجنوبية (الضاحية)

**Table 23-b**  
Percentage distribution of residents according to whether benefiting from health insurance and Regions

**جدول رقم 23 - ب**  
توزيع المقيمين بحسب الاستفادة من أحد أنواع التأمين الصحي والمناطق (بالنسبة المئوية)

Regions	Benefiting from health insurance		Inapplicable (residents for less than 6 months) لا ينطبق (مقيم لأقل من 6 أشهر)	Total	المناطق
	Yes نعم	No كلا			
Beirut	12.8	6.7	37.4	9.6	بيروت
Mount Lebanon*	34.3	20.8		27.3	جبل لبنان*
Dahyieh	11.4	12.9		12.2	الضاحية الجنوبية لبيروت
Northern Lebanon	17.0	23.4	26.7	20.3	لبنان الشمالي
Bekaa	11.5	14.4	14.2	13.0	البقاع
Less damaged South (Saida, Jezzine , Hasbaiya)	5.5	7.4	21.6	6.5	الجنوب الأقل تضرراً (صيدا، جزين، حاصبيا)
Most damaged South (Nabatiyeh, Sour, Bent Jbayl, Marjaayoun)	7.6	14.4		11.1	الجنوب الأكثر تضرراً (النبطية، صور، بنت جبيل، مرجعيون)
Lebanon	100	100	100	100	لبنان

\* Mount Lebanon: excluding Beirut South Suburbs (Dahyeh)      \*جبل لبنان: باستثناء ضاحية بيروت الجنوبية (الضاحية)

Table 24-a

Distribution of residents benefiting from any type of health insurance according to type of health insurance and age

جدول رقم 24 - أ  
توزيع المقيمين المستفيدين من أحد أنواع التأمين الصحي  
بحسب نوع التأمين الصحي و العمر

Age	Type of health insurance						نوع التأمين الصحي		
	National social security fund	Facultative fund	Public servants cooperation	Army and the internal security forces	Private insurance at the employer's expense	Private insurance at own expense or through an institution or union	Other	Total	
	الصندوق الوطني للضمان الاجتماعي	الضمان الاختياري	تعاونية موظفي الدولة	الجيش وقوى الامن	تأمين خاص على نفقة صاحب العمل	تأمين خاص لحسابه أو من خلال مؤسسة أو نقابة أو هيئة	غير ذلك	المجموع	العمر
0 - 4	66445	3124	8670	24925	1307	15353	1944	121768	4 - 0
5 - 9	72319	5023	13156	35926	2666	21325	3025	153440	9 - 5
10 - 14	79648	6071	13907	39021	635	24174	3619	167075	14 - 10
15 - 19	93091	5876	16097	40087	822	19830	4558	180361	19 - 15
20 - 24	108980	4918	15664	42558	8598	15763	3442	199923	24 - 20
25 - 29	68494	803	7625	28992	14069	15537	1971	137491	29 - 25
30 - 34	61456	2169	6076	21957	12158	22807	1192	127815	34 - 30
35 - 39	58537	4155	7866	22426	5441	19081	1941	119447	39 - 35
40 - 44	55452	3177	8529	22635	3179	16427	1588	110987	44 - 40
45 - 49	49952	4216	12991	18753	1123	13512	2863	103410	49 - 45
50 - 54	34770	3878	14197	19075	625	16205	1637	90387	54 - 50
55 - 59	28327	3231	13652	11736	167	12513	1259	70885	59 - 55
60 - 64	23972	1943	10967	15521	698	14299	1558	68958	64 - 60
65 - 96	22307	2043	10332	16296	376	6223	1196	58773	69 - 65
70 - 74	21098	1724	4070	13174	0	5576	1034	46676	74 - 70
75 - 79	13481	3408	4744	5937	0	3369	594	31533	79 - 75
80 - 84	7371	2631	4568	3569	0	1685	555	20379	84 - 80
85 and above	1888	153	2848	901	0	259	59	6108	85 وما فوق
Total	867588	58543	175959	383489	51864	243938	34035	1815416	لمجموع

Table 24-b

Percentage distribution of residents benefiting from any type of health insurance according to type of health insurance and age

جدول رقم 24 - ب  
توزع المقيمين المستفيدين من أحد أنواع التأمين الصحي  
بحسب نوع التأمين الصحي و العمر (بالنسبة المئوية)

Age	Type of health insurance							نوع التأمين الصحي	
	National social security fund	Facultative fund	Public servants cooperation	Army and the internal security forces	Private insurance at the employer's expense	Private insurance at own expense or through an institution or union	Other	Total	
	الصندوق الوطني للضمان الاجتماعي	الضمان الاختياري	تعاونية موظفي الدولة	الجيش وقوى الامن	تأمين خاص على نفقة صاحب العمل	تأمين خاص لحسابه أو من خلال مؤسسة أو نقابة أو هيئة	غير ذلك	المجموع	العمر
0 - 4	7.7	5.3	4.9	6.5	2.5	6.3	5.7	6.7	4 - 0
5 - 9	8.3	8.6	7.5	9.4	5.1	8.7	8.9	8.5	9 - 5
10 - 14	9.2	10.4	7.9	10.2	1.2	9.9	10.6	9.2	14 - 10
15 - 19	10.7	10.0	9.1	10.5	1.6	8.1	13.4	9.9	19 - 15
20 - 24	12.6	8.4	8.9	11.1	16.6	6.5	10.1	11.0	24 - 20
25 - 29	7.9	1.4	4.3	7.6	27.1	6.4	5.8	7.6	29 - 25
30 - 34	7.1	3.7	3.5	5.7	23.4	9.3	3.5	7.0	34 - 30
35 - 39	6.7	7.1	4.5	5.8	10.5	7.8	5.7	6.6	39 - 35
40 - 44	6.4	5.4	4.8	5.9	6.1	6.7	4.7	6.1	44 - 40
45 - 49	5.8	7.2	7.4	4.9	2.2	5.5	8.4	5.7	49 - 45
50 - 54	4.0	6.6	8.1	5.0	1.2	6.6	4.8	5.0	54 - 50
55 - 59	3.3	5.5	7.8	3.1	0.3	5.1	3.7	3.9	59 - 55
60 - 64	2.8	3.3	6.2	4.1	1.3	5.9	4.6	3.8	64 - 60
65 - 96	2.6	3.5	5.9	4.2	0.7	2.6	3.5	3.2	69 - 65
70 - 74	2.4	2.9	2.3	3.4		2.3	3.0	2.6	74 - 70
75 - 79	1.6	5.8	2.7	1.5		1.4	1.7	1.7	79 - 75
80 - 84	0.8	4.5	2.6	0.9		0.7	1.6	1.1	84 - 80
85 and above	0.2	0.3	1.6	0.2		0.1	0.2	0.3	85 وما فوق
Total	100	100	100	100	100	100	100	100	لمجموع

**Table 25-a**  
Distribution of residents benefiting from any type of health insurance according to type of health insurance and sex

**جدول رقم 25 - أ**  
توزع المقيمين المستفيدين من أحد أنواع التأمين الصحي بحسب نوع التأمين الصحي و الجنس

Type of health insurance	Sex		Females & Males	نوع التأمين الصحي
	Females	Males		
	إناث	ذكور	إناث وذكور معاً	
National Social Security Fund	450880	416709	867589	الصندوق الوطني للضمان الإجتماعي
Facultative Fund	28379	30162	58541	الضمان الإختياري
Public servants cooperation	97124	78836	175960	تعاونية موظفي الدولة
Army and the internal security forces	172936	210554	383490	الجيش وقوى الأمن
Private insurance on the employer's expense	39068	12798	51866	تأمين خاص على نفقة صاحب العمل
Private insurance at own expense or through an institution or union	119368	124570	243938	تأمين خاص لحسابه أو من خلال مؤسسة أو نقابة أو هيئة
Other	17295	16740	34035	غير ذلك
Total	925050	890369	1815419	المجموع

**Table 25-b**  
Percentage distribution of residents benefiting from any type of health insurance according to type of health insurance and sex

**جدول رقم 25 - ب**  
توزع المقيمين المستفيدين من أحد أنواع التأمين الصحي بحسب نوع التأمين الصحي و الجنس (بالنسبة المئوية)

Type of health insurance	Sex		Females & Males	نوع التأمين الصحي
	Females	Males		
	إناث	ذكور	إناث وذكور معاً	
National Social Security Fund	48.7	46.8	47.8	الصندوق الوطني للضمان الإجتماعي
Facultative Fund	3.1	3.4	3.2	الضمان الإختياري
Public servants cooperation	10.5	8.9	9.7	تعاونية موظفي الدولة
Army and the internal security forces	18.7	23.6	21.1	الجيش وقوى الأمن
Private insurance on the employer's expense	4.2	1.4	2.9	تأمين خاص على نفقة صاحب العمل
Private insurance at own expense or through an institution or union	12.9	14.0	13.4	تأمين خاص لحسابه أو من خلال مؤسسة أو نقابة أو هيئة
Other	1.9	1.9	1.9	غير ذلك
Total	100.0	100.0	100.0	المجموع

**Table 26-a**  
Distribution of residents benefiting from any type of health insurance according to type of health insurance and Regions

**جدول رقم 26 - أ**  
توزيع المقيمين المستفيدين من أحد أنواع التأمين الصحي بحسب نوع التأمين الصحي و المناطق

Type of health insurance	Regions								نوع التأمين الصحي
	Beirut	Mount Lebanon*	Dahyieh	Northern Lebanon	Bekaa	Less damaged South (Saida, Jezzine, Hasbaiya)	Most damaged South (Nabatiyeh, Sour, Bent Jbayl, Marjaayoun)	Lebanon	
	بيروت	جبل لبنان*	الضاحية الجنوبية لبيروت	لبنان الشمالي	البقاع	الجنوب الأقل تضرراً (صيدا، جزين، حاصبيا)	الجنوب الأكثر تضرراً (النبطية، صور، بنت جبيل، مرجعيون)	لبنان	
National Social Security Fund	121343	313519	121026	121817	71831	49179	68875	867590	الصندوق الوطني للضمان الإجتماعي
Facultative fund	4091	25243	12147	6014	1171	3140	6736	58542	الصندوق الاختياري
Public servants cooperation	20460	43909	9682	41506	28933	12802	18669	175961	تعاونية موظفي الدولة
Army and the internal security forces	8495	86119	35989	120294	87634	20164	24795	383490	الجيش وقوى الأمن
Private insurance on the employer's expense	14046	22792	4229	2477	2715	2254	3354	51867	تأمين خاص على نفقة صاحب العمل
Private insurance at own expense or through an institution or union	57292	126190	17405	13979	14732	6380	7961	243939	تأمين خاص لحسابه أو من خلال مؤسسة أو نقابة أو هيئة
Other	5755	4816	5946	2981	2057	5148	7332	34035	غير ذلك
<b>Total</b>	<b>231482</b>	<b>622588</b>	<b>206424</b>	<b>309068</b>	<b>209073</b>	<b>99067</b>	<b>137722</b>	<b>1815424</b>	<b>المجموع</b>

\* Mount Lebanon: excluding Beirut South Suburbs (Dahyeh)

\*جبل لبنان: باستثناء ضاحية بيروت الجنوبية (الضاحية)

**Table 26-b**  
Percentage distribution of residents benefiting from any type of health insurance according to type of health insurance and Regions

**جدول رقم 26 - ب**  
توزيع المقيمين المستفيدين من أحد أنواع التأمين الصحي بحسب نوع التأمين الصحي و المناطق (بالنسبة المئوية)

Type of health insurance	Regions								المناطق
	Beirut	Mount Lebanon*	Dahyeh	Northern Lebanon	Bekaa	Less damaged South (Saida, Jezzine, Hasbaiya)	Most damaged South (Nabatiyeh, Sour, Bent Jbayl, Marjaayoun)	Lebanon	
	بيروت	جبل لبنان*	الضاحية الجنوبية لبيروت	لبنان الشمالي	البقاع	الجنوب الأقل تضرراً (صيدا، جزين، حاصبيا)	الجنوب الأكثر تضرراً (النبطية، صور، بنت جبيل، مرجعيون)	لبنان	نوع التأمين الصحي
National Social Security Fund	52.4	50.4	58.6	39.4	34.4	49.6	50.0	47.8	الصندوق الوطني للضمان الإجتماعي
Facultative fund	1.8	4.1	5.9	1.9	0.6	3.2	4.9	3.2	الصندوق الاختياري
Public servants cooperation	8.8	7.1	4.7	13.4	13.8	12.9	13.6	9.7	تعاونية موظفي الدولة
Army and the internal security forces	3.7	13.8	17.4	38.9	41.9	20.4	18.0	21.1	الجيش وقوى الأمن
Private insurance on the employer's expense	6.1	3.7	2.1	0.8	1.3	2.3	2.4	2.9	تأمين خاص على نفقة صاحب العمل
Private insurance at own expense or through an institution or union	24.8	20.3	8.4	4.5	7.1	6.4	5.8	13.4	تأمين خاص لحسابه أو من خلال مؤسسة أو نقابة أو هيئة
Other	2.5	0.8	2.9	1.0	1.0	5.2	5.3	1.9	غير ذلك
<b>Total</b>	<b>100</b>	<b>100</b>	<b>100</b>	<b>100</b>	<b>100</b>	<b>100</b>	<b>100</b>	<b>100</b>	<b>المجموع</b>

\* Mount Lebanon: excluding Beirut South Suburbs (Dahyeh)

\* جبل لبنان: باستثناء ضاحية بيروت الجنوبية (الضاحية)



Table 27-a

Distribution of residents benefiting from any type of health insurance according to type of health insurance and primary status in economic activity

جدول رقم 27 - أ  
توزيع المقيمين المستفيدين من أحد أنواع التأمين الصحي بحسب نوع التأمين الصحي والوضع الأساسي في النشاط الاقتصادي

Type of health insurance	Primary status in economic activity							Total	نوع التأمين الصحي
	Under school age	Working	Not working	Student	Retired	Inactive	Unable to work		
	دون سن الدراسة	يعمل / تعمل	عاطل (ة) عن العمل	طالب (ة)	متقاعد (ة)	غير ناشط إقتصادياً	غير قادر (ة) على العمل	المجموع	
National Social Security Fund	34859	277037	10928	347246	6565	167861	23092	867588	الصندوق الوطني للضمان الإجتماعي
Facultative fund	1374	12968	1775	21692	498	17372	2864	58543	الصندوق الاختياري
Public servants cooperation	5217	55958	2808	58976	12813	33740	6447	175959	تعاونية موظفي الدولة
Army and the internal security forces	16603	88015	7096	127402	40823	92607	10942	383488	الجيش وقوى الأمن
Private insurance on the employer's expense	485	44402	0	4366	0	2613	0	51866	تأمين خاص على نفقة صاحب العمل
Private insurance at own expense or through an institution or union	9153	82338	5759	81428	1955	58146	5159	243938	تأمين خاص لحسابه أو من خلال مؤسسة أو نقابة أو هيئة
Other	1240	6932	1472	13220	1181	7523	2466	34034	غير ذلك
<b>Total</b>	<b>68931</b>	<b>567650</b>	<b>29838</b>	<b>654330</b>	<b>63835</b>	<b>379862</b>	<b>50970</b>	<b>1815416</b>	<b>المجموع</b>

Table 27-b

Percentage distribution of residents benefiting from any type of health insurance according to type of health insurance and primary status in economic activity

جدول رقم 27 - ب  
توزيع المقيمين المستفيدين من أحد أنواع التأمين الصحي بحسب نوع التأمين الصحي والوضع الأساسي في النشاط الإقتصادي (بالنسبة المئوية)

Type of health insurance	Primary status in economic activity								Total	نوع التأمين الصحي
	Under school age	Working	Not working	Student	Retired	Inactive	Unable to work			
	دون سن الدراسة	يعمل / تعمل	عاطل (ة) عن العمل	طالب (ة)	متقاعد (ة)	غير ناشط إقتصادياً	غير قادر (ة) على العمل	المجموع		
National Social Security Fund	50.6	48.8	36.6	53.1	10.3	44.2	45.3	47.8	الصندوق الوطني للضمان الإجتماعي	
Facultative fund	2.0	2.3	5.9	3.3	0.8	4.6	5.6	3.2	الصندوق الاختياري	
Public servants cooperation	7.6	9.9	9.4	9.0	20.1	8.9	12.6	9.7	تعاونية موظفي الدولة	
Army and the internal security forces	24.1	15.5	23.8	19.5	64.0	24.4	21.5	21.1	الجيش وقوى الأمن	
Private insurance on the employer's expense	0.7	7.8		0.7		0.7		2.9	تأمين خاص على نفقة صاحب العمل	
Private insurance at own expense or through an institution or union	13.3	14.5	19.3	12.4	3.1	15.3	10.1	13.4	تأمين خاص لحسابه أو من خلال مؤسسة أو نقابة أو هيئة	
Other	1.8	1.2	4.9	2.0	1.9	2.0	4.8	1.9	غير ذلك	
Total	100	100	100	100	100	100	100	100	المجموع	

**Table 28**  
Distribution of residents benefiting from any type of health insurance according to source of health insurance

**جدول رقم 28**  
توزيع المقيمين المستفيدين من أحد أنواع التأمين الصحي بحسب مصدر التأمين الصحي

Source of health insurance	Frequency العدد	Percentage% النسبة المئوية	مصدر التأمين الصحي
The individual's current job	424644	23.4	العمل الحالي للفرد
Current job for one of the household members	686344	37.8	العمل الحالي لأحد أفراد الأسرة
The previous individual's job	63102	3.5	العمل السابق للفرد
Previous job for one of the household members	149518	8.2	العمل السابق لأحد أفراد الأسرة
Non resident members	50321	2.8	أفراد غير مقيمين
Educational institution	94078	5.2	مؤسسة تعليمية
On his own expense	288029	15.9	على حسابه الخاص
Other	59381	3.3	غيره
Total	1815418	100	المجموع

**Table 29-a**  
Distribution of residents benefiting from any type of health insurance according to type of health insurance and marital status

**جدول رقم 29 - أ**  
توزيع المقيمين المستفيدين من أحد أنواع التأمين الصحي بحسب نوع التأمين الصحي والحالة الزوجية

Type of health insurance	Marital status الحالة الزوجية						Total المجموع	نوع التأمين الصحي
	Never married لم يسبق له (لها) الزواج	Married متزوج (ة)	Widowed أرمل (ة)	Divorced مطلق (ة)	Seperated منفصل (ة) / هاجر (ة)	Total		
National Social Security Fund	505348	331977	24962	4425	877	867589	الصندوق الوطني للضمان الاجتماعي	
Facultative fund	27440	28408	2359	334	0	58541	الصندوق الاختياري	
Public servants cooperation	83619	80373	11063	905	0	175960	تعاونية موظفي الدولة	
Army and the internal security forces	214775	153439	14469	807	0	383490	الجيش وقوى الأمن	
Private insurance on the employer's expense	27925	23130	568	242	0	51865	تأمين خاص على نفقة صاحب العمل	
Private insurance at own expense or through an institution or union	127049	104918	10458	698	815	243938	تأمين خاص لحسابه أو من خلال مؤسسة أو نقابة أو هيئة	
Other	19553	12735	1536	135	76	34035	غير ذلك	
Total	1005709	734980	65415	7546	1768	1815418	المجموع	

**Table 29-b**  
**Percentage distribution of residents benefiting from any type of health insurance according to type of health insurance and marital status**

**جدول رقم 29 - ب**  
**توزع المقيمين المستفيدين من أحد أنواع التأمين الصحي**  
**بحسب نوع التأمين الصحي والحالة الزوجية (بالنسبة المئوية)**

Type of health insurance	Marital status					Total	نوع التأمين الصحي
	Never married	Married	Widowed	Divorced	Seperated		
	لم يسبق له (لها) الزواج	متزوج (ة)	أرمل (ة)	مطلق (ة)	منفصل (ة) / هاجر (ة)	المجموع	
National Social Security Fund	50.2	45.2	38.2	58.6	49.6	47.8	الصندوق الوطني للضمان الإجتماعي
Facultative fund	2.7	3.9	3.6	4.4		3.2	الصندوق الاختياري
Public servants cooperation	8.3	10.9	16.9	12.0		9.7	تعاونية موظفي الدولة
Army and the internal security forces	21.4	20.9	22.1	10.7		21.1	الجيش وقوى الأمن
Private insurance on the employer's expense	2.8	3.1	0.9	3.2		2.9	تأمين خاص على نفقة صاحب العمل
Private insurance at own expense or through an institution or union	12.6	14.3	16.0	9.2	46.1	13.4	تأمين خاص لحسابه أو من خلال مؤسسة أو نقابة أو هيئة
Other	1.9	1.7	2.3	1.8	4.3	1.9	غير ذلك
Total	100	100	100	100	100	100	المجموع







الواقع  
السكني  
في لبنان

**Table 30-a**  
Distribution of primary residences according to type of residence and Regions

**جدول رقم 30 - أ**  
توزيع المساكن الرئيسية بحسب نوع المسكن والمناطق

Type of primary residence	Regions							Lebanon	نوع المسكن الرئيسي
	Beirut	Mount Lebanon*	Dahyieh	Northern Lebanon	Bekaa	Less damaged South (Saida, Jezzine, Hasbaiya)	Most damaged South (Nabatiyeh, Sour, Bent Jbayl, Marjaayoun)		
	بيروت	جبل لبنان*	الضاحية الجنوبية لبيروت	لبنان الشمالي	البقاع	الجنوب الأقل تضرراً (صيدا، جزين، حاصبيا)	الجنوب الأكثر تضرراً (النبطية، صور، بنت جبيل، مرجعيون)	لبنان	
Independent house	2490	60589	3243	66351	61542	30311	52900	277426	منزل مستقل
Villa (more than one floor)	175	3749	92	1118	1475	600	1313	8522	فيلا أكثر من طابق
Apartment in an independent building or in a residential project	92815	207178	95662	92847	42793	26511	39826	597632	شقة في مبنى مستقل او مشروع سكني
Room-keeper	856	1016	1173	153	204	166	325	3893	غرفة ناطور
Improvised residence	0	645	293	351	0	52	0	1341	مسكن مرتجل (تخشيبه، كوخ)
<b>Total</b>	<b>96336</b>	<b>273177</b>	<b>100463</b>	<b>160820</b>	<b>106014</b>	<b>57640</b>	<b>94364</b>	<b>888814</b>	<b>المجموع</b>
*Mount Lebanon excluding Beirut South Suburbs (Dahyieh)						*جبل لبنان: باستثناء ضاحية بيروت الجنوبية (الضاحية)			



**Table 30-b**  
Percentage distribution of primary residences according to type of residence and Regions

**جدول رقم 30 - ب**  
توزيع المساكن الرئيسية بحسب نوع المسكن والمناطق  
(بالنسبة المئوية)

Type of primary residence	Regions								المناطق
	Beirut	Mount Lebanon*	Dahyieh	Northern Lebanon	Bekaa	Less damaged South (Saida, Jezzine, Hasbaiya)	Most damaged South (Nabatiyeh, Sour, Bent Jbayl, Marjaayoun)	Lebanon	
	بيروت	جبل لبنان*	الضاحية الجنوبية لبيروت	لبنان الشمالي	البقاع	الجنوب الأقل تضرراً (صيدا، جزين، حاصبيا)	الجنوب الأكثر تضرراً (النبطية، صور، بنت جبيل، مرجعيون)	لبنان	نوع المسكن الرئيسي
Independent house	2.6	22.2	3.2	41.3	58.1	52.6	56.1	31.2	منزل مستقل
Villa (more than one floor)	0.2	1.4	0.1	0.7	1.4	1.0	1.4	1.0	فيلا أكثر من طابق
Apartment in an independent building or in a residential project	96.3	75.8	95.2	57.7	40.4	46.0	42.2	67.2	شقة في مبنى مستقل او مشروع سكني
Room-keeper	0.9	0.4	1.2	0.1	0.2	0.3	0.3	0.4	غرفة ناطور
Improvised residence		0.2	0.3	0.2		0.1		0.2	مسكن مرتجل (تخشبية، كوخ)
<b>Total</b>	<b>100</b>	<b>100</b>	<b>100</b>	<b>100</b>	<b>100</b>	<b>100</b>	<b>100</b>	<b>100</b>	<b>المجموع</b>

\*Mount Lebanon excluding Beirut South Suburbs (Dahyieh)

\*جبل لبنان: باستثناء ضاحية بيروت الجنوبية (الضاحية)

**Table 31-a**  
Distribution of primary residences (excluding improvised residence) according to area of residence and number of rooms

**جدول رقم 31 - أ**  
توزع المساكن الرئيسية (باستثناء المساكن المرتجلة) بحسب مساحة المسكن وعدد الغرف

Area of residence (m <sup>2</sup> )	Number of rooms							Total	مساحة المسكن (م <sup>2</sup> )
	1	2	3	4	5	6 and more	No response		
	1	2	3	4	5	6 وأكثر	لا جواب	المجموع	
Less than 30	6555	1121	76	0	0	0	0	7752	أقل من 30
From 30 to less than 80	11639	75835	36482	985	0	0	0	124941	من 30 إلى أقل من 80
From 80 to less than 130	0	29847	156049	161143	22969	2205	0	372213	من 80 إلى أقل من 130
From 130 to less than 180	0	1716	22189	74837	82097	8545	0	189384	من 130 إلى أقل من 180
From 180 to less than 230	0	92	6937	29132	64597	30848	0	131606	من 180 إلى أقل من 230
More than 230	0	0	812	4437	13162	33186	0	51597	230 وأكثر
No response	196	2826	2261	1381	1915	716	686	9981	لا جواب
Total	18390	111437	224806	271915	184740	75500	686	887474	المجموع

**Table 31-b**  
Percentage distribution of primary residences (excluding improvised residence) according to area of residence and number of rooms

**جدول رقم 31 - ب**  
توزع المساكن الرئيسية (باستثناء المساكن المرتجلة) بحسب مساحة المسكن وعدد الغرف (بالنسبة المئوية)

Area of residence (m <sup>2</sup> )	Number of rooms							Total	مساحة المسكن (م <sup>2</sup> )
	1	2	3	4	5	6 and more	No response		
	1	2	3	4	5	6 وأكثر	لا جواب	المجموع	
Less than 30	35.6	1.0	0.0					0.9	أقل من 30
From 30 to less than 80	63.3	68.1	16.2	0.4				14.1	من 30 إلى أقل من 80
From 80 to less than 130		26.8	69.4	59.3	12.4	2.9		41.9	من 80 إلى أقل من 130
From 130 to less than 180		1.5	9.9	27.5	44.4	11.3		21.3	من 130 إلى أقل من 180
From 180 to less than 230		0.1	3.1	10.7	35.0	40.9		14.8	من 180 إلى أقل من 230
More than 230			0.4	1.6	7.1	44.0		5.8	230 وأكثر
No response	1.1	2.5	1.0	0.5	1.0	0.9	100.0	1.1	لا جواب
Total	100	100	100	100	100	100	100	100	المجموع

Table 32-a

Distribution of primary residences (excluding improvised residence) according to area of residence and number of household members

جدول رقم 32 - أ  
توزيع المساكن الرئيسية (باستثناء المساكن المرتجلة) بحسب مساحة المسكن وعدد افراد الاسرة

Number of household members	Area of residence (m <sup>2</sup> )					مساحة المسكن (م <sup>2</sup> )			عدد افراد الاسرة
	Less than 30	From 30 to less than 80	From 80 to less than 130	From 130 to less than 180	From 180 to less than 230	More than 230	No response	Total	
	أقل من 30	من 30 إلى أقل من 80	من 80 إلى أقل من 130	من 130 إلى أقل من 180	من 180 إلى أقل من 230	230 وأكثر	لا جواب	المجموع	
1	2391	21336	21988	11461	4185	2641	795	64797	1
2	1503	23443	61865	29897	15263	6134	1635	139740	2
3	1409	19489	57739	25097	21819	8063	1407	135023	3
4	699	22370	71598	37825	30109	10827	2246	175674	4
5	918	16133	67960	35428	28777	10440	760	160416	5
6	678	9888	41225	24042	15280	6291	827	98231	6
7	0	6010	23514	13325	7570	3415	1324	55158	7
8	81	2935	14269	5864	3996	2062	109	29316	8
9	73	1872	5068	2914	2139	985	627	13678	9
10 and more	0	1464	6986	3532	2467	738	249	15436	10 وأكثر
Total	7752	124940	372212	189385	131605	51596	9979	887469	المجموع

Table 32-b

Percentage distribution of primary residences (excluding improvised residence) according to area of residence and number of household members

جدول رقم 32 - ب  
توزيع المساكن الرئيسية (باستثناء المساكن المرتجلة) بحسب مساحة المسكن وعدد افراد الاسرة (بالنسبة المئوية)

Number of household members	Area of residence (m <sup>2</sup> )					مساحة المسكن (م <sup>2</sup> )			عدد افراد الاسرة
	Less than 30	From 30 to less than 80	From 80 to less than 130	From 130 to less than 180	From 180 to less than 230	More than 230	No response	Total	
	أقل من 30	من 30 إلى أقل من 80	من 80 إلى أقل من 130	من 130 إلى أقل من 180	من 180 إلى أقل من 230	230 وأكثر	لا جواب	المجموع	
1	30.8	17.1	5.9	6.1	3.2	5.1	8.0	7.3	1
2	19.4	18.8	16.6	15.8	11.6	11.9	16.4	15.7	2
3	18.2	15.6	15.5	13.3	16.6	15.6	14.1	15.2	3
4	9.0	17.9	19.2	20.0	22.9	21.0	22.5	19.8	4
5	11.8	12.9	18.3	18.7	21.9	20.2	7.6	18.1	5
6	8.7	7.9	11.1	12.7	11.6	12.2	8.3	11.1	6
7		4.8	6.3	7.0	5.8	6.6	13.3	6.2	7
8	1.0	2.3	3.8	3.1	3.0	4.0	1.1	3.3	8
9	0.9	1.5	1.4	1.5	1.6	1.9	6.3	1.5	9
10 and more		1.2	1.9	1.9	1.9	1.4	2.5	1.7	10 وأكثر
Total	100	100	100	100	100	100	100	100	المجموع

**Table 33-a**  
Distribution of primary residences (excluding improvised residence) according to number of rooms and Regions

**جدول رقم 33 - أ**  
توزع المساكن الرئيسية (باستثناء المساكن المرتجلة) بحسب عدد الغرف والمناطق

Number of rooms	Regions							Lebanon	عدد الغرف
	Beirut	Mount Lebanon*	Dahyieh	Northern Lebanon	Bekaa	Less damaged South (Saida, Jezzine, Hasbaiya)	Most damaged South (Nabatiyeh, Sour, Bent Jbayl, Marjaayoun)		
	بيروت	جبل لبنان*	الضاحية الجنوبية لبيروت	لبنان الشمالي	البقاع	الجنوب الأقل تضرراً (صيدا، جزين، حاصبيا)	الجنوب الأكثر تضرراً (النبطية، صور، بنت جبيل، مرجعيون)	لبنان	
1	2209	5607	6012	1763	604	1180	1016	18391	1
2	10468	30559	23595	13612	13912	7762	11529	111437	2
3	20616	54474	31799	34853	37589	17379	28096	224806	3
4	29880	89610	23689	51761	30356	15937	30681	271914	4
5	22985	64427	11660	44376	14551	10622	16119	184740	5
6 and more	10178	27855	3229	13776	8907	4708	6847	75500	6 وأكثر
No response	0	0	186	329	95	0	76	686	لا جواب
<b>Total</b>	<b>96336</b>	<b>272532</b>	<b>100170</b>	<b>160470</b>	<b>106014</b>	<b>57588</b>	<b>94364</b>	<b>887474</b>	<b>المجموع</b>
* Mount Lebanon excluding Beirut South Suburbs (Dahyieh)						* جبل لبنان: باستثناء ضاحية بيروت الجنوبية (الضاحية)			

Table 33-b

Percentage distribution of primary residences (excluding improvised residence) according to number of rooms and Regions

جدول رقم 33 - ب  
توزيع المساكن الرئيسية (باستثناء المساكن المرتجلة) بحسب عدد الغرف والمناطق (بالنسبة المئوية)

Number of rooms	Regions								المناطق
	Beirut	Mount Lebanon*	Dahyieh	Northern Lebanon	Bekaa	Less damaged South (Saida, Jezzine, Hasbaiya)	Most damaged South (Nabatiyeh, Sour, Bent Jbayl, Marjaayoun)	Lebanon	
	بيروت	جبل لبنان*	الضاحية الجنوبية لبيروت	لبنان الشمالي	البقاع	الجنوب الأقل تضرراً (صيدا، جزين، حاصبيا)	الجنوب الأكثر تضرراً (النبطية، صور، بنت جبيل، مرجعيون)	لبنان	عدد الغرف
1	2.3	2.1	6.0	1.1	0.6	2.1	1.1	2.1	1
2	10.9	11.2	23.6	8.5	13.1	13.5	12.2	12.6	2
3	21.4	20.0	31.7	21.7	35.5	30.2	29.8	25.3	3
4	31.0	32.9	23.6	32.3	28.6	27.7	32.5	30.6	4
5	23.9	23.6	11.6	27.7	13.7	18.4	17.1	20.8	5
6 and more	10.6	10.2	3.2	8.6	8.4	8.2	7.3	8.5	6 وأكثر
No response			0.2	0.2	0.1		0.1	0.1	لا جواب
Total	100	100	100	100	100	100	100	100	المجموع

\* Mount Lebanon excluding Beirut South Suburbs (Dahyieh)

\*جبل لبنان: باستثناء ضاحية بيروت الجنوبية (الضاحية)

**Table 34-a**  
Distribution of primary residences according to whether they have been totally or partially damaged and Regions

**جدول رقم 34 - أ**  
توزيع المساكن الرئيسية بحسب اصابة المنزل أو جزء منه جراء الحرب والمناطق

Primary residence being damaged	Regions								المناطق
	Beirut	Mount Lebanon*	Dahyieh	Northern Lebanon	Bekaa	South (Saida, Jezzine, Hasbaiya)	Most damaged South (Nabatiyeh, Sour, Bent Jbayl, Marjaayoun)	Lebanon	
	بيروت	جبل لبنان*	الضاحية الجنوبية لبيروت	لبنان الشمالي	البقاع	الجنوب الأقل تضرراً (صيدا، جزين، حاصبيا)	الجنوب الأكثر تضرراً (النبطية، صور، بنت جبيل، مرجعيون)	لبنان	اصابة المنزل الرئيسي أو جزء منه
yes	2445	18338	40232	4985	19872	24941	80585	191398	نعم
No	93890	254838	60231	155835	86143	32698	13778	697413	كلا
Total	96335	273176	100463	160820	106015	57639	94363	888811	المجموع
* Mount Lebanon excluding Beirut South Suburbs (Dahyieh)					* جبل لبنان: باستثناء ضاحية بيروت الجنوبية (الضاحية)				

**Table 34-b**  
Percentage distribution of primary residences according to whether they have been totally or partially damaged and Regions

**جدول رقم 34 - ب**  
توزيع المساكن الرئيسية بحسب اصابة المنزل أو جزء منه جراء الحرب والمناطق (بالنسبة المئوية)

Primary residence being damaged	Regions								المناطق
	Beirut	Mount Lebanon*	Dahyieh	Northern Lebanon	Bekaa	South (Saida, Jezzine, Hasbaiya)	Most damaged South (Nabatiyeh, Sour, Bent Jbayl, Marjaayoun)	Lebanon	
	بيروت	جبل لبنان*	الضاحية الجنوبية لبيروت	لبنان الشمالي	البقاع	الجنوب الأقل تضرراً (صيدا، جزين، حاصبيا)	الجنوب الأكثر تضرراً (النبطية، صور، بنت جبيل، مرجعيون)	لبنان	اصابة المنزل الرئيسي أو جزء منه
yes	2.5	6.7	40.1	3.1	18.7	43.3	85.4	21.5	نعم
No	97.5	93.3	60.0	96.9	81.3	56.7	14.6	78.5	كلا
Total	100	100	100	100	100	100	100	100	المجموع
* Mount Lebanon excluding Beirut South Suburbs (Dahyieh)					* جبل لبنان: باستثناء ضاحية بيروت الجنوبية (الضاحية)				

**Table 35**  
Frequency and Percentage of damaged primary residences according to the type of damage (more than one type of damage may be found in the absence of total damage)

**جدول رقم 35**  
عدد ونسبة المساكن الرئيسية المتضررة بحسب نوع الاصابة  
(يمكن وجود أكثر من إصابة في حال عدم تضرر المسكن بالكامل)

Type of damage	Frequency	Percentage (%)	نوع الاصابة أو الضرر
	العدد	النسبة المئوية	
Totally damaged (unhabitable)	2788	1.5	تضرر بالكامل (غير صالح للسكن)
Partially destroyed	15960	8.3	تهدم جزء منه
Wall cracks	129616	67.7	تصدع في الجدران او الارض
Partially burned	1410	0.7	احتراق جزئي
Totally burned	2195	1.1	احتراق كامل
Glass and doors broken	159851	83.5	تكسير زجاج و ابواب
Other	13525	7.1	غيره

**Table 36**  
Distribution of households according to possession of a secondary residence

**جدول رقم 36**  
توزيع الاسر بحسب إمتلاك منزل ثانوي

Possession of a secondary house	Frequency	Percentage (%)	إمتلاك منزل ثانوي
	العدد	النسبة المئوية	
yes	109683	12.3	نعم
No	779130	87.7	كلا
Total	888813	100	المجموع

**Table 37**  
Frequency and Percentage of secondary residences according to damage due to war

**جدول رقم 37**  
عدد ونسبة المساكن الثانوية بحسب اصابتها جراء الحرب

House damage	Frequency العدد	Percentage (%) النسبة المئوية	اصابة المنزل
yes	33249	30.3	نعم
No	76197	69.5	كلا
No response	236	0.2	لا جواب
Total	109683	100	المجموع

**Table 38**  
Frequency and Percentage of damaged secondary residences according to the type of damage (more than one type of damage may be found in the absence of total damage)

**جدول رقم 38**  
عدد ونسبة المساكن الثانوية المتضررة بحسب نوع الاصابة (يمكن وجود أكثر من إصابة في حال عدم تضرر المسكن بالكامل)

Type of damage	Frequency العدد	Percentage (%) النسبة المئوية	نوع الاصابة
Totally damaged	7690	23.1	تضرر بالكامل
Partially destroyed	5416	16.3	تهدم جزء منه
walls and floor cracked	16395	49.3	تصدع في الجدران او الارض
Partially burned	1487	4.5	احتراق جزئي
Totally burned	314	0.9	احتراق كامل
Glass and doors broken	21326	64.1	تكسير زجاج و ابواب
Other	1166	3.5	غيره



**Table 39-a**  
Distribution of primary residences according to possession of transportation means and regions

**جدول رقم 39 - أ**  
توزيع المساكن الرئيسية بحسب إمتلاك وسائل النقل والمناطق

Possession of transportation means	Regions									إمتلاك وسائل النقل	المناطق
	Beirut	Mount Lebanon*	Dahyieh	Northern Lebanon	Bekaa	Hasbaiya	Less damaged South (Saida, Jezzine ,	Most damaged South (Nabatiyeh, Sour, Bent Jbayl, Marjaayoun)	Lebanon		
	بيروت	جبل لبنان*	الضاحية الجنوبية لبيروت	لبنان الشمالي	البقاع	الجنوب الأقل تضرراً (صيدا، جزين، حاصبيا)	الجنوب الأكثر تضرراً (النبطية، صور، بنت جبيل، مرجعيون)	لبنان			
Private car	Yes	60788	190114	34134	92723	65297	25318	47735	516109	نعم	
	No	35547	83063	66329	68097	40718	32321	46628	372703	كلا	سيارة خاصة
	Total	96335	273177	100463	160820	106015	57639	94363	888812	المجموع	
Private car used for work	Yes	5349	26458	15020	11975	13899	7452	12777	92930	نعم	سيارة خاصة تستخدم للعمل
	No	90986	246719	85443	148845	92116	50187	81586	795882	كلا	
	Total	96335	273177	100463	160820	106015	57639	94363	888812	المجموع	
Motorcycle	Yes	3211	1639	2649	818	300	644	3128	12389	نعم	
	No	93125	271537	97814	160002	105715	56995	91235	876423	كلا	
	Total	96336	273176	100463	160820	106015	57639	94363	888812	المجموع	دراجة نارية

\* Mount Lebanon excluding Beirut South Suburbs (Dahyieh)

\* جبل لبنان: باستثناء ضاحية بيروت الجنوبية (الضاحية)

Table 39-b

Percentage distribution of primary residences according to possession of transportation means and regions

جدول رقم 39 - ب  
توزيع المساكن الرئيسية بحسب إمتلاك وسائل النقل والمناطق  
(بالنسبة المئوية)

Possession of transportation means	Regions									المناطق
	Beirut	Mount Lebanon*	Dahyieh	Northern Lebanon	Bekaa	Hasbaiya	Marjaayoun	Lebanon	Lebanon	
	بيروت	جبل لبنان*	الضاحية الجنوبية لبيروت	لبنان الشمالي	البقاع	الجنوب الأقل تضررا (صيدا، جزين، حاصبيا)	الجنوب الأكثر تضررا (النبطية، صور، بنت جبيل، مرجعيون)	لبنان	لبنان	إمتلاك وسائل النقل
Yes	63.1	69.6	34.0	57.7	61.6	43.9	50.6	58.1	58.1	نعم
No	36.9	30.4	66.0	42.3	38.4	56.1	49.4	41.9	41.9	كلا
Total	100	100	100	100	100	100	100	100	100	المجموع
Private car										سيارة خاصة
Yes	5.6	9.7	15.0	7.4	13.1	12.9	13.5	10.5	10.5	نعم
No	94.4	90.3	85.1	92.6	86.9	87.1	86.5	89.5	89.5	كلا
Total	100	100	100	100	100	100	100	100	100	المجموع
Private car used for work										سيارة خاصة تستخدم للعمل
Yes	3.3	0.6	2.6	0.5	0.3	1.1	3.3	1.4	1.4	نعم
No	96.7	99.4	97.4	99.5	99.7	98.9	96.7	98.6	98.6	كلا
Total	100	100	100	100	100	100	100	100	100	المجموع
Motorcycle										دراجة نارية
Yes	3.3	0.6	2.6	0.5	0.3	1.1	3.3	1.4	1.4	نعم
No	96.7	99.4	97.4	99.5	99.7	98.9	96.7	98.6	98.6	كلا
Total	100	100	100	100	100	100	100	100	100	المجموع

\* Mount Lebanon excluding Beirut South Suburbs (Dahyieh)

\*جبل لبنان: باستثناء ضاحية بيروت الجنوبية (الضاحية)

Table 40-a

Distribution of households according to loss of any transportation mean (for personal use) and regions

جدول رقم 40 - أ  
توزيع الأسر وفقا لخسارتها لأي من وسائل النقل (للاستخدام الشخصي) بحسب المناطق

Household loss of transportation means	Regions							المحافظات	
	Beirut	Mount Lebanon*	Dahyieh	Northern Lebanon	Bekaa	Jezzine , Hasbaiya	Marjaayoun)		
	بيروت	جبل لبنان*	الضاحية الجنوبية لبيروت	لبنان الشمالي	البقاع	الجنوب الأقل تضررا (صيدا, جزين, حاصبيا)	الجنوب الأكثر تضررا (النبطية, صور, بنت جبيل, مرجعيون )	لبنان	خسارة الاسر لوسائل النقل
Yes	774	2408	1997	153	808	1096	7418	14654	نعم
No	65499	205288	47768	101505	73864	30037	50885	574846	كلا
Total	66273	207696	49765	101658	74672	31133	58303	589500	المجموع
* Mount Lebanon excluding Beirut South Suburbs (Dahyieh)							*جبل لبنان: باستثناء ضاحية بيروت الجنوبية (الضاحية)		

Table 40-b

Percentage distribution of households according to loss of any transportation mean (for personal use) and regions

جدول رقم 40 - ب  
توزيع الاسر وفقا لخسارتها لأي من وسائل النقل (للاستخدام الشخصي) بحسب المناطق (بالنسبة المئوية)

Household loss of transportation means	Regions							المحافظات	
	Beirut	Mount Lebanon*	Dahyieh	Northern Lebanon	Bekaa	Jezzine , Hasbaiya	Marjaayoun)		
	بيروت	جبل لبنان*	الضاحية الجنوبية لبيروت	لبنان الشمالي	البقاع	الجنوب الأقل تضررا (صيدا, جزين, حاصبيا)	الجنوب الأكثر تضررا (النبطية, صور, بنت جبيل, مرجعيون )	لبنان	خسارة الاسر لوسائل النقل
Yes	1.2	1.2	4.0	0.2	1.1	3.5	12.7	2.5	نعم
No	98.8	98.8	96.0	99.8	98.9	96.5	87.3	97.5	كلا
Total	100	100	100	100	100	100	100	100	المجموع
* Mount Lebanon excluding Beirut South Suburbs (Dahyieh)							*جبل لبنان: باستثناء ضاحية بيروت الجنوبية (الضاحية)		

**Table 41-a**  
Distribution of households according to number of transportation means lost during the war and regions

**جدول رقم 41 - أ**  
توزع الاسر وفقا لعدد وسائل النقل التي خسرتها الاسرة خلال الحرب بحسب المناطق

Number of transportation means lost	Regions							Lebanon	عدد وسائل النقل التي خسرتها الاسرة
	Beirut	Mount Lebanon*	Dahyieh	Northern Lebanon	Bekaa	Less damaged South (Saida, Jezzine , Hasbaiya)	Most damaged South (Nabatiyeh, Sour, Bent Jbayl, Marjaayoun)		
	بيروت	جبل لبنان*	الضاحية الجنوبية لبيروت	لبنان الشمالي	البقاع	الجنوب الأقل تضررا (صيدا, جزين, حاصبيا)	الجنوب الأكثر تضررا (النبطية, صور, بنت جبيل, مرجعيون)	لبنان	
1	599	1957	1655	153	713	992	6485	12554	1
2	0	0	196	0	95	104	454	849	2
3	0	0	0	0	0	0	76	76	3
4 and more	0	0	0	0	0	0	164	164	4 وأكثر
No response	175	452	147	0	0	0	238	1012	لا جواب
<b>Total</b>	<b>774</b>	<b>2409</b>	<b>1998</b>	<b>153</b>	<b>808</b>	<b>1096</b>	<b>7417</b>	<b>14655</b>	<b>المجموع</b>

\* Mount Lebanon excluding Beirut South Suburbs (Dahyieh) \*جبل لبنان: باستثناء ضاحية بيروت الجنوبية (الضاحية)

**Table 41-b**  
Percentage distribution of households according to number of transportation means lost during the war and regions

**جدول رقم 41 - ب**  
توزع الاسر وفقا لعدد وسائل النقل التي خسرتها الاسرة خلال الحرب بحسب المناطق (بالنسبة المئوية)

Number of transportation means lost	Regions							Lebanon	عدد وسائل النقل التي خسرتها الاسرة
	Beirut	Mount Lebanon*	Dahyieh	Northern Lebanon	Bekaa	Less damaged South (Saida, Jezzine , Hasbaiya)	Most damaged South (Nabatiyeh, Sour, Bent Jbayl, Marjaayoun)		
	بيروت	جبل لبنان*	الضاحية الجنوبية لبيروت	لبنان الشمالي	البقاع	الجنوب الأقل تضررا (صيدا, جزين, حاصبيا)	الجنوب الأكثر تضررا (النبطية, صور, بنت جبيل, مرجعيون)	لبنان	
1	77.4	81.2	82.8	100.0	88.2	90.5	87.4	85.7	1
2			9.8		11.8	9.5	6.1	5.8	2
3							1.0	0.5	3
4 and more							2.2	1.1	4 وأكثر
No response	22.6	18.8	7.4				3.2	6.9	لا جواب
<b>Total</b>	<b>100</b>	<b>100</b>	<b>100</b>	<b>100</b>	<b>100</b>	<b>100</b>	<b>100</b>	<b>100</b>	<b>المجموع</b>

\* Mount Lebanon excluding Beirut South Suburbs (Dahyieh) \*جبل لبنان: باستثناء ضاحية بيروت الجنوبية (الضاحية)

Table 42-a

Distribution of primary residences according to the main source of drinking water currently used and regions

جدول رقم 42 - أ  
توزيع المساكن الرئيسية بحسب المصدر الأهم لمياه الشرب  
المعتمد حالياً والمناطق

Sources of drinking water currently used	Regions							المناطق	مصادر مياه الشرب المعتمدة حالياً
	Beirut	Mount Lebanon*	Dahyieh	Northern Lebanon	Bekaa	Less damaged South (Saida, Jezzine, Hasbaiya)	Most damaged South (Nabatiyeh, Sour, Bent Jbayl, Marjaayoun)		
	بيروت	جبل لبنان*	الضاحية الجنوبية لبيروت	لبنان الشمالي	البقاع	الجنوب الأقل تضرراً (صيدا، جزين، حاصبيا)	الجنوب الأكثر تضرراً (التبطينة، صور، بنت جبيل، مرجعيون)	لبنان	
Public network	38432	131936	1294	102851	56055	32829	44193	407590	الشبكة العامة
Private network		3803	163	7008	8771	726		20470	شبكة خاصة
Artesian well		3462	81	22192	10855	1014	7321	44926	بئر ارتوازي
Mineral water	27677	52942	13254	9939	8171	3084	5678	120746	مياه معدنية
Purchased water tanks			3825	3104	10927	791	2131	20780	شراء صهاريج
Spring or running water	449	21929	81	9510	4590	1396	3534	41489	نبع أو مياه جارية (أنهر)
Fixed or movable fountain (free or paid)	29777	59105	81764	5580	6442	17739	29374	229781	سبيل متنقل أو ثابت، مجاني أو مدفوع (غالونات مكررة)
Other				636	204	59	2131	3031	غيره
<b>Total</b>	<b>96335</b>	<b>273177</b>	<b>100463</b>	<b>160820</b>	<b>106015</b>	<b>57639</b>	<b>94363</b>	<b>888813</b>	<b>المجموع</b>

\* Mount Lebanon excluding Beirut South Suburbs (Dahyieh)

\* جبل لبنان: باستثناء ضاحية بيروت الجنوبية (الضاحية)

Table 42-b

Percentage distribution of primary residences according to the main source of drinking water currently used and regions

جدول رقم 42 - ب  
توزيع المساكن الرئيسية بحسب المصدر الأهم لمياه الشرب  
المعتمد حالياً والمناطق (بالنسبة المئوية)

Sources of drinking water currently used	Regions							المناطق	مصادر مياه الشرب المعتمدة حالياً
	Beirut	Mount Lebanon*	Dahyieh	Northern Lebanon	Bekaa	Less damaged South (Saida, Jezzine, Hasbaiya)	Most damaged South (Nabatiyeh, Sour, Bent Jbayl, Marjaayoun)		
	بيروت	جبل لبنان*	الضاحية الجنوبية لبيروت	لبنان الشمالي	البقاع	الجنوب الأقل تضرراً (صيدا، جزين، حاصبيا)	الجنوب الأكثر تضرراً (النبطية، صور، بنت جبيل، مرجعيون)	لبنان	
Public network	39.9	48.3	1.3	64.0	52.9	57.0	46.8	45.9	الشبكة العامة
Private network		1.4	0.2	4.4	8.3	1.3		2.3	شبكة خاصة
Artesian well		1.3	0.1	13.8	10.2	1.8	7.8	5.1	بئر ارتوازي
Mineral water	28.7	19.4	13.2	6.2	7.7	5.4	6.0	13.6	مياه معدنية
Purchased water tanks			3.8	1.9	10.3	1.4	2.3	2.3	شراء صهاريج
Spring or running water	0.5	8.0	0.1	5.9	4.3	2.4	3.7	4.7	نبع أو مياه جارية (أنهر)
Fixed or movable fountain (free or paid)	30.9	21.6	81.4	3.5	6.1	30.8	31.1	25.9	سبيل متنقل أو ثابت، مجاني أو مدفوع (غالونات مكررة)
Other				0.4	0.2	0.1	2.3	0.3	غيره
Total	100	100	100	100	100	100	100	100	المجموع

\* Mount Lebanon excluding Beirut South Suburbs (Dahyieh)

\* جبل لبنان: باستثناء ضاحية بيروت الجنوبية (الضاحية)

Table 43-a

Distribution of primary residences according to the second main source of drinking water currently used and regions

جدول رقم 43 - أ  
توزيع المساكن الرئيسية بحسب المصدر الثاني من حيث الأهمية لمياه الشرب المعتمد حالياً والمناطق

Sources of drinking water currently used	Regions							المناطق	مصادر مياه الشرب المعتمدة حالياً
	Beirut	Mount Lebanon*	Dahyieh	Northern Lebanon	Bekaa	Less damaged South (Saida, Jezzine, Hasbaiya)	Most damaged South (Nabatiyeh, Sour, Bent Jbayl, Marjaayoun)		
	بيروت	جبل لبنان*	الضاحية الجنوبية لبيروت	لبنان الشمالي	البقاع	الجنوب الأقل تضرراً (صيدا، جزين، حاصبيا)	الجنوب الأكثر تضرراً (النبطية، صور، بنت جبيل، مرجعيون)	لبنان	الشبكة العامة
Public network	7667	27393	320	6525	4330	5925	6875	59036	الشبكة العامة
Private network		1223		153	395	207	151	2130	شبكة خاصة
Artesian well	140	941	92	7969	4291	874	1527	15834	بئر ارتوازي
Mineral water	10657	41764	13828	8864	4926	2163	3145	85346	مياه معدنية
Purchased water tanks		4233	1355	329	3241	1881	3055	14093	شراء صهاريج
Spring or running water		2285	81	28133	4508	484	1165	36657	نبع أو مياه جاربية (أنهر)
Fixed or movable fountain (free or paid)	5363	11912	7365	17736	2370	6445	9933	61125	سبيل متنقل أو ثابت، مجاني أو مدفوع (غالونات مكررة)
Other	216	564		246	95	230	2247	3598	غيره
<b>Total</b>	<b>24043</b>	<b>90314</b>	<b>23040</b>	<b>69956</b>	<b>24157</b>	<b>18209</b>	<b>28099</b>	<b>277818</b>	<b>المجموع</b>

\* Mount Lebanon excluding Beirut South Suburbs (Dahyieh)

\*جبل لبنان: باستثناء ضاحية بيروت الجنوبية (الضاحية)

Table 43-b

Percentage distribution of primary residences according to the second main source of drinking water currently used and regions

جدول رقم 43 - ب  
توزع المساكن الرئيسية بحسب المصدر الثاني من حيث الأهمية لمياه الشرب المعتمد حالياً والمناطق (بالنسبة المئوية)

Sources of drinking water currently used	Regions								المناطق
	Beirut	Mount Lebanon*	Dahyieh	Northern Lebanon	Bekaa	Less damaged South (Saida, Jezzine, Hasbaiya)	Most damaged South (Nabatiyeh, Sour, Bent Jbayl, Marjaayoun)	Lebanon	
	بيروت	جبل لبنان*	الضاحية الجنوبية لبيروت	لبنان الشمالي	البقاع	الجنوب الأقل تضرراً (صيدا، جزين، حاصبيا)	الجنوب الأكثر تضرراً (النبطية، صور، بنت جبيل، مرجعيون)	لبنان	مصادر مياه الشرب المعتمدة حالياً
Public network	31.9	30.3	1.4	9.3	17.9	32.5	24.5	21.2	الشبكة العامة
Private network		1.4		0.2	1.6	1.1	0.5	0.8	شبكة خاصة
Artesian well	0.6	1.0	0.4	11.4	17.8	4.8	5.4	5.7	بئر ارتوازي
Mineral water	44.3	46.2	60.0	12.7	20.4	11.9	11.2	30.7	مياه معدنية
Purchased water tanks		4.7	5.9	0.5	13.4	10.3	10.9	5.1	شراء صهاريج
Spring or running water		2.5	0.4	40.2	18.7	2.7	4.1	13.2	نبع أو مياه جارفة (أنهر)
Fixed or movable fountain (free or paid)	22.3	13.2	32.0	25.4	9.8	35.4	35.4	22.0	سبيل متنقل أو ثابت، مجاني أو مدفوع (غالونات مكررة)
Other	0.9	0.6		0.4	0.4	1.3	8.0	1.3	غيره
Total	100	100	100	100	100	100	100	100	المجموع

\* Mount Lebanon excluding Beirut South Suburbs (Dahyieh)

\* جبل لبنان: باستثناء ضاحية بيروت الجنوبية (الضاحية)

Table 44

Distribution of primary residences according to change in the current main drinking water sources

جدول رقم 44  
توزع المساكن الرئيسية بحسب تغير مصادر مياه الشرب الأساسية الحالية

Change in drinking water sources	Frequency	Percentage (%)	تغير مصادر مياه الشرب
	العدد	النسبة المئوية	
Yes	3104	0.3	نعم
No	885711	99.7	كلا
Total	888815	100	المجموع



Table 45-a

Distribution of primary residence according to the current means used for sterilization of drinking water and Regions

جدول رقم 45 - أ  
توزيع المساكن الرئيسية بحسب وسيلة تعقيم مياه الشرب  
الحالية والمناطق

Means used for sterilisation of drinking water	Regions								المناطق
	Beirut	Mount Lebanon*	Dahyieh	Northern Lebanon	Bekaa	Less damaged South (Saida, Jezzine, Hasbaiya)	Most damaged South (Nabatiyeh, Sour, Bent Jbayl, Marjaayoun)	Lebanon	
	بيروت	جبل لبنان*	الضاحية الجنوبية لبيروت	لبنان الشمالي	البقاع	الجنوب الأقل تضرراً (صيدا، جزين، حاصبيا)	الجنوب الأكثر تضرراً (النبطية، صور، بنت جبيل، مرجعيون)	لبنان	وسيلة تعقيم مياه الشرب
None used	83498	223559	92316	149874	99173	51430	86635	786485	لا يستعمل
Refining or filtering	11732	47978	4405	10771	6651	6158	7350	95045	تنقية وتصفية مياه (فلتر)
Using disinfectants	1105	887	3742	175	191	52	379	6531	استعمال ادوية معقمة
No response	0	753	0	0	0	0	0	753	لا جواب
<b>Total</b>	<b>96335</b>	<b>273177</b>	<b>100463</b>	<b>160820</b>	<b>106015</b>	<b>57640</b>	<b>94364</b>	<b>888814</b>	<b>المجموع</b>

\* Mount Lebanon excluding Beirut South Suburbs (Dahyieh)

\*جبل لبنان: باستثناء ضاحية بيروت الجنوبية (الضاحية)

Table 45-b

Percentage distribution of primary residence according to the current means used for sterilization of drinking water and Regions

جدول رقم 45 - ب  
توزع المساكن الرئيسية بحسب وسيلة تعقيم مياه الشرب الحالية والمناطق (بالنسبة المئوية)

Means used for sterilisation of drinking water	Regions							المناطق	وسيلة تعقيم مياه الشرب
	Beirut	Mount Lebanon*	Dahyieh	Northern Lebanon	Bekaa	Less damaged South (Saida, Jezzine, Hasbaiya)	Most damaged South (Nabatiyeh, Sour, Bent Jbayl, Marjaayoun)		
	بيروت	جبل لبنان*	الضاحية الجنوبية لبيروت	لبنان الشمالي	البقاع	الجنوب الأقل تضرراً (صيدا، جزين، حاصبيا)	الجنوب الأكثر تضرراً (النبطية، صور، بنت جبيل، مرجعيون)	لبنان	
None used	86.7	81.8	91.9	93.2	93.5	89.2	91.8	88.5	لا يستعمل
Refining or filtering	12.2	17.6	4.4	6.7	6.3	10.7	7.8	10.7	تنقية وتصفية مياه (فلتر)
Using disinfectants	1.1	0.3	3.7	0.1	0.2	0.1	0.4	0.7	استعمال ادوية معقمة
No response		0.3						0.1	لا جواب
Total	100	100	100	100	100	100	100	100	المجموع

\* Mount Lebanon excluding Beirut South Suburbs (Dahyieh) \*جبل لبنان: باستثناء ضاحية بيروت الجنوبية (الضاحية)

Table 46

Distribution of primary residence according to change in the means used for sterilization of drinking water

جدول رقم 46  
توزع المساكن الرئيسية بحسب تغير وسائل تعقيم مياه الشرب بسبب الحرب

Change in drinking water sterilization means	Frequency	Percentage (%)	تغير وسائل تعقيم مياه الشرب
	العدد	النسبة المئوية	
Yes	675	0.7	نعم
No	100900	98.6	كلا
No response	753	0.7	لا جواب
Total	102328	100	المجموع

Table 47-a

Distribution of primary residences according to the main source of service water currently used and regions

جدول رقم 47 - أ  
توزيع المساكن الرئيسية بحسب المصدر الأهم لمياه الخدمة  
المعتمد حالياً والمناطق

Sources of service water currently used	Regions							المناطق	
	Beirut	Mount Lebanon*	Dahyieh	Northern Lebanon	Bekaa	Less damaged South (Saida, Jezzine , Hasbaiya)	Most damaged South (Nabatiyeh, Sour, Bent Jbayl, Marjaayoun)	Lebanon	Lebanon
	بيروت	جبل لبنان*	الضاحية الجنوبية لبيروت	لبنان الشمالي	البقاع	الجنوب الأقل تضرراً (صيدا، جزين، حاصبيا)	الجنوب الأكثر تضرراً (النبطية، صور، بنت جبيل، مرجعيون)	لبنان	مصادر مياه الخدمة المعتمدة حالياً
Public network	83766	226354	66306	111176	63349	53508	83629	688089	الشبكة العامة
Private network	698	7434	6217	6088	9615	985	454	31492	شبكة خاصة
Artesian well	11434	25882	27145	30229	17942	1854	8374	122861	بئر ارتوازي
Purchased water tanks	349	11114	672	6163	11935	812	1452	32497	شراء صهاريج
Spring or running water		1693		6375	3173	363	151	11756	نبع أو مياه جارية (أنهر)
Other	87	699	122	789		118	303	2119	مصدر بديل
<b>Total</b>	<b>96335</b>	<b>273177</b>	<b>100463</b>	<b>160820</b>	<b>106015</b>	<b>57639</b>	<b>94363</b>	<b>888813</b>	<b>المجموع</b>
* Mount Lebanon excluding Beirut South Suburbs (Dahyieh)						* جبل لبنان: باستثناء ضاحية بيروت الجنوبية (الضاحية)			

**Table 47-b**  
Percentage distribution of primary residences according to the main source of service water currently used and regions

**جدول رقم 47 - ب**  
توزيع المساكن الرئيسية بحسب المصدر الأهم لمياه الخدمة المعتمد حالياً والمناطق (بالنسبة المئوية)

Sources of service water currently used	Regions							المناطق	
	Beirut	Mount Lebanon*	Dahyieh	Northern Lebanon	Bekaa	Less damaged South (Saida, Jezzine, Hasbaiya)	Most damaged South (Nabatiyeh, Sour, Bent Jbayl, Marjaayoun)	Lebanon	مصادر مياه الخدمة المعتمدة حالياً
	بيروت	جبل لبنان*	الضاحية الجنوبية لبيروت	لبنان الشمالي	البقاع	الجنوب الأقل تضرراً (صيدا، جزين، حاصبيا)	الجنوب الأكثر تضرراً (النبطية، صور، بنت جبيل، مرجعيون)	لبنان	الشبكة العامة
Public network	87.0	82.9	66.0	69.1	59.8	92.8	88.6	77.4	شبكة خاصة
Private network	0.7	2.7	6.2	3.8	9.1	1.7	0.5	3.5	بئر ارتوازي
Artesian well	11.9	9.5	27.0	18.8	16.9	3.2	8.9	13.8	شراء صهاريج
Purchased water tanks	0.4	4.1	0.7	3.8	11.3	1.4	1.5	3.7	نبيع أو مياه جارية (أنهر)
Spring or running water		0.6		4.0	3.0	0.6	0.2	1.3	مصدر بديل
Other	0.1	0.3	0.1	0.5		0.2	0.3	0.2	المجموع
<b>Total</b>	<b>100</b>	<b>100</b>	<b>100</b>	<b>100</b>	<b>100</b>	<b>100</b>	<b>100</b>	<b>100</b>	

\* Mount Lebanon excluding Beirut South Suburbs (Dahyieh)

\*جبل لبنان: باستثناء ضاحية بيروت الجنوبية (الضاحية)

**Table 48-a**  
Distribution of primary residences according to the second main source of service water currently used and regions

**جدول رقم 48 - أ**  
توزيع المساكن الرئيسية بحسب المصدر الثاني من حيث الأهمية لمياه الخدمة المعتمد حالياً والمناطق

Sources of service water currently used	Regions							المناطق	
	Beirut	Mount Lebanon*	Dahyieh	Northern Lebanon	Bekaa	Less damaged South (Saida, Jezzine , Hasbaiya)	Most damaged South (Nabatiyeh, Sour, Bent Jbayl, Marjaayoun)	Lebanon	Lebanon
	بيروت	جبل لبنان*	الضاحية الجنوبية لبيروت	لبنان الشمالي	البقاع	الجنوب الأقل تضرراً (صيدا، جزين، حاصبيا)	الجنوب الأكثر تضرراً (النبطية، صور، بنت جبيل، مرجعيون)	لبنان	مصادر مياه الخدمة المعتمدة حالياً
Public network	2837	4410	501	4187	522	121	1071	13650	الشبكة العامة
Private network		1392	566	307	395	104	227	2991	شبكة خاصة
Artesian well	11881	5107	13563	8082	6213	1044	2207	48098	بئر ارتوازي
Purchased water tanks	4097	87293	16686	2404	10407	9728	17073	147689	شراء صهاريج
Spring or running water		605		43018	2383	702	1298	48007	نبع أو مياه جارية (أنهر)
Other	233	1814	147	153	95	163	1669	4274	مصدر بديل
<b>Total</b>	<b>19048</b>	<b>100622</b>	<b>31464</b>	<b>58152</b>	<b>20016</b>	<b>11861</b>	<b>23546</b>	<b>264709</b>	<b>المجموع</b>
* Mount Lebanon excluding Beirut South Suburbs (Dahyieh)						*جبل لبنان: باستثناء ضاحية بيروت الجنوبية (الضاحية)			

**Table 48-b**  
Percentage distribution of primary residences according to the second main source of service water currently used and regions

**جدول رقم 48 - ب**  
توزيع المساكن الرئيسية بحسب المصدر الثاني من حيث الأهمية لمياه الخدمة المعتمد حالياً والمناطق (بالنسبة المئوية)

Sources of service water currently used	Regions							Lebanon	مصادر مياه الخدمة المعتمدة حالياً
	Beirut	Mount Lebanon*	Dahyieh	Northern Lebanon	Bekaa	Less damaged South (Saida, Jezzine, Hasbaiya)	Most damaged South (Nabatiyeh, Sour, Bent Jbayl, Marjaayoun)		
	بيروت	جبل لبنان*	الضاحية الجنوبية لبيروت	لبنان الشمالي	البقاع	الجنوب الأقل تضرراً (ضرا، جزين، حاصبيا)	الجنوب الأكثر تضرراً (النبطية، صور، بنت جبيل، مرجعيون)	لبنان	الشبكة العامة
Public network	14.9	4.4	1.6	7.2	2.6	1.0	4.5	5.2	شبكة خاصة
Private network		1.4	1.8	0.5	2.0	0.9	1.0	1.1	بئر ارتوازي
Artesian well	62.4	5.1	43.1	13.9	31.0	8.8	9.4	18.2	شراء صهاريج
Purchased water tanks	21.5	86.8	53.0	4.1	52.0	82.0	72.5	55.8	نبع أو مياه جارية (أنهر)
Spring or running water		0.6		74.0	11.9	5.9	5.5	18.1	مصدر بديل
Other	1.2	1.8	0.5	0.3	0.5	1.4	7.1	1.6	المجموع
Total	100	100	100	100	100	100	100	100	

\* Mount Lebanon excluding Beirut South Suburbs (Dahyieh)

\* جبل لبنان: باستثناء ضاحية بيروت الجنوبية (الضاحية)

**Table 49**  
Distribution of primary residences according to the change in the source of service water due to the war

**جدول رقم 49**  
توزيع المساكن الرئيسية بحسب تغير مصدر مياه الخدمة بسبب الحرب

Change in source of service water	Frequency	Percentage (%)	تغير مصدر مياه الخدمة
	العدد	النسبة المئوية	
Yes	2097	0.2	نعم
No	886714	99.8	كلا
Total	888811	100	المجموع

**Table 50-a**  
Distribution of primary residences according to the main source of energy for lighting currently used and regions

**جدول رقم 50 - أ**  
توزيع المساكن الرئيسية بحسب المصدر الأهم للطاقة الرئيسية للإضاءة المعتمدة حالياً والمناطق

Sources of energy for lighting currently used	Regions								المناطق
	Beirut	Mount Lebanon*	Dahyieh	Northern Lebanon	Bekaa	Less damaged South (Saida, Jezzine, Hasbaiya)	Most damaged South (Nabatiyeh, Sour, Bent Jbayl, Marjaayoun)	Lebanon	
	بيروت	جبل لبنان*	الضاحية الجنوبية لبيروت	لبنان الشمالي	البقاع	الجنوب الأقل تضرراً (صيدا، جزين، حاصبيا)	الجنوب الأكثر تضرراً (النبطية، صور، بنت جبيل، مرجعيون)	لبنان	مصادر الطاقة للإضاءة المعتمدة حالياً
Public electricity network	96335	258077	97701	160645	105538	57467	93634	869397	كهرباء الشبكة العامة
Private electricity network		15099	2579		477	173	729	19057	كهرباء من مولد كهربائي خاص أو اشتراك
Other sources			183	175				358	مصادر أخرى
<b>Total</b>	<b>96335</b>	<b>273177</b>	<b>100463</b>	<b>160820</b>	<b>106015</b>	<b>57639</b>	<b>94363</b>	<b>888813</b>	<b>المجموع</b>
* Mount Lebanon excluding Beirut South Suburbs (Dahyieh)						*جبل لبنان: باستثناء ضاحية بيروت الجنوبية (الضاحية)			

Table 50-b

Percentage distribution of primary residences according to the main source of energy for lighting currently used and regions

جدول رقم 50 - ب  
توزيع المساكن الرئيسية بحسب المصدر الأهم للطاقة الرئيسية للإضاءة المعتمد حالياً والمناطق (بالنسبة المئوية)

Sources of energy for lighting currently used	Regions								المناطق
	Beirut	Mount Lebanon*	Dahyieh	Northern Lebanon	Bekaa	Less damaged South (Saida, Jezzine, Hasbaiya)	Most damaged South (Nabatiyeh, Sour, Bent Jbayl, Marjaayoun)	Lebanon	
	بيروت	جبل لبنان*	الضاحية الجنوبية لبيروت	لبنان الشمالي	البقاع	الجنوب الأقل تضرراً (صيدا، جزين، حاصبيا)	الجنوب الأكثر تضرراً (النبطية، صور، بنت جبيل، مرجعيون)	لبنان	مصادر الطاقة للإضاءة المعتمدة حالياً
Public electricity network	100.0	94.5	97.3	99.9	99.6	99.7	99.2	97.8	كهرباء الشبكة العامة
Private electricity network		5.5	2.6		0.4	0.3	0.8	2.1	كهرباء من مولد كهربائي خاص أو اشتراك
Other sources			0.2	0.1				0.0	مصادر اخرى
Total	100	100	100	100	100	100	100	100	المجموع
* Mount Lebanon excluding Beirut South Suburbs (Dahyieh)						* جبل لبنان: باستثناء ضاحية بيروت الجنوبية (الضاحية)			



Table 51-a

Distribution of primary residences according to the second main source of energy for lighting currently used and regions

جدول رقم 51 - أ  
توزيع المساكن الرئيسية حسب المصدر الثاني من حيث الأهمية للطاقة الرئيسية للإضاءة المعتمد حالياً والمناطق

Sources of energy for lighting currently used	Regions							المناطق	
	Beirut	Mount Lebanon*	Dahyieh	Northern Lebanon	Bekaa	Less damaged South (Saida, Jezzine, Hasbaiya)	Most damaged South (Nabatiyeh, Sour, Bent Jbayl, Marjaayoun)		Lebanon
	بيروت	جبل لبنان*	الضاحية الجنوبية لبيروت	لبنان الشمالي	البقاع	الجنوب الأقل تضرراً (صيدا، جزين، حاصبيا)	الجنوب الأكثر تضرراً (النبطية، صور، بنت جبيل، مرجعيون)	لبنان	
Public electricity network		15099	2762		191	69	729	18851	
Private electricity network	24006	191371	30003	86431	65522	21033	29010	447377	
Gas		4206	1685	5150	7449	215	454	19160	
Kerosene	187	1317	1274	1271		156	530	4735	
Other sources	18469	34257	50200	53034	6773	25121	49765	237621	
<b>Total</b>	<b>42662</b>	<b>246251</b>	<b>85925</b>	<b>145887</b>	<b>79935</b>	<b>46593</b>	<b>80489</b>	<b>727743</b>	
* Mount Lebanon excluding Beirut South Suburbs (Dahyieh)							*جبل لبنان، باستثناء ضاحية بيروت الجنوبية (الضاحية)		

**Table 51-b**  
Percentage distribution of primary residences according to the second main source of energy for lighting currently used and regions

**جدول رقم 51 - ب**  
توزيع المساكن الرئيسية بحسب المصدر الثاني من حيث الأهمية للطاقة الرئيسية للإضاءة المعتمد حالياً والمناطق (بالنسبة المئوية)

Sources of energy for lighting currently used	Regions							المناطق	
	Beirut	Mount Lebanon*	Dahyieh	Northern Lebanon	Bekaa	South (Saida, Jezzine, Hasbaiya)	Most damaged South (Nabatiyeh, Sour, Bent Jbayl, Marjaayoun)	Lebanon	
	بيروت	جبل لبنان*	الضاحية الجنوبية لبيروت	لبنان الشمالي	البقاع	الجنوب الأقل تضرراً (صيدا، جزين، حاصبيا)	الجنوب الأكثر تضرراً (النبطية، صور، بنت جبيل، مرجعيون)	لبنان	
Public electricity network		6.1	3.2		0.2	0.1	0.9	2.6	
Private electricity network	56.3	77.7	34.9	59.2	82.0	45.1	36.0	61.5	
Gas		1.7	2.0	3.5	9.3	0.5	0.6	2.6	
Kerosene	0.4	0.5	1.5	0.9		0.3	0.7	0.7	
Other sources	43.3	13.9	58.4	36.4	8.5	53.9	61.8	32.7	
<b>Total</b>	<b>100</b>	<b>100</b>	<b>100</b>	<b>100</b>	<b>100</b>	<b>100</b>	<b>100</b>	<b>100</b>	
		* Mount Lebanon excluding Beirut South Suburbs (Dahyieh)				* جبل لبنان: باستثناء ضاحية بيروت الجنوبية (الضاحية)			

**Table 52**  
Distribution of primary residences according to change in the energy source for lighting due to war

**جدول رقم 52**  
توزيع المساكن الرئيسية بحسب تغير مصادر الطاقة للإضاءة بسبب الحرب

Change in energy source for lighting	Frequency العدد	Percentage (%) النسبة المئوية	تغير مصدر الطاقة للإضاءة
Yes	7996	0.9	نعم
No	880816	99.1	كلا
Total	888812	100	المجموع

**Table 53**  
Distribution of primary residences according to regions

**جدول رقم 53**  
توزيع المساكن الرئيسية بحسب المناطق

Regions	Frequency العدد	Percentage (%) النسبة المئوية	المناطق
Beirut	96335	10.8	بيروت
Mount Lebanon*	273177	30.7	جبل لبنان*
Dahyieh	100463	11.3	الضاحية الجنوبية لبيروت
Northern Lebanon	160820	18.1	لبنان الشمالي
Bekaa	106015	11.9	البقاع
Less damaged South (Saida, Jezzine, Hasbaiya)	57639	6.5	الجنوب الأقل تضرراً (صيدا، جزين، حاصبيا)
Most damaged South (Nabatiyeh, Sour, Bent Jbayl, Marjaayoun)	94363	10.6	الجنوب الأكثر تضرراً (النبطية، صور، بنت جبيل، مرجعيون)
Total	888813	100	المجموع

\* Mount Lebanon excluding Beirut South Suburbs (Dahyieh)

\*جبل لبنان: باستثناء ضاحية بيروت الجنوبية (الضاحية)

**Table 54-a**  
Distribution of primary residences according to area of residence and Regions

**جدول رقم 54 - أ**  
توزيع المساكن الرئيسية بحسب مساحة المسكن والمناطق

Area of residence (m2)	Regions								مساحة المسكن (م <sup>2</sup> )
	Beirut	Mount Lebanon*	Dahyieh	Northern Lebanon	Bekaa	Less damaged South (Saida, Jezzine, Hasbaiya)	Most damaged South (Nabatiyeh, Sour, Bent Jbayl, Marjaayoun)	Lebanon	
	بيروت	جبل لبنان*	الضاحية الجنوبية لبيروت	لبنان الشمالي	البقاع	الجنوب الأقل تضرراً (صيدا، جزين، حاصبيا)	الجنوب الأكثر تضرراً (النبطية، صور، بنت جبيل، مرجعيون)	لبنان	
Less than 30	2215	1863	2658	329	191	194	303	7753	اقل من 30
From 30 to less than 80	19670	39302	25825	13346	11814	7439	7546	124942	من 30 الى 80
From 80 to less than 130	43485	101925	57832	68946	43920	22944	33161	372213	من 80 الى اقل من 130
From 130 to less than 180	17258	61887	8635	39796	23986	14362	23461	189385	من 130 الى اقل من 180
From 180 to less than 230	6922	49357	3049	25095	18029	8478	20676	131606	من 180 الى اقل من 230
More than 230	6124	14207	265	11543	6969	3652	8837	51597	230 و اكثر
No response	663	3991	1906	1415	1108	518	379	9980	لا جواب
Inapplicable	0	645	293	351	0	52	0	1341	لا ينطبق
<b>Total</b>	<b>96337</b>	<b>273177</b>	<b>100463</b>	<b>160821</b>	<b>106017</b>	<b>57639</b>	<b>94363</b>	<b>888817</b>	<b>المجموع</b>
* Mount Lebanon excluding Beirut South Suburbs (Dahyieh)						* جبل لبنان: باستثناء ضاحية بيروت الجنوبية (الضاحية)			

**Table 54-b**  
Percentage distribution of primary residences according to area of residence and Regions

**جدول رقم 54 - ب**  
توزع المساكن الرئيسية بحسب مساحة المسكن والمناطق  
(بالنسبة المئوية)

Area of residence (m2)	Regions								مساحة المسكن (م <sup>2</sup> )
	Beirut	Mount Lebanon*	Dahyieh	Northern Lebanon	Bekaa	Less damaged South (Saida, Jezzine, Hasbaiya)	Most damaged South (Nabatiyeh, Sour, Bent Jbayl, Marjaayoun)	Lebanon	
	بيروت	جبل لبنان*	الضاحية الجنوبية لبيروت	لبنان الشمالي	البقاع	الجنوب الأقل تضرراً (صيدا، جزين، حاصبيا)	الجنوب الأكثر تضرراً (النبطية، صور، بنت جبيل، مرجعيون)	لبنان	
Less than 30	2.3	0.7	2.6	0.2	0.2	0.3	0.3	0.9	اقل من 30
From 30 to less than 80	20.4	14.4	25.7	8.3	11.1	12.9	8.0	14.1	من 30 الى 80
From 80 to less than 130	45.1	37.3	57.6	42.9	41.4	39.8	35.1	41.9	من 80 الى اقل من 130
From 130 to less than 180	17.9	22.7	8.6	24.7	22.6	24.9	24.9	21.3	من 130 الى اقل من 180
From 180 to less than 230	7.2	18.1	3.0	15.6	17.0	14.7	21.9	14.8	من 180 الى اقل من 230
More than 230	6.4	5.2	0.3	7.2	6.6	6.3	9.4	5.8	230 و اكثر
No response	0.7	1.5	1.9	0.9	1.1	0.9	0.4	1.1	لا جواب
Inapplicable		0.2	0.3	0.2		0.1		0.2	لا ينطبق
Total	100	100	100	100	100	100	100	100	المجموع

\* Mount Lebanon excluding Beirut South Suburbs (Dahyieh)

\* جبل لبنان: باستثناء ضاحية بيروت الجنوبية (الضاحية)

**Table 55**  
Average area of primary residence according to regions

**جدول 55**  
متوسط مساحة المسكن الرئيسي بحسب المناطق

Regions	Average area متوسط المساحة	المناطق
Beirut	118.5	بيروت
Mount Lebanon*	135.6	جبل لبنان*
Dahyieh	95.5	الضاحية الجنوبية لبيروت
Northern Lebanon	139.5	لبنان الشمالي
Bekaa	138.6	البقاع
Less damaged South (Saida, Jezzine , Hasbaiya)	134.6	الجنوب الأقل تضرراً (صيدا, جزين, حاصبيا)
Most damaged South (Nabatiyeh, Sour, Bent Jbayl, Marjaayoun)	150.0	الجنوب الأكثر تضرراً (النبطية, صور, بنت جبيل, مرجعيون)
Lebanon	131.8	لبنان
* Mount Lebanon excluding Beirut South Suburbs (Dahyieh)		*جبل لبنان: باستثناء ضاحية بيروت الجنوبية (الضاحية)

Table 56-a

Distribution of primary residences according to the main heating system currently used and regions

جدول رقم 56 - أ  
توزيع المساكن الرئيسية بحسب وسيلة التدفئة الأهم المعتمدة حالياً والمناطق

Main heating systems	Regions							المناطق	وسائل التدفئة الرئيسية
	Beirut	Mount Lebanon*	Dahyieh	Northern Lebanon	Bekaa	Less damaged South (Saida, Jezzine, Hasbaiya)	Most damaged South (Nabatiyeh, Sour, Bent Jbayl, Marjaayoun)		
	بيروت	جبل لبنان*	الضاحية الجنوبية لبيروت	لبنان الشمالي	البقاع	الجنوب الأقل تضرراً (صيدا، جزين، حاصبيا)	الجنوب الأكثر تضرراً (النبطية، صور، بنت جبيل، مرجعيون)	لبنان	
Shared central heating for building	1374	13600		1235	95	144	379	16826	تدفئة مركزية مشتركة للمبنى
Individual electric central heating	7554	22848	1987	636	204	1530	801	35559	تدفئة مركزية فردية على الكهرباء
Electric non-central heating	33956	63416	32747	7326	95	10606	10295	158442	تدفئة غير مركزية على الكهرباء
Individual central heating on gas oil	4574	18749	326	3011	11903	805	4414	43781	تدفئة مركزية فردية على المازوت
Non-central heating on gas-oil	1670	30094	741	33927	76949	8197	27414	178993	تدفئة غير مركزية على المازوت
Non-central heating on gas	34377	68377	40311	63717	490	14343	20603	242219	تدفئة غير مركزية على الغاز
Non-central heating on firewood or charcoal	4443	34986	10007	46526	16074	16701	27688	156423	تدفئة غير مركزية على الحطب أو الفحم
No heating system	5631	13723	13540	3164	204	4684	2618	43566	لا يوجد تدفئة
Other heating system	2756	7383	803	1279		629	151	13002	غير وسيلة تدفئة
<b>Total</b>	<b>96335</b>	<b>273177</b>	<b>100463</b>	<b>160820</b>	<b>106015</b>	<b>57639</b>	<b>94363</b>	<b>888813</b>	<b>المجموع</b>

\* Mount Lebanon excluding Beirut South Suburbs (Dahyieh)

\* جبل لبنان: باستثناء ضاحية بيروت الجنوبية (الضاحية)

Table 56-b

Percentage distribution of primary residences according to the main heating system currently used and regions

جدول رقم 56 - ب  
توزع المساكن الرئيسية بحسب وسيلة التدفئة الأهم المعتمدة حالياً والمناطق (بالنسبة المئوية)

Main heating systems	Regions							المناطق	وسائل التدفئة الرئيسية
	Beirut	Mount Lebanon*	Dahyieh	Northern Lebanon	Bekaa	Less damaged South (Saida, Jezzine, Hasbaiya)	Most damaged South (Nabatiyeh, Sour, Bent Jbayl, Marjaayoun)	Lebanon	
	بيروت	جبل لبنان*	الضاحية الجنوبية لبيروت	لبنان الشمالي	البقاع	الجنوب الأقل تضرراً (صيدا، جزين، حاصبيا)	الجنوب الأكثر تضرراً (النبطية، صور، بنت جبيل، مرجعيون)	لبنان	
Shared central heating for building	1.4	5.0		0.8	0.1	0.2	0.4	1.9	تدفئة مركزية مشتركة للمبنى
Individual electric central heating	7.8	8.4	2.0	0.4	0.2	2.7	0.8	4.0	تدفئة مركزية فردية على الكهرباء
Electric non-central heating	35.2	23.2	32.6	4.6	0.1	18.4	10.9	17.8	تدفئة غير مركزية على الكهرباء
Individual central heating on gas oil	4.7	6.9	0.3	1.9	11.2	1.4	4.7	4.9	تدفئة مركزية فردية على المازوت
Non-central heating on gas-oil	1.7	11.0	0.7	21.1	72.6	14.2	29.1	20.1	تدفئة غير مركزية على المازوت
Non-central heating on gas	35.7	25.0	40.1	39.6	0.5	24.9	21.8	27.3	تدفئة غير مركزية على الغاز
Non-central heating on firewood or charcoal	4.6	12.8	10.0	28.9	15.2	29.0	29.3	17.6	تدفئة غير مركزية على الحطب أو الفحم
No heating system	5.8	5.0	13.5	2.0	0.2	8.1	2.8	4.9	لا يوجد تدفئة
Other heating system	2.9	2.7	0.8	0.8		1.1	0.2	1.5	غير وسيلة تدفئة
<b>Total</b>	<b>100</b>	<b>100</b>	<b>100</b>	<b>100</b>	<b>100</b>	<b>100</b>	<b>100</b>	<b>100</b>	<b>المجموع</b>

\* Mount Lebanon excluding Beirut South Suburbs (Dahyieh)

\*جبل لبنان: باستثناء ضاحية بيروت الجنوبية (الضاحية)



**Table 57-a**  
Distribution of primary residences according to the second main heating system currently used and regions

**جدول رقم 57 - أ**  
توزيع المساكن الرئيسية بحسب وسيلة التدفئة الثانية من حيث الأهمية المعتمدة حالياً والمناطق

Main heating systems	Regions							المناطق	وسائل التدفئة الرئيسية
	Beirut	Mount Lebanon*	Dahyieh	Northern Lebanon	Bekaa	Less damaged South (Saida, Jezzine, Hasbaiya)	Most damaged South (Nabatiyeh, Sour, Bent Jbayl, Marjaayoun)		
	بيروت	جبل لبنان*	الضاحية الجنوبية لبيروت	لبنان الشمالي	البقاع	الجنوب الأقل تضرراً (صيدا، جزين، حاصبيا)	الجنوب الأكثر تضرراً (النبطية، صور، بنت جبيل، مرجعيون)	لبنان	
Shared central heating for building	116			175		52		344	تدفئة مركزية مشتركة للمبنى
Individual electric central heating	2186	7722	533	767	713	52	420	12392	تدفئة مركزية فردية على الكهرباء
Electric non-central heating	7223	22732	6965	22114	18863	1796	7189	86882	تدفئة غير مركزية على الكهرباء
Individual central heating on gas oil	316	1129	73	153	1839	215	379	4103	تدفئة مركزية فردية على المازوت
Non-central heating on gas-oil	507	3776	338	2273	2252	1769	2660	13575	تدفئة غير مركزية على المازوت
Non-central heating on gas	6686	37861	11108	10070	445	4283	11613	82065	تدفئة غير مركزية على الغاز
Non-central heating on firewood or charcoal	3928	4706	8124	13662	2084	4277	6580	43361	تدفئة غير مركزية على الحطب أو الفحم
No heating system									لا يوجد تدفئة
Other heating system	87	847	173	1125	222		151	2606	غير وسيلة تدفئة
<b>Total</b>	<b>21049</b>	<b>78773</b>	<b>27314</b>	<b>50339</b>	<b>26417</b>	<b>12444</b>	<b>28991</b>	<b>245328</b>	<b>المجموع</b>

\* Mount Lebanon excluding Beirut South Suburbs (Dahyieh)

\* جبل لبنان: باستثناء ضاحية بيروت الجنوبية (الضاحية)

**Table 57-b**  
Percentage distribution of primary residences according to the second main heating system currently used and regions

**جدول رقم 57 - ب**  
توزع المساكن الرئيسية بحسب وسيلة التدفئة الثانية من حيث الأهمية المعتمدة حالياً والمناطق (بالنسبة المئوية)

Main heating systems	Regions							المناطق	وسائل التدفئة الرئيسية
	Beirut	Mount Lebanon*	Dahyieh	Northern Lebanon	Bekaa	Less damaged South (Saida, Jezzine, Hasbaiya)	Most damaged South (Nabatiyeh, Sour, Bent Jbayl, Marjaayoun)	Lebanon	
	بيروت	جبل لبنان*	الضاحية الجنوبية لبيروت	لبنان الشمالي	البقاع	الجنوب الأقل تضرراً (صيدا، جزين، حاصبيا)	الجنوب الأكثر تضرراً (النيطية، صور، بنت جبيل، مرجعيون)	لبنان	
Shared central heating for building	0.6			0.3		0.4		0.1	تدفئة مركزية مشتركة للمبنى
Individual electric central heating	10.4	9.8	1.9	1.5	2.7	0.4	1.4	5.1	تدفئة مركزية فردية على الكهرباء
Electric non-central heating	34.3	28.9	25.5	43.9	71.4	14.4	24.8	35.4	تدفئة غير مركزية على الكهرباء
Individual central heating on gas oil	1.5	1.4	0.3	0.3	7.0	1.7	1.3	1.7	تدفئة مركزية فردية على المازوت
Non-central heating on gas-oil	2.4	4.8	1.2	4.5	8.5	14.2	9.2	5.5	تدفئة غير مركزية على المازوت
Non-central heating on gas	31.8	48.1	40.7	20.0	1.7	34.4	40.1	33.5	تدفئة غير مركزية على الغاز
Non-central heating on firewood or charcoal	18.7	6.0	29.7	27.1	7.9	34.4	22.7	17.7	تدفئة غير مركزية على الحطب أو الفحم
No heating system									لا يوجد تدفئة
Other heating system	0.4	1.1	0.6	2.2	0.8		0.5	1.1	غير وسيلة تدفئة
<b>Total</b>	<b>100</b>	<b>100</b>	<b>100</b>	<b>100</b>	<b>100</b>	<b>100</b>	<b>100</b>	<b>100</b>	<b>المجموع</b>

\* Mount Lebanon excluding Beirut South Suburbs (Dahyieh)

\* جبل لبنان: باستثناء ضاحية بيروت الجنوبية (الضاحية)

**Table 58-a**  
Distribution of primary residences according to the main sanitation mean currently used and regions

**جدول رقم 58 - أ**  
توزيع المساكن الرئيسية بحسب وسيلة الصرف الصحي الأهم المعتمدة حالياً والمناطق

Means of sanitations	Regions							المناطق	وسائل الصرف الصحي
	Beirut	Mount Lebanon*	Dahyieh	Northern Lebanon	Bekaa	Less damaged South (Saida, Jezzine , Hasbaiya)	Most damaged South (Nabatiyeh, Sour, Bent Jbayl, Marjaayoun)		
	بيروت	جبل لبنان*	الضاحية الجنوبية لبيروت	لبنان الشمالي	البقاع	الجنوب الأقل تضرراً (صيدا، جزين، حاصبيا)	الجنوب الأكثر تضرراً (النبطية، صور، بنت جبيل، مرجعيون)	لبنان	
Public sewers network	95986	175275	97255	108340	52249	29872	24992	583971	شبكة مجاري صحية عامة
Open sewers network	349	1562	1287	7743	204	6652	665	18463	شبكة مجاري مفتوحة
Sanitary pits		96340	1921	43827	53561	21115	68706	285469	جورة صحية
Non-existent				246				246	لا يوجد
Other				665				665	وسيلة أخرى
<b>Total</b>	<b>96335</b>	<b>273177</b>	<b>100463</b>	<b>160820</b>	<b>106015</b>	<b>57639</b>	<b>94363</b>	<b>888813</b>	<b>المجموع</b>
* Mount Lebanon excluding Beirut South Suburbs (Dahyieh)							*جبل لبنان: باستثناء ضاحية بيروت الجنوبية (الضاحية)		

**Table 58-b**  
Percentage distribution of primary residences according to the main sanitation mean currently used and regions

**جدول رقم 58 - ب**  
توزيع المساكن الرئيسية بحسب وسيلة الصرف الصحي الأهم المعتمدة حالياً والمناطق (بالنسبة المئوية)

Means of sanitations	Regions							Lebanon	وسائل الصرف الصحي
	Beirut	Mount Lebanon*	Dahyieh	Northern Lebanon	Bekaa	Less damaged South (Saida, Jezzine, Hasbaiya)	Most damaged South (Nabatiyeh, Sour, Bent Jbayl, Marjaayoun)		
	بيروت	جبل لبنان*	الضاحية الجنوبية لبيروت	لبنان الشمالي	البقاع	الجنوب الأقل تضرراً (صيدا، جزين، حاصبيا)	الجنوب الأكثر تضرراً (النبطية، صور، بنت جبيل، مرجعيون)	لبنان	
Public sewers network	99.6	64.2	96.8	67.4	49.3	51.8	26.5	65.7	شبكة مجاري صحية عامة
Open sewers network	0.4	0.6	1.3	4.8	0.2	11.5	0.7	2.1	شبكة مجاري مفتوحة
Sanitary pits		35.3	1.9	27.3	50.5	36.6	72.8	32.1	جورة صحية
Non-existent				0.2				0.0	لا يوجد
Other				0.4				0.1	وسيلة أخرى
<b>Total</b>	<b>100</b>	<b>100</b>	<b>100</b>	<b>100</b>	<b>100</b>	<b>100</b>	<b>100</b>	<b>100</b>	<b>المجموع</b>
* Mount Lebanon excluding Beirut South Suburbs (Dahyieh)							* جبل لبنان: باستثناء ضاحية بيروت الجنوبية (الضاحية)		







الواقع  
التعليمي  
في لبنان

**Table 59-a**  
Distribution of residents (aged 3 years and above) according to current studying status and sex

**جدول رقم 59 - أ**  
توزع المقيمين (في عمر 3 سنوات وما فوق) بحسب متابعة الدراسة حالياً والجنس

Currently studying status	Sex		الجنس		
	Females	Males	Females & Males		
	إناث	ذكور	اناث وذكور معاً		متابعة الدراسة حالياً
Yes	565989	591010	1156999		يتابع الدراسة حالياً
Yes, after a year or more interruption	8931	6116	15047		يتابع الدراسة حالياً بعد انقطاع سنة أو أكثر
No, on hold for economic reasons	3196	3426	6622		متوقف حالياً لأسباب اقتصادية
No, on hold for other reasons	2108	2883	4991		متوقف حالياً لأسباب أخرى
No, completely stopped	982437	1040739	2023176		متوقف نهائياً
No, never enrolled before	232607	136282	368889		لم يلتحق أبداً بالدراسة
Total	1795268	1780456	3575724		المجموع

**Table 59-b**  
Percentage distribution of residents (aged 3 years and above) according to Current studying status and sex

**جدول رقم 59 - ب**  
توزع المقيمين (في عمر 3 سنوات وما فوق) بحسب متابعة الدراسة حالياً والجنس (بالنسبة المئوية)

Currently studying status	Sex		الجنس		
	Females	Males	Females & Males		
	إناث	ذكور	اناث وذكور معاً		متابعة الدراسة حالياً
Yes	31.5	33.2	32.4		يتابع الدراسة حالياً
Yes, after a year or more interruption	0.5	0.3	0.4		يتابع الدراسة حالياً بعد انقطاع سنة أو أكثر
No, on hold for economic reasons	0.2	0.2	0.2		متوقف حالياً لأسباب اقتصادية
No, on hold for other reasons	0.1	0.2	0.1		متوقف حالياً لأسباب أخرى
No, completely stopped	54.7	58.5	56.6		متوقف نهائياً
No, never enrolled before	13.0	7.7	10.3		لم يلتحق أبداً بالدراسة
Total	100	100	100		المجموع



Table 60-a

Distribution of residents (aged 3 years and above) according to current studying status and age

جدول رقم 60 - أ  
توزع المقيمين (في عمر 3 سنوات وما فوق) بحسب متابعة  
الدراسة حالياً والعمر

Age	Current studying status						متابعة الدراسة حالياً	
	Yes	Yes, after a year or more interruption	No, on hold for economic reasons	No, on hold for other reasons	No, completely stopped	No, never enrolled before	Total	العمر
	يتابع الدراسة حالياً	يتابع الدراسة حالياً بعد انقطاع سنة أو أكثر	متوقف حالياً لأسباب اقتصادية	متوقف حالياً لأسباب أخرى	متوقف نهائياً	لم يلتحق أبداً بالدراسة	المجموع	
3 - 4	82883	0	0	0	0	27507	110390	4 - 3
5 - 9	308797	1180	151	0	523	2251	312902	9 - 5
10 - 14	336275	1047	607	163	11387	4570	354049	14 - 10
15 - 19	269965	1903	1286	2221	83437	4519	363331	19 - 15
20 - 24	141154	2930	3134	1599	205893	5089	359799	24 - 20
25 - 29	15769	3251	775	734	267677	6139	294345	29 - 25
30 - 34	902	2702	76	147	255893	9278	268998	34 - 30
35 - 39	590	1775	153	127	233567	11155	247367	39 - 35
40 - 44	500	259	81	0	216437	14284	231561	44 - 40
45 - 49	0	0	205	0	191106	17199	208510	49 - 45
50 - 54	165	0	153	0	157414	21767	179499	54 - 50
55 - 59	0	0	0	0	114439	28762	143201	59 - 55
60 - 64	0	0	0	0	99307	40024	139331	64 - 60
65 and above	0	0	0	0	186097	176344	362441	65 وما فوق
Total	1157000	15047	6621	4991	2023177	368888	3575724	المجموع

**Table 60-b**  
Percentage distribution of residents (aged 3 years and above)  
according to current studying status and age

**جدول رقم 60 - ب**  
توزيع المقيمين (في عمر 3 سنوات وما فوق) بحسب متابعة  
الدراسة حالياً والعمر (بالنسبة المئوية)

Age	Current studying status						متابعة الدراسة حالياً		المجموع	العمر
	Yes	Yes, after a year or more interruption	No, on hold for economic reasons	No, on hold for other reasons	No, completely stopped	No, never enrolled before	Total			
	يتابع الدراسة حالياً	يتابع الدراسة حالياً بعد انقطاع سنة أو أكثر	متوقف حالياً لأسباب اقتصادية	متوقف حالياً لأسباب أخرى	متوقف نهائياً	لم يلتحق أبداً بالدراسة	المجموع			
3 - 4	75.1					24.9	100	4 - 3		
5 - 9	98.7	0.4	0.1		0.2	0.7	100	9 - 5		
10 - 14	95.0	0.3	0.2	0.1	3.2	1.3	100	14 - 10		
15 - 19	74.3	0.5	0.4	0.6	23.0	1.2	100	19 - 15		
20 - 24	39.2	0.8	0.9	0.4	57.2	1.4	100	24 - 20		
25 - 29	5.4	1.1	0.3	0.2	90.9	2.1	100	29 - 25		
30 - 34	0.3	1.0	0.0	0.1	95.1	3.4	100	34 - 30		
35 - 39	0.2	0.7	0.1	0.1	94.4	4.5	100	39 - 35		
40 - 44	0.2	0.1	0.0		93.5	6.2	100	44 - 40		
45 - 49			0.1		91.7	8.2	100	49 - 45		
50 - 54	0.1		0.1		87.7	12.1	100	54 - 50		
55 - 59					79.9	20.1	100	59 - 55		
60 - 64					71.3	28.7	100	64 - 60		
65 and above					51.3	48.7	100	65 وما فوق		
Total	32.4	0.4	0.2	0.1	56.6	10.3	100	المجموع		

**Table 61-a**  
Distribution of residents (aged 3 years and above) according to current studying status and Regions

**جدول رقم 61 - أ**  
توزيع المقيمين (في عمر 3 سنوات وما فوق) بحسب متابعة الدراسة حالياً والمناطق

Current studying status	Regions								متابعة الدراسة حالياً
	Beirut	Mount Lebanon*	Dahyieh	Northern Lebanon	Bekaa	Less damaged South (Saida, Jezzine, Hasbaiya)	Most damaged South (Nabatiyeh, Sour, Bent Jbayl, Marjaayoun)	Lebanon	
	بيروت	جبل لبنان*	الضاحية الجنوبية لبيروت	لبنان الشمالي	البقاع	الجنوب الأقل تضرراً (صيدا، جزين، حاصبيا)	الجنوب الأكثر تضرراً (النبطية، صور، بنت جبيل، مرجعيون)	لبنان	
Yes	95827	263727	153337	253872	162635	80976	146625	1156999	يتابع الدراسة حالياً
Yes, after a year or more interruption	1073	4185	2740	3193	2052	972	833	15048	يتابع الدراسة حالياً بعد انقطاع سنة أو أكثر
No, on hold for economic reasons	204	1110	1116	1729	999	305	1159	6622	متوقف حالياً لأسباب اقتصادية
No, on hold for other reasons	1479	699	73	626	427	616	1071	4991	متوقف حالياً لأسباب أخرى
No, completely stopped	222309	642441	234652	359560	231860	125735	206620	2023177	متوقف نهائياً
No, never enrolled before	15839	65531	40179	111557	70737	23661	41384	368888	لم يلتحق أبداً بالدراسة
<b>Total</b>	<b>336731</b>	<b>977693</b>	<b>432097</b>	<b>730537</b>	<b>468710</b>	<b>232265</b>	<b>397692</b>	<b>3575725</b>	<b>المجموع</b>
*Mount Lebanon: Excluding Beirut south Suburbs (Dahyieh)						*جبل لبنان: باستثناء ضاحية بيروت الجنوبية (الضاحية)			

**Table 61-b**  
Percentage distribution of residents (aged 3 years and above)  
according to current studying status and Regions

**جدول رقم 61 - ب**  
توزع المقيمين (في عمر 3 سنوات وما فوق) بحسب متابعة  
الدراسة حالياً والمناطق (بالنسبة المئوية)

Current studying status	Regions							Lebanon	متابعة الدراسة حالياً
	Beirut	Mount Lebanon*	Dahyieh	Northern Lebanon	Bekaa	Less damaged South (Saida, Jezzine, Hasbaiya)	Most damaged South (Nabatiyeh, Sour, Bent Jbayl, Marjaayoun)		
	بيروت	جبل لبنان*	الضاحية الجنوبية لبيروت	لبنان الشمالي	البقاع	الجنوب الأقل تضرراً (صيدا، جزين، حاصبيا)	الجنوب الأكثر تضرراً (النبطية، صور، بنت جبيل، مرجعيون)	لبنان	يتابع الدراسة حالياً
Yes	28.5	27.0	35.5	34.8	34.7	34.9	36.9	32.4	يتابع الدراسة حالياً
Yes, after a year or more interruption	0.3	0.4	0.6	0.4	0.4	0.4	0.2	0.4	يتابع الدراسة حالياً بعد انقطاع سنة أو أكثر
No, on hold for economic reasons	0.1	0.1	0.3	0.2	0.2	0.1	0.3	0.2	متوقف حالياً لأسباب اقتصادية
No, on hold for other reasons	0.4	0.1	0.0	0.1	0.1	0.3	0.3	0.1	متوقف حالياً لأسباب أخرى
No, completely stopped	66.0	65.7	54.3	49.2	49.5	54.1	52.0	56.6	متوقف نهائياً
No, never enrolled before	4.7	6.7	9.3	15.3	15.1	10.2	10.4	10.3	لم يلتحق أبداً بالدراسة
<b>Total</b>	<b>100</b>	<b>100</b>	<b>100</b>	<b>100</b>	<b>100</b>	<b>100</b>	<b>100</b>	<b>100</b>	<b>المجموع</b>
*Mount Lebanon: Excluding Beirut south Suburbs (Dahyieh)							*جبل لبنان: باستثناء ضاحية بيروت الجنوبية (الضاحية)		

**Table 62-a**  
Distribution of currently studying residents (aged 3 years and above) according to current educational level and sex

**جدول رقم 62 - أ**  
توزيع المقيمين (في عمر 3 سنوات وما فوق) الذين يتابعون الدراسة حالياً بحسب المستوى التعليمي الحالي و الجنس

Current educational level	Sex			المستوى التعليمي الحالي
	Females	Males	Females & Males	
	إناث	ذكور	اناث وذكور معاً	
Pre-school and read/ write	68798	76836	145634	روضة وملم بالقراءة والكتابة
Elementary	203395	218849	422244	ابتدائي
Intermediate	109798	110898	220696	متوسط
Secondary	89716	86917	176633	ثانوي
University	98802	99435	198237	جامعي
Undefined education level	4412	4191	8603	مستوى تعليمي غير محدد
Total	574921	597126	1172047	المجموع

**Table 62-b**  
Percentage distribution of currently studying residents (aged 3 years and above) according to current educational level and sex

**جدول رقم 62 - ب**  
توزيع المقيمين (في عمر 3 سنوات وما فوق) الذين يتابعون الدراسة حالياً بحسب المستوى التعليمي الحالي و الجنس (بالنسبة المئوية)

Current educational level	Sex			المستوى التعليمي الحالي
	Females	Males	Females & Males	
	إناث	ذكور	اناث وذكور معاً	
Pre-school and read / write	12.0	12.9	12.4	روضة وملم بالقراءة والكتابة
Elementary	35.4	36.7	36.0	ابتدائي
Intermediate	19.1	18.6	18.8	متوسط
Secondary	15.6	14.6	15.1	ثانوي
University	17.2	16.7	16.9	جامعي
Undefined education level	0.8	0.7	0.7	مستوى تعليمي غير محدد
Total	100	100	100	المجموع

Table 63-a

Distribution of currently studying residents (aged 3 years and above) according to current educational level and age

جدول رقم 63 - أ  
توزع المقيمين (في عمر 3 سنوات وما فوق) الذين يتابعون الدراسة حالياً بحسب المستوى التعليمي الحالي و العمر

Age	Current educational level					المستوى التعليمي الحالي		العمر
	Pre-school and read / write	Elementary	Intermediate	Secondary	University	Undefined educational level	Total	
	روضة و ملم بالقراءة و الكتابة	ابتدائي	متوسط	ثانوي	جامعي	مستوى تعليمي غير محدد	المجموع	
3 - 4	82831	0	0	0	0	52	82883	4 - 3
5 - 9	62803	246542	0	0	0	631	309976	9 - 5
10 - 14	0	171455	160359	4035	0	1474	337323	14 - 10
15 - 19	0	4247	59373	156339	50178	1730	271867	19 - 15
20 - 24	0	0	890	15183	125444	2566	144083	24 - 20
25 - 29	0	0	73	900	17126	921	19020	29 - 25
30 - 34	0	0	0	175	2885	543	3603	34 - 30
35 - 39	0	0	0	0	2190	175	2365	39 - 35
40 - 44	0	0	0	0	413	346	759	44 - 40
50 - 54	0	0	0	0	0	165	165	54 - 50
Total	145634	422244	220695	176632	198236	8603	1172044	المجموع

Table 63-b

Percentage distribution of currently studying residents (aged 3 years and above) according to current educational level and age

جدول رقم 63 - ب  
توزع المقيمين (في عمر 3 سنوات وما فوق) الذين يتابعون الدراسة حالياً بحسب المستوى التعليمي الحالي و العمر (بالنسبة المئوية)

Age	Current educational level					المستوى التعليمي الحالي		العمر
	Pre-school and read / write	Elementary	Intermediate	Secondary	University	Undefined educational level	Total	
	روضة و ملم بالقراءة و الكتابة	ابتدائي	متوسط	ثانوي	جامعي	مستوى تعليمي غير محدد	المجموع	
3 - 4	99.9					0.1	100	4 - 3
5 - 9	20.3	79.5				0.2	100	9 - 5
10 - 14		50.8	47.5	1.2		0.4	100	14 - 10
15 - 19		1.6	21.8	57.5	18.5	0.6	100	19 - 15
20 - 24			0.6	10.5	87.1	1.8	100	24 - 20
25 - 29			0.4	4.7	90.0	4.8	100	29 - 25
30 - 34				4.9	80.1	15.1	100	34 - 30
35 - 39					92.6	7.4	100	39 - 35
40 - 44					54.4	45.6	100	44 - 40
50 - 54						100.0	100	54 - 50
Total	12.4	36.0	18.8	15.1	16.9	0.7	100	المجموع

Table 64-a

Distribution of currently studying residents (aged 3 years and above) according to Current educational level and Regions

جدول رقم 64-أ  
توزيع المقيمين (في عمر 3 سنوات وما فوق) الذين يتابعون  
الدراسة حالياً بحسب المستوى التعليمي الحالي والمناطق

Current educational level	Regions								المستوى التعليمي الحالي
	Beirut	Mount Lebanon*	Dahyieh	Northern Lebanon	Bekaa	Less damaged South (Saida, Jezzine, Hasbaiya)	Most damaged South (Nabatiyeh, Sour, Bent Jbayl, Marjaayoun)	Lebanon	
	بيروت	جبل لبنان*	الضاحية الجنوبية لبيروت	لبنان الشمالي	البقاع	الجنوب الأقل تضرراً (صيدا، جزين، حاصبيا)	الجنوب الأكثر تضرراً (النبطية، صور، بنت جبيل، مرجعيون)	لبنان	
Pre-school and read and write	10574	44801	20437	29981	15775	8338	15728	145634	روضة وملم بالقراءة والكتابة
Elementary	27236	86922	54998	106465	63618	28800	54205	422244	ابتدائي
Intermediate	17725	43758	31625	49351	32457	14451	31329	220696	متوسط
Secondary	14325	35690	21534	39321	27701	14976	23087	176634	ثانوي
University	26243	55065	26198	30891	24473	14045	21321	198236	جامعي
Undefined education level	798	1674	1284	1057	663	1338	1789	8603	مستوى تعليمي غير محدد
<b>Total</b>	<b>96901</b>	<b>267910</b>	<b>156076</b>	<b>257066</b>	<b>164687</b>	<b>81948</b>	<b>147459</b>	<b>1172047</b>	<b>المجموع</b>

\*Mount Lebanon: Excluding Beirut south Suburbs (Dahyieh)

\*جبل لبنان: باستثناء ضاحية بيروت الجنوبية (الضاحية)

Table 64-b

Percentage distribution of currently studying residents (aged 3 years and above) according to Current educational level and Regions

جدول رقم 64 - ب  
توزع المقيمين (في عمر 3 سنوات وما فوق) الذين يتابعون الدراسة حالياً بحسب المستوى التعليمي الحالي والمناطق (بالنسبة المئوية)

Current educational level	Regions								المناطق
	Beirut	Mount Lebanon*	Dahyieh	Northern Lebanon	Bekaa	Less damaged South (Saida, Jezzine , Hasbaiya)	Most damaged South (Nabatiyeh, Sour, Bent Jbayl, Marjaayoun)	Lebanon	
	بيروت	جبل لبنان*	الضاحية الجنوبية لبيروت	لبنان الشمالي	البقاع	الجنوب الأقل تضرراً (صيدا، جزين، حاصبيا)	الجنوب الأكثر تضرراً (النبطية، صور، بنت جبيل، مرجعيون)	لبنان	المستوى التعليمي الحالي
Pre-school and read and write	10.9	16.7	13.1	11.7	9.6	10.2	10.7	12.4	روضة ومعلم بالقراءة والكتابة
Elementary	28.1	32.4	35.2	41.4	38.6	35.1	36.8	36.0	ابتدائي
Intermediate	18.3	16.3	20.3	19.2	19.7	17.6	21.2	18.8	متوسط
Secondary	14.8	13.3	13.8	15.3	16.8	18.3	15.7	15.1	ثانوي
University	27.1	20.6	16.8	12.0	14.9	17.1	14.5	16.9	جامعي
Undefined education level	0.8	0.6	0.8	0.4	0.4	1.6	1.2	0.7	مستوى تعليمي غير محدد
Total	100	100	100	100	100	100	100	100	المجموع

\*Mount Lebanon: Excluding Beirut south Suburbs (Dahyieh)

\*جبل لبنان باستثناء ضاحية بيروت الجنوبية (الضاحية)



**Table 65-a**  
Distribution of currently studying residents (aged 3 years and above) according to type of educational institution and sex

Type of educational institution	Sex			نوع المؤسسة التعليمية
	Females إناث	Males ذكور	Females & Males اناث وذكور معاً	
Private	307951	347102	655053	خاصة
Private (unpaid or free of charge)	15629	17402	33031	خاصة مجانية
Public	251114	232469	483583	رسمية
No response	227	153	380	لا جواب
Total	574921	597126	1172047	المجموع

**جدول رقم 65 - أ**  
توزيع المقيمين (في عمر 3 سنوات وما فوق) الذين يتابعون الدراسة حالياً بحسب نوع المؤسسة التعليمية والجنس

**Table 65-b**  
Percentage distribution of currently studying residents (aged 3 years and above) according to type of educational institution and sex

Type of educational institution	Sex			نوع المؤسسة التعليمية
	Females إناث	Males ذكور	Females & Males اناث وذكور معاً	
Private	53.6	58.1	55.9	خاصة
Private (unpaid or free of charge)	2.7	2.9	2.8	خاصة مجانية
Public	43.7	38.9	41.3	رسمية
No response	0.0	0.0	0.0	لا جواب
Total	100	100	100	المجموع

**جدول رقم 65 - ب**  
توزيع المقيمين (في عمر 3 سنوات وما فوق) الذين يتابعون الدراسة حالياً بحسب نوع المؤسسة التعليمية والجنس (بالنسبة المئوية)

Table 66-a

Distribution of currently studying residents (aged 3 years and above) according to type of educational institution and age

جدول رقم 66 - أ  
توزيع المقيمين (في عمر 3 سنوات وما فوق) الذين يتابعون الدراسة حالياً بحسب نوع المؤسسة التعليمية والعمر

Age	Type of educational institution				Total	العمر
	Private	Private (unpaid or free of charge)	Public	No response		
	خاصة	خاصة مجانية	رسمية	لا جواب	المجموع	
3 - 4	63911	2465	16507	0	82883	4 - 3
5 - 9	208417	13378	87955	227	309977	9 - 5
10 - 14	189467	11820	135882	153	337322	14 - 10
15 - 19	117516	4036	150315	0	271867	19 - 15
20 - 24	62800	411	80872	0	144083	24 - 20
25 - 29	9498	393	9129	0	19020	29 - 25
30 - 34	1157	452	1995	0	3604	34 - 30
35 - 39	1525	0	840	0	2365	39 - 35
40 - 44	597	76	87	0	760	44 - 40
45 - 49	0	0	0	0	0	49 - 45
50 - 54	165	0	0	0	165	54 - 50
Total	655053	33031	483582	380	1172046	المجموع

Table 66-b

Percentage distribution of currently studying residents (aged 3 years and above) according to type of educational institution and age

جدول رقم 66 - ب  
توزيع المقيمين (في عمر 3 سنوات وما فوق) الذين يتابعون الدراسة حالياً بحسب نوع المؤسسة التعليمية والعمر (بالنسبة المئوية)

Age	Type of educational institution				Total	العمر
	Private	Private (unpaid or free of charge)	Public	No response		
	خاصة	خاصة مجانية	رسمية	لا جواب	المجموع	
3 - 4	77.1	3.0	19.9		100	4 - 3
5 - 9	67.2	4.3	28.4	0.1	100	9 - 5
10 - 14	56.2	3.5	40.3	0.1	100	14 - 10
15 - 19	43.2	1.5	55.3		100	19 - 15
20 - 24	43.6	0.3	56.1		100	24 - 20
25 - 29	49.9	2.1	48.0		100	29 - 25
30 - 34	32.1	12.5	55.4		100	34 - 30
35 - 39	64.5		35.5		100	39 - 35
40 - 44	78.6	10.0	11.4		100	44 - 40
45 - 49					0	49 - 45
50 - 54	100.0				100	54 - 50
Total	55.9	2.8	41.3	0.0	100	المجموع

## جدول رقم 67 - أ

**Table 67-a**  
Distribution of currently studying residents (aged 3 years and above) according to type of educational institution and Regions

توزيع المقيمين (في عمر 3 سنوات وما فوق) الذين يتابعون الدراسة حالياً بحسب نوع المؤسسة التعليمية والمناطق

Type of educational institution	Regions							Lebanon	نوع المؤسسة التعليمية
	Beirut	Mount Lebanon*	Dahyieh	Northern Lebanon	Bekaa	Less damaged South (Saida, Jezzine, Hasbaiya)	Most damaged South (Nabatiyeh, Sour, Bent Jbayl, Marjaayoun)		
	بيروت	جبل لبنان*	الضاحية الجنوبية لبيروت	لبنان الشمالي	البقاع	الجنوب الأقل تضرراً (صيدا، جزين، حاصبيا)	الجنوب الأكثر تضرراً (النبطية، صور، بنت جبيل، مرجعيون)	لبنان	خاصة
Private	73057	195330	96628	95528	90321	39101	65088	655053	خاصة
Private (unpaid or free of charge)	1824	2091	7030	6290	7712	4026	4057	33030	خاصة مجانية
Public	22019	70490	52345	154941	66654	38821	78313	483583	رسمية
No response	0	0	73	307	0	0	0	380	لا جواب
<b>Total</b>	<b>96900</b>	<b>267911</b>	<b>156076</b>	<b>257066</b>	<b>164687</b>	<b>81948</b>	<b>147458</b>	<b>1172046</b>	<b>المجموع</b>

\*Mount Lebanon: Excluding Beirut south Suburbs (Dahyieh)

\*جبل لبنان: باستثناء ضاحية بيروت الجنوبية (الضاحية)

**Table 67-b**  
Percentage distribution of currently studying residents (aged 3 years and above) according to type of educational institution and Regions

## جدول رقم 67 - ب

توزيع المقيمين (في عمر 3 سنوات وما فوق) الذين يتابعون الدراسة حالياً بحسب نوع المؤسسة التعليمية والمناطق (بالنسبة المئوية)

Type of educational institution	Regions							Lebanon	نوع المؤسسة التعليمية
	Beirut	Mount Lebanon*	Dahyieh	Northern Lebanon	Bekaa	Less damaged South (Saida, Jezzine, Hasbaiya)	Most damaged South (Nabatiyeh, Sour, Bent Jbayl, Marjaayoun)		
	بيروت	جبل لبنان*	الضاحية الجنوبية لبيروت	لبنان الشمالي	البقاع	الجنوب الأقل تضرراً (صيدا، جزين، حاصبيا)	الجنوب الأكثر تضرراً (النبطية، صور، بنت جبيل، مرجعيون)	لبنان	خاصة
Private	75.4	72.9	61.9	37.2	54.8	47.7	44.1	55.9	خاصة
Private (unpaid or free of charge)	1.9	0.8	4.5	2.4	4.7	4.9	2.8	2.8	خاصة مجانية
Public	22.7	26.3	33.5	60.3	40.5	47.4	53.1	41.3	رسمية
No response			0.1	0.1				0.0	لا جواب
<b>Total</b>	<b>100</b>	<b>100</b>	<b>100</b>	<b>100</b>	<b>100</b>	<b>100</b>	<b>100</b>	<b>100</b>	<b>المجموع</b>

\*Mount Lebanon: Excluding Beirut south Suburbs (Dahyieh)

\*جبل لبنان: باستثناء ضاحية بيروت الجنوبية (الضاحية)

Table 68

Distribution of currently studying residents in another educational institution (aged 3 years and above) according to type of the previous educational institution

Type of previous educational institution	Frequency	Percentage (%)	نوع المؤسسة التعليمية السابقة
	العدد	النسبة المئوية	
Private	45734	56.0	خاصة
Private (unpaid or free of charge)	723	0.9	خاصة مجانية
Public	24744	30.3	رسمية
No response	10539	12.9	لا جواب
Total	81739	100	المجموع

جدول رقم 68

توزع المقيمين (في عمر 3 سنوات وما فوق) الذين يتابعون الدراسة حالياً في مؤسسة تعليمية أخرى بحسب نوع المؤسسة التعليمية السابقة

Table 69-a

Distribution of currently non-studying residents (aged 3 years and above) according to attained educational level and sex

Attained Educational level	Sex			المستوى التعليمي المحصل
	Females	Males	Females & Males	
	إناث	ذكور	اناث وذكور معاً	
Illiterate / Not enrolled yet	215079	109556	324635	أمي (ة) / لم يلتحق بعد
Preschool an read and write	77713	90125	167838	روضة و ملم (ة) بالقراءة والكتابة
Elementary	268108	332668	600776	ابتدائي
Intermediate	270581	282849	553430	متوسط
Secondary	212594	188877	401471	ثانوي
University	175134	176790	351924	جامعي
Undefined education level	1138	2464	3602	مستوى تعليمي غير محدد
Total	1220347	1183329	2403676	المجموع

جدول رقم 69 - أ

توزع المقيمين (في عمر 3 سنوات وما فوق) الذين لا يتابعون الدراسة حالياً بحسب المستوى التعليمي المحصل و الجنس

Table 69-b

Percentage distribution of currently non-studying residents (aged 3 years and above) according to attained educational level and sex

Attained Educational level	Sex			المستوى التعليمي المحصل
	Females	Males	Females & Males	
	إناث	ذكور	اناث وذكور معاً	
Illiterate / Not enrolled yet	17.6	9.3	13.5	أمي (ة) / لم يلتحق بعد
Preschool an read and write	6.4	7.6	7.0	روضة و ملم (ة) بالقراءة والكتابة
Elementary	22.0	28.1	25.0	ابتدائي
Intermediate	22.2	23.9	23.0	متوسط
Secondary	17.4	16.0	16.7	ثانوي
University	14.4	14.9	14.6	جامعي
Undefined education level	0.1	0.2	0.1	مستوى تعليمي غير محدد
Total	100	100	100	المجموع

جدول رقم 69 - ب

توزع المقيمين (في عمر 3 سنوات وما فوق) الذين لا يتابعون الدراسة حالياً بحسب المستوى التعليمي المحصل و الجنس (بالنسبة المئوية)

Table 70-a

Distribution of currently non-studying residents (aged 3 years and above) according to attained educational level and age

جدول رقم 70 - أ  
توزيع المقيمين (في عمر 3 سنوات وما فوق) الذين لا يتابعون  
الدراسة حالياً بحسب المستوى التعليمي المحصل والعمر

Age	Attained educational level						المستوى التعليمي المحصل		العمر
	Illiterate	Preschool and read and write	Elementary	Intermediate	Secondary	University	Undefined education level	Total	
	أمية (ة)	روضة و مليم (ة) بالقراءة والكتابة	ابتدائي	متوسط	ثانوي	جامعي	مستوى تعليمي غير محدد	المجموع	
3 - 4	*27507	0	0	0	0	0	0	27507	4 - 3
5 - 9	*2251	296	378	0	0	0	0	2925	9 - 5
10 - 14	4570	1148	8961	2048	0	0	0	16727	14 - 10
15 - 19	4519	1425	39216	37035	8485	406	376	91462	19 - 15
20 - 24	4768	2445	55460	75969	40945	35980	147	215714	24 - 20
25 - 29	5659	3214	57614	80529	50743	77234	332	275325	29 - 25
30 - 34	8913	6170	59658	75657	57279	56999	718	265394	34 - 30
35 - 39	9906	8382	59982	65634	56430	44207	460	245001	39 - 35
40 - 44	13069	10405	66500	55414	50447	34585	383	230803	44 - 40
45 - 49	15784	11294	57119	47682	41138	35041	452	208510	49 - 45
50 - 54	18862	15213	48091	37822	34570	24542	235	179335	54 - 50
55 - 59	24138	13580	39836	25889	24657	14954	147	143201	59 - 55
60 - 64	34626	16194	37345	21719	15911	13236	300	139331	64 - 60
65 and above	150062	78074	70617	28033	20867	14738	52	362443	65 وما فوق
Total	324634	167840	600777	553431	401472	351922	3602	2403678	المجموع

\*لا ينطبق مفهوم الأمية الا على من تبلغ أعمارهم 15 سنة وأكثر وبالتالي فان الاطفال الذين هم بعمر 3-4 سنوات و 5-9 سنوات والموجودين ضمن خانة "أمي" ينطبق عليهم تصنيف أطفال خارج المدرسة (لم يلتحقوا بعد) غير ملمين بالقراءة والكتابة بعد، وليس تصنيف أمي.

**Table 70-b**  
Percentage distribution of currently non-studying residents  
(aged 3 years and above) according to attained educational  
level and age

**جدول رقم 70 - ب**  
توزع المقيمين (في عمر 3 سنوات وما فوق) الذين لا  
يتابعون الدراسة حالياً بحسب المستوى التعليمي المحصل  
والعمر (بالنسبة المئوية)

Age	Attained educational level						المستوى التعليمي المحصل		العمر
	Illiterate	Preschool and read and write	Elementary	Intermediate	Secondary	University	Undefined education level	Total	
	أمي (ة)	روضة و ملم (ة) بالقراءة والكتابة	ابتدائي	متوسط	ثانوي	جامعي	مستوى تعليمي غير محدد	المجموع	
3 - 4	*8.5							1.1	4 - 3
5 - 9	*0.7	0.2	0.1					0.1	9 - 5
10 - 14	1.4	0.7	1.5	0.4				0.7	14 - 10
15 - 19	1.4	0.8	6.5	6.7	2.1	0.1	10.4	3.8	19 - 15
20 - 24	1.5	1.5	9.2	13.7	10.2	10.2	4.1	9.0	24 - 20
25 - 29	1.7	1.9	9.6	14.6	12.6	21.9	9.2	11.5	29 - 25
30 - 34	2.7	3.7	9.9	13.7	14.3	16.2	19.9	11.0	34 - 30
35 - 39	3.1	5.0	10.0	11.9	14.1	12.6	12.8	10.2	39 - 35
40 - 44	4.0	6.2	11.1	10.0	12.6	9.8	10.6	9.6	44 - 40
45 - 49	4.9	6.7	9.5	8.6	10.2	10.0	12.5	8.7	49 - 45
50 - 54	5.8	9.1	8.0	6.8	8.6	7.0	6.5	7.5	54 - 50
55 - 59	7.4	8.1	6.6	4.7	6.1	4.2	4.1	6.0	59 - 55
60 - 64	10.7	9.6	6.2	3.9	4.0	3.8	8.3	5.8	64 - 60
65 and above	46.2	46.5	11.8	5.1	5.2	4.2	1.4	15.1	وما فوق 65
Total	100	100	100	100	100	100	100	100	المجموع

\*لا ينطبق مفهوم الأمية الا على من تبلغ أعمارهم 15 سنة وأكثر وبالتالي فان الاطفال الذين هم بعمر 3-4 سنوات و 5-9 سنوات والموجودين ضمن خانة "أمي" ينطبق عليهم تصنيف أطفال خارج المدرسة (لم يلتحقوا بعد) غير ملمين بالقراءة والكتابة بعد، وليس تصنيف أمي.

**Table 71-a**  
Distribution of currently non-studying residents (aged 3 years and above) according to attained educational level and Regions

**جدول رقم 71 - أ**  
توزيع المقيمين (في عمر 3 سنوات وما فوق) الذين لا يتابعون الدراسة حالياً بحسب المستوى التعليمي المحصل والمناطق

Attained educational level	Regions							المناطق	المستوى التعليمي المحصل
	Beirut	Mount Lebanon*	Dahyieh	Northern Lebanon	Bekaa	Less damaged South (Saida, Jezzine, Hasbaiya)	Most damaged South (Nabatiyeh, Sour, Bent Jbayl, Marjaayoun)		
	بيروت	جبل لبنان*	الضاحية الجنوبية لبيروت	لبنان الشمالي	البقاع	الجنوب الأقل تضرراً (صيدا، جزين، حاصبيا)	الجنوب الأكثر تضرراً (النبطية، صور، بنت جبيل، مرجعيون)	لبنان	
Illiterate / Not enrolled yet	15286	51867	39485	96657	65104	20265	35971	324635	أمية (ة) / لم يلتحق بعد
Preshool and read and write	6923	52026	21666	31198	17849	16191	21986	167839	روضة وملم (ة) بالقراءة والكتابة
Elementary	45044	138201	72522	145823	84149	43473	71564	600776	ابتدائي
Intermediate	51236	171926	68221	94800	68511	33211	65525	553430	متوسط
Secondary	46845	153142	41523	69059	36405	22285	32213	401472	ثانوي
University	74048	141679	32017	35014	31908	14737	22521	351924	جامعي
Undefined education level	449	941	587	921	95	156	454	3603	مستوى تعليمي غير محدد
<b>Total</b>	<b>239831</b>	<b>709782</b>	<b>276021</b>	<b>473472</b>	<b>304021</b>	<b>150318</b>	<b>250234</b>	<b>2403679</b>	<b>المجموع</b>
*Mount Lebanon: Excluding Beirut south Suburbs (Dahyieh)							*جبل لبنان: باستثناء ضاحية بيروت الجنوبية (الضاحية)		

Table 71-b

Percentage distribution of currently non-studying residents (aged 3 years and above) according to attained educational level and Regions

جدول رقم 71 - ب  
توزع المقيمين (في عمر 3 سنوات وما فوق) الذين لا يتابعون  
الدراسة حالياً بحسب المستوى التعليمي المحصل والمناطق  
(بالنسبة المئوية)

Attained educational level	Regions								المناطق
	Beirut	Mount Lebanon*	Dahyieh	Northern Lebanon	Bekaa	Less damaged South (Saida, Jezzine, Hasbaiya)	Most damaged South (Nabatiyeh, Sour, Bent Jbayl, Marjaayoun)	Lebanon	
	بيروت	جبل لبنان*	الضاحية الجنوبية لبيروت	لبنان الشمالي	البقاع	الجنوب الأقل تضرراً (صيدا، جزين، حاصبيا)	الجنوب الأكثر تضرراً (النبطية، صور، بنت جبيل، مرجعيون)	لبنان	المستوى التعليمي المحصل
Illiterate / Not enrolled yet	6.4	7.3	14.3	20.4	21.4	13.5	14.4	13.5	أمية (ة) / لم يلتحق بعد
Preshool and read and write	2.9	7.3	7.8	6.6	5.9	10.8	8.8	7.0	روضة وملم (ة) بالقراءة والكتابة
Elementary	18.8	19.5	26.3	30.8	27.7	28.9	28.6	25.0	ابتدائي
Intermediate	21.4	24.2	24.7	20.0	22.5	22.1	26.2	23.0	متوسط
Secondary	19.5	21.6	15.0	14.6	12.0	14.8	12.9	16.7	ثانوي
University	30.9	20.0	11.6	7.4	10.5	9.8	9.0	14.6	جامعي
Undefined education level	0.2	0.1	0.2	0.2	0.0	0.1	0.2	0.1	مستوى تعليمي غير محدد
Total	100	100	100	100	100	100	100	100	المجموع

\*Mount Lebanon: Excluding Beirut south Suburbs (Dahyieh)

\*جبل لبنان: باستثناء ضاحية بيروت الجنوبية (الضاحية)



**Table 72 a**  
Distribution of all residents (aged 3 years and above)  
according to attained educational level and sex

**جدول رقم 72 - أ**  
توزيع كافة المقيمين (في عمر 3 سنوات وما فوق) بحسب  
المستوى التعليمي المحصل والجنس

Attained educational level	Sex			المستوى التعليمي المحصل
	Females	Males	Females & Males	
	إناث	ذكور	اناث وذكور معاً	
Not enrolled	13106	16651	29757	غير ملتحق
Illiterate	201973	92904	294877	أمي (ة)
Preschool and read and write	146512	166962	313474	روضة وملم (ة) بالقراءة والكتابة
Elementary	471503	551518	1023021	ابتدائي
Intermediate	380378	393748	774126	متوسط
Secondary	302310	275795	578105	ثانوي
University	273936	276225	550161	جامعي
Undefined education level	5550	6655	12205	مستوى تعليمي غير محدد
Total	1795268	1780458	3575726	المجموع

**Table 72 b**  
Percentage distribution of all residents (aged 3 years and  
above) according to attained educational level and sex

**جدول رقم 72 - ب**  
توزيع كافة المقيمين (في عمر 3 سنوات وما فوق) بحسب  
المستوى التعليمي المحصل والجنس (بالنسبة المئوية)

Attained educational level	Sex			المستوى التعليمي المحصل
	Females	Males	Females & Males	
	إناث	ذكور	اناث وذكور معاً	
Not enrolled	0.7	0.9	0.8	غير ملتحق
Illiterate	11.3	5.2	8.2	أمي (ة)
Preschool and read and write	8.2	9.4	8.8	روضة وملم (ة) بالقراءة والكتابة
Elementary	26.3	31.0	28.6	ابتدائي
Intermediate	21.2	22.1	21.6	متوسط
Secondary	16.8	15.5	16.2	ثانوي
University	15.3	15.5	15.4	جامعي
Undefined education level	0.3	0.4	0.3	مستوى تعليمي غير محدد
Total	100	100	100	المجموع

**Table 73 -a**  
Distribution of all residents (aged 3 years and above) according to attained educational level and age

**جدول رقم 73 - أ**  
توزيع كافة المقيمين (في عمر 3 سنوات وما فوق) بحسب المستوى التعليمي المحصل والعمر

Age	المستوى التعليمي المحصل								المجموع	العمر
	not enrolled	Illiterate	Preschool and read and write	Elementary	Intermediate	Secondary	University	Undefined education level		
	غير ملتحق	أمية (ة)	روضة و ملم (ة) بالقراءة والكتابة	ابتدائي	متوسط	ثانوي	جامعي	مستوى تعليمي غير محدد		
3 - 4	27507	0	82831	0	0	0	0	52	110390	4 - 3
5 - 9	2251	0	63100	246920	0	0	0	631	312902	9 - 5
10 - 14	0	4570	1148	180415	162407	4035	0	1474	354049	14 - 10
15 - 19	0	4519	1425	43464	96409	164824	50585	2106	363332	19 - 15
20 - 24	0	4768	2445	55460	76859	56129	161424	2713	359798	24 - 20
25 - 29	0	5659	3214	57614	80602	51643	94361	1253	294346	29 - 25
30 - 34	0	8913	6170	59658	75657	57454	59885	1261	268998	34 - 30
35 - 39	0	9906	8382	59982	65634	56430	46397	636	247367	39 - 35
40 - 44	0	13069	10405	66500	55414	50447	34997	729	231561	44 - 40
45 - 49	0	15784	11294	57119	47682	41138	35041	452	208510	49 - 45
50 - 54	0	18862	15213	48091	37822	34570	24542	400	179500	54 - 50
55 - 59	0	24138	13580	39836	25889	24657	14954	147	143201	59 - 55
60 - 64	0	34626	16194	37345	21719	15911	13236	300	139331	64 - 60
65 and above	0	150062	78074	70617	28033	20867	14738	52	362443	65 وما فوق
Total	29758	294876	313475	1023021	774127	578105	550160	12206	3575728	المجموع

Table 73-b

Percentage distribution of all residents (aged 3 years and above) according to attained educational level within age

جدول رقم 73 - ب  
توزيع المقيمين (في عمر 3 سنوات وما فوق) بحسب العمر  
والمستوى التعليمي المحصل (بالنسبة المئوية)

Age	Attained educational level							Total	العمر	
	not enrolled	Illiterate	Preschool and read and write	Elementary	Intermediate	Secondary	University			Undefined education level
	غير ملتحق	أمي (ة)	روضة و ملم (ة) بالقراءة والكتابة	ابتدائي	متوسط	ثانوي	جامعي	مستوى تعليمي غير محدد	المجموع	
3 - 4	24.9		75.0	0.0	0.0	0.0	0.0	0.1	100	4 - 3
5 - 9	0.7		20.2	78.9	0.0	0.0	0.0	0.2	100	9 - 5
10 - 14		1.3	0.3	51.0	45.9	1.1	0.0	0.4	100	14 - 10
15 - 19		1.2	0.4	12.0	26.5	45.4	13.9	0.6	100	19 - 15
20 - 24		1.3	0.7	15.4	21.4	15.6	44.9	0.8	100	24 - 20
25 - 29		1.9	1.1	19.6	27.4	17.5	32.1	0.4	100	29 - 25
30 - 34		3.3	2.3	22.2	28.1	21.4	22.3	0.5	100	34 - 30
35 - 39		4.0	3.4	24.2	26.5	22.8	18.8	0.3	100	39 - 35
40 - 44		5.6	4.5	28.7	23.9	21.8	15.1	0.3	100	44 - 40
45 - 49		7.6	5.4	27.4	22.9	19.7	16.8	0.2	100	49 - 45
50 - 54		10.5	8.5	26.8	21.1	19.3	13.7	0.2	100	54 - 50
55 - 59		16.9	9.5	27.8	18.1	17.2	10.4	0.1	100	59 - 55
60 - 64		24.9	11.6	26.8	15.6	11.4	9.5	0.2	100	64 - 60
65 and above		41.4	21.5	19.5	7.7	5.8	4.1	0.0	100	65 وما فوق
Total	0.8	8.2	8.8	28.6	21.6	16.2	15.4	0.3	100	المجموع

Table 73-c

Percentage distribution of all residents (aged 3 years and above) according to age and within attained educational level

جدول رقم 73-ج  
توزيع المقيمين (في عمر 3 سنوات وما فوق) بحسب المستوى التعليمي المحصل والعمر (بالنسبة المئوية)

Age	المستوى التعليمي المحصل								المجموع	العمر
	Attained educational level	not enrolled	Illiterate	Preschool and read and write	Elementary	Intermediate	Secondary	University		
	غير ملتحق	أمية (ة)	روضة و مليم (ة) بالقراءة والكتابة	ابتدائي	متوسط	ثانوي	جامعي	مستوى تعليمي غير محدد		
3 - 4	92.4		26.4	0.0	0.0	0.0	0.0	0.4	3.1	4 - 3
5 - 9	7.6		20.1	24.1	0.0	0.0	0.0	5.2	8.8	9 - 5
10 - 14		1.5	0.4	17.6	21.0	0.7	0.0	12.1	9.9	14 - 10
15 - 19		1.5	0.5	4.2	12.5	28.5	9.2	17.3	10.2	19 - 15
20 - 24		1.6	0.8	5.4	9.9	9.7	29.3	22.2	10.1	24 - 20
25 - 29		1.9	1.0	5.6	10.4	8.9	17.2	10.3	8.2	29 - 25
30 - 34		3.0	2.0	5.8	9.8	9.9	10.9	10.3	7.5	34 - 30
35 - 39		3.4	2.7	5.9	8.5	9.8	8.4	5.2	6.9	39 - 35
40 - 44		4.4	3.3	6.5	7.2	8.7	6.4	6.0	6.5	44 - 40
45 - 49		5.4	3.6	5.6	6.2	7.1	6.4	3.7	5.8	49 - 45
50 - 54		6.4	4.9	4.7	4.9	6.0	4.5	3.3	5.0	54 - 50
55 - 59		8.2	4.3	3.9	3.3	4.3	2.7	1.2	4.0	59 - 55
60 - 64		11.7	5.2	3.7	2.8	2.8	2.4	2.5	3.9	64 - 60
65 and above		50.9	24.9	6.9	3.6	3.6	2.7	0.4	10.1	65 وما فوق
Total	100	100	100	100	100	100	100	100	100	المجموع

**Table 74-a**  
Distribution of all residents ( aged 3 years and above)  
according to attained educational level and Regions

**جدول رقم 74 - أ**  
توزيع كافة المقيمين (في عمر 3 سنوات وما فوق) بحسب  
المستوى التعليمي المحصل والمناطق

Attained Educational level	Regions							المناطق	المستوى التعليمي المحصل
	Beirut	Mount Lebanon*	Dahyieh	Northern Lebanon	Bekaa	Less damaged South (Saida, Jezzine , Hasbaiya)	Most damaged South (Nabatiyeh, Sour, Bent Jbayl, Marjaayoun)		
	بيروت	جبل لبنان*	الضاحية الجنوبية لبيروت	لبنان الشمالي	البقاع	الجنوب الأقل تضرراً (صيدا، جزين، حاصبيا)	الجنوب الأكثر تضرراً (النبطية، صور، بنت جبيل، مرجعيون)	لبنان	
Not enrolled	1577	2540	5230	10593	5757	1603	2456	29756	غير ملتحق
Illiterate	13708	49327	34254	86065	59347	18661	33515	294877	أمي (ة)
Preschool and read and write	17498	96827	42103	61179	33624	24529	37714	313474	روضة وملم (ة) بالقراءة والكتابة
Elementary	72280	225123	127520	252288	147767	72272	125770	1023020	ابتدائي
Intermediate	68960	215684	99847	144151	100968	47662	96854	774126	متوسط
Secondary	61170	188832	63057	108380	64107	37260	55300	578106	ثانوي
University	100291	196744	58215	65905	56381	28783	43842	550161	جامعي
Undefined education level	1247	2615	1871	1977	758	1494	2243	12205	مستوى تعليمي غير محدد
<b>Total</b>	<b>336731</b>	<b>977692</b>	<b>432097</b>	<b>730538</b>	<b>468709</b>	<b>232264</b>	<b>397694</b>	<b>3575725</b>	<b>المجموع</b>

\*Mount Lebanon: Excluding Beirut south Suburbs (Dahyieh)

\*جبل لبنان: باستثناء ضاحية بيروت الجنوبية (الضاحية)

Table 74-b

Percentage distribution of all residents (aged 3 years and above) according to attained educational level and Regions

جدول رقم 74 - ب  
توزع المقيمين (في عمر 3 سنوات وما فوق) بحسب المناطق  
والمستوى التعليمي المحصل (بالنسبة المئوية)

Attained Educational level	Regions								المستوى التعليمي المحصل
	Beirut	Mount Lebanon*	Dahyieh	Northern Lebanon	Bekaa	Less damaged South (Saida, Jezzine , Hasbaiya)	Most damaged South (Nabatiyeh, Sour, Bent Jbayl, Marjaayoun)	Lebanon	
	بيروت	جبل لبنان*	الضاحية الجنوبية لبيروت	لبنان الشمالي	البقاع	الجنوب الأقل تضرراً (صيدا، جزين، حاصبيا)	الجنوب الأكثر تضرراً (النبطية، صور، بنت جبيل، مرجعيون)	لبنان	
Not enrolled	0.5	0.3	1.2	1.5	1.2	0.7	0.6	0.8	غير ملتحق
Illiterate	4.1	5.1	7.9	11.8	12.7	8.0	8.4	8.2	أمي (ة)
Preschool and read and write	5.2	9.9	9.7	8.4	7.2	10.6	9.5	8.8	روضة وملم (ة) بالقراءة والكتابة
Elementary	21.5	23.0	29.5	34.5	31.5	31.1	31.6	28.6	ابتدائي
Intermediate	20.5	22.1	23.1	19.7	21.5	20.5	24.4	21.6	متوسط
Secondary	18.2	19.3	14.6	14.8	13.7	16.0	13.9	16.2	ثانوي
University	29.8	20.1	13.5	9.0	12.0	12.4	11.0	15.4	جامعي
Undefined education level	0.4	0.3	0.4	0.3	0.2	0.6	0.6	0.3	مستوى تعليمي غير محدد
<b>Total</b>	<b>100</b>	<b>100</b>	<b>100</b>	<b>100</b>	<b>100</b>	<b>100</b>	<b>100</b>	<b>100</b>	<b>المجموع</b>

\*Mount Lebanon: Excluding Beirut south Suburbs (Dahyieh)

\*جبل لبنان: باستثناء ضاحية بيروت الجنوبية (الضاحية)

Table 74-c

Percentage distribution of all residents (aged 3 years and above) within attained educational level by regions

جدول رقم 74 - ج  
توزع المقيمين (في عمر 3 سنوات وما فوق) بحسب لمستوى  
التعليمي المحصل والمناطق

Attained Educational level	Regions								المناطق	المستوى التعليمي المحصل
	Beirut	Mount Lebanon*	Dahyieh	Northern Lebanon	Bekaa	Less damaged South (Saida, Jezzine, Hasbaiya)	Most damaged South (Nabatiyeh, Sour, Bent Jbayl, Marjaayoun)	Lebanon		
	بيروت	جبل لبنان*	الضاحية الجنوبية لبيروت	لبنان الشمالي	البقاع	الجنوب الأقل تضرراً (صيدا، جزين، حاصبيا)	الجنوب الأكثر تضرراً (النبطية، صور، بنت جبيل، مرجعيون)	لبنان		
Not enrolled	5.3	8.5	17.6	35.6	19.3	5.4	8.3	100	غير ملتحق	
Illiterate	4.6	16.7	11.6	29.2	20.1	6.3	11.4	100	أمية (ة)	
Preschool and read and write	5.6	30.9	13.4	19.5	10.7	7.8	12.0	100	روضة وملم بالقراءة والكتابة	
Elementary	7.1	22.0	12.5	24.7	14.4	7.1	12.3	100	ابتدائي	
Intermediate	8.9	27.9	12.9	18.6	13.0	6.2	12.5	100	متوسط	
Secondary	10.6	32.7	10.9	18.7	11.1	6.4	9.6	100	ثانوي	
University	18.2	35.8	10.6	12.0	10.2	5.2	8.0	100	جامعي	
Undefined education level	10.2	21.4	15.3	16.2	6.2	12.2	18.4	100	مستوى تعليمي غير محدد	
<b>Total</b>	<b>9.4</b>	<b>27.3</b>	<b>12.1</b>	<b>20.4</b>	<b>13.1</b>	<b>6.5</b>	<b>11.1</b>	<b>100</b>	<b>المجموع</b>	

\* Mount Lebanon: Excluding Beirut south Suburbs (Dahyieh)

\* جبل لبنان: باستثناء ضاحية بيروت الجنوبية (الضاحية)

**Table 75-a**  
Distribution of currently non-studying residents (aged 5 years and above) according to continuation of studies last year and sex

**جدول رقم 75 - أ**  
توزع المقيمين (في عمر 5 سنوات وما فوق) الذين لا يتابعون الدراسة حالياً بحسب متابعة الدراسة في العام الماضي والجنس

Continuation of studies last year	Sex			متابعة الدراسة في العام الماضي
	Females	Males	Females & Males	
	إناث	ذكور	اناث وذكور معاً	
Yes	13613	13586	27199	نعم
No	974128	1033086	2007214	كلا
No response	0	376	376	لا جواب
Total	987741	1047048	2034789	المجموع

**Table 75-b**  
Percentage distribution of currently non-studying residents (aged 5 years and above) according to continuation of studies last year and sex

**جدول رقم 75 - ب**  
توزع المقيمين (في عمر 5 سنوات وما فوق) الذين لا يتابعون الدراسة حالياً بحسب متابعة الدراسة في العام الماضي والجنس (بالنسبة المئوية)

Continuation of studies last year	Sex			متابعة الدراسة في العام الماضي
	Females	Males	Females & Males	
	إناث	ذكور	اناث وذكور معاً	
Yes	1.4	1.3	1.3	نعم
No	98.6	98.7	98.6	كلا
No response		0.0	0.0	لا جواب
Total	100	100	100	المجموع



**Table 76-a**  
Distribution of illiterate residents (aged 10 years and above)  
according to age and sex

**جدول رقم 76 - أ**  
توزيع المقيمين الأميين ( في عمر 10 سنوات وما فوق) بحسب  
العمر والجنس

Age	Sex		الجنس		العمر
	Females	Males	Females & Males		
	إناث	ذكور	اناث وذكور معاً		
10 - 14	2666	1904	4570		14 - 10
15 - 19	1898	2621	4519		19 - 15
20 - 24	1182	3586	4768		24 - 20
25 - 29	3057	2602	5659		29 - 25
30 - 34	5209	3705	8914		34 - 30
35 - 39	7148	2759	9907		39 - 35
40 - 44	9151	3918	13069		44 - 40
45 - 49	12219	3566	15785		49 - 45
50 - 54	14362	4500	18862		54 - 50
55 - 59	18347	5791	24138		59 - 55
60 - 64	25935	8692	34627		64 - 60
65 and above	100801	49261	150062		65 وما فوق
Total	201975	92905	294880		المجموع

**Table 76-b**  
Percentage distribution of illiterate residents (aged 10 years  
and above) according age within sex

**جدول رقم 76 - ب**  
توزيع المقيمين الأميين ( في عمر 10 سنوات وما فوق) بحسب  
العمر والجنس (بالنسبة المئوية)

Age	Sex		الجنس		العمر
	Females	Males	Females & Males		
	إناث	ذكور	اناث وذكور معاً		
10 - 14	1.3	2.1	1.5		14 - 10
15 - 19	0.9	2.8	1.5		19 - 15
20 - 24	0.6	3.9	1.6		24 - 20
25 - 29	1.5	2.8	1.9		29 - 25
30 - 34	2.6	4.0	3.0		34 - 30
35 - 39	3.5	3.0	3.4		39 - 35
40 - 44	4.5	4.2	4.4		44 - 40
45 - 49	6.1	3.8	5.4		49 - 45
50 - 54	7.1	4.8	6.4		54 - 50
55 - 59	9.1	6.2	8.2		59 - 55
60 - 64	12.8	9.4	11.7		64 - 60
65 and above	49.9	53.0	50.9		65 وما فوق
Total	100	100	100		المجموع

**Table 76- c**  
**Percentage distribution of illiterate residents (aged 10 years and above) by sex within age**

**جدول رقم 76 - ج**  
**توزع المقيمين الأميين ( في عمر 10 سنوات وما فوق) بحسب الجنس والعمر (بالنسبة المئوية)**

Age	Sex		الجنس	العمر
	Females	Males	Total	
	إناث	ذكور	المجموع	
10 - 14	58.3	41.7	100	14 - 10
15 - 19	42.0	58.0	100	19 - 15
20 - 24	24.8	75.2	100	24 - 20
25 - 29	54.0	46.0	100	29 - 25
30 - 34	58.4	41.6	100	34 - 30
35 - 39	72.2	27.8	100	39 - 35
40 - 44	70.0	30.0	100	44 - 40
45 - 49	77.4	22.6	100	49 - 45
50 - 54	76.1	23.9	100	54 - 50
55 - 59	76.0	24.0	100	59 - 55
60 - 64	74.9	25.1	100	64 - 60
65 and above	67.2	32.8	100	65 وما فوق
Females & Males	68.5	31.5	100	إناث وذكور معاً

**Table 77**  
Distribution of illiterate residents (aged 10 years and above)  
according to Regions

**جدول رقم 77**  
توزيع المقيمين الأميين ( في عمر 10 سنوات وما فوق) بحسب  
المناطق

Regions	Frequency العدد	Percentage (%) النسبة المئوية	المناطق
Beirut	13708	4.6	بيروت
Mount Lebanon*	49327	16.7	جبل لبنان*
Dahyieh	34254	11.6	الضاحية الجنوبية لبيروت
Northern Lebanon	86065	29.2	لبنان الشمالي
Bekaa	59347	20.1	البقاع
Less damaged South (Saida, Jezzine , Hasbaiya)	18661	6.3	الجنوب الأقل تضرراً (صيدا، جزين، حاصبيا)
Most damaged South (Nabatiyeh, Sour, Bent Jbayl, Marjaayoun)	33515	11.4	الجنوب الأكثر تضرراً (النبطية، صور، بنت جبيل، مرجعيون)
Lebanon	294878	100	لبنان

\*Mount Lebanon: Excluding Beirut south Suburbs (Dahyieh)

\*جبل لبنان: باستثناء ضاحية بيروت الجنوبية (الضاحية)





النشاط الاقتصادي  
لأفراد الأسرة  
(العمالة والبطالة)

**Table 78-a**  
Distribution of residents according to primary status in economic activity and sex

**جدول رقم 78 - أ**  
توزيع المقيمين بحسب الوضع الأساسي في النشاط الاقتصادي والجنس

Primary status in economic activity*	Sex		الجنس	الوضع الأساسي في النشاط الاقتصادي*
	Females	Males	Females & Males	
	إناث	ذكور	إناث وذكور معاً	
Under school age	73503	77129	150632	دون سن الدراسة
Working	269922	837666	1107588	يعمل/ تعمل
Unemployed	58592	120434	179026	عاطل (ة) عن العمل
Student	570563	591682	1162245	تلميذ(ة)، طالب(ة)
Retired	5143	64379	69522	متقاعد (ة)
Inactive (occupied with housework...)	861001	64729	925730	غير ناشط إقتصادياً (متفرغة للمنزل، أنهى طوعاً نشاطه، مكتفي...)
Unable to work for health reasons	62442	101185	163627	غير قادر(ة) على العمل لأسباب صحية
Inapplicable	308	458	766	لا ينطبق
<b>Total</b>	<b>1901474</b>	<b>1857662</b>	<b>3759136</b>	<b>المجموع</b>
*as declared				*بحسب التصريح

**Table 78-b**  
Percentage distribution of residents according to primary status in economic activity and sex

**جدول رقم 78 - ب**  
توزيع المقيمين بحسب الوضع الأساسي في النشاط الاقتصادي والجنس (بالنسبة المئوية)

Primary status in economic activity*	Sex		الجنس	الوضع الأساسي في النشاط الاقتصادي*
	Females	Males	Females & Males	
	إناث	ذكور	إناث وذكور معاً	
Under school age	3.9	4.2	4.0	دون سن الدراسة
Working	14.2	45.1	29.5	يعمل/ تعمل
Unemployed	3.1	6.5	4.8	عاطل (ة) عن العمل
Student	30.0	31.9	30.9	تلميذ(ة)، طالب(ة)
Retired	0.3	3.5	1.8	متقاعد (ة)
Inactive (occupied with housework...)	45.3	3.5	24.6	غير ناشط إقتصادياً (متفرغة للمنزل، أنهى طوعاً نشاطه، مكتفي...)
Unable to work for health reasons	3.3	5.4	4.4	غير قادر(ة) على العمل لأسباب صحية
Inapplicable	0.0	0.0	0.0	لا ينطبق
<b>Total</b>	<b>100</b>	<b>100</b>	<b>100</b>	<b>المجموع</b>
*as declared				*بحسب التصريح

**Table 79-a**  
Distribution of residents (aged 15 years and above) according to primary status in economic activity and sex

**جدول رقم 79 - أ**  
توزيع المقيمين (في عمر 15 سنة وما فوق) بحسب الوضع الأساسي في النشاط الاقتصادي والجنس

Primary status in economic activity*	Sex		Females & Males	الوضع الأساسي في النشاط الاقتصادي*
	Females	Males		
	إناث	ذكور	إناث وذكور معاً	
Working	269620	834697	1104317	يعمل/ تعمل
Unemployed	58147	118166	176313	عاطل (ة) عن العمل
Student	218024	214039	432063	تلميذ(ة)، طالب(ة)
Retired	5143	64379	69522	متقاعد (ة)
Inactive (occupied with housework.....)	840523	44033	884556	غير ناشط إقتصادياً ( متفرغة للمنزل، أنهى طوعاً نشاطه، مكتفي...)
Unable to work for health reasons	62442	101185	163627	غير قادر(ة) على العمل لأسباب صحية
Inapplicable	308	458	766	لا ينطبق
<b>Total</b>	<b>1454207</b>	<b>1376957</b>	<b>2831164</b>	<b>المجموع</b>
*as declared				*بحسب التصريح

**Table 79-b**  
Distribution of residents (aged 15 years and above) according to primary status in economic activity and sex

**جدول رقم 79 - ب**  
توزيع المقيمين (في عمر 15 سنة وما فوق) بحسب الوضع الأساسي في النشاط الاقتصادي والجنس (بالنسبة المئوية)

Primary status in economic activity*	Sex		Females & Males	الوضع الأساسي في النشاط الاقتصادي*
	Females	Males		
	إناث	ذكور	إناث وذكور معاً	
Working	18.5	60.6	39.0	يعمل/ تعمل
Unemployed	4.0	8.6	6.2	عاطل (ة) عن العمل
Student	15.0	15.5	15.3	تلميذ(ة)، طالب(ة)
Retired	0.4	4.7	2.5	متقاعد (ة)
Inactive (occupied with housework.....)	57.8	3.2	31.2	غير ناشط إقتصادياً ( متفرغة للمنزل، أنهى طوعاً نشاطه، مكتفي...)
Unable to work for health reasons	4.3	7.3	5.8	غير قادر(ة) على العمل لأسباب صحية
Inapplicable	0.0	0.0	0.0	لا ينطبق
<b>Total</b>	<b>100</b>	<b>100</b>	<b>100</b>	<b>المجموع</b>
*as declared				*بحسب التصريح

**Table 80-a**  
Distribution of residents according to primary status in economic activity and age

**جدول رقم 80 - أ**  
توزيع المقيمين بحسب الوضع الأساسي في النشاط الاقتصادي والعمر

Age	Primary status in economic activity*						الوضع الأساسي في النشاط الاقتصادي*			المجموع	العمر
	Under school age	Working	Unemployed	Student	Retired	Inactive (occupied with housework...)	Unable to work for health reasons	Inapplicable	Total		
	دون سن الدراسة	يعمل / تعمل	عاطل (ة) عن العمل	تلميذ(ة) / طالب(ة)	متقاعد (ة)	غير ناشط إقتصادياً (متفرغة) للمنزل، أنهى طوعاً نشاطه، (مكتفي...)	غير قادر(ة) على العمل لأسباب صحية	لا ينطبق			
0 - 4	150631	0	0	82883	0	27507	0	0	261021	4 - 0	
5 - 9	0	0	0	309977	0	2925	0	0	312902	9 - 5	
10 - 14	0	3271	2713	337322	0	10743	0	0	354049	14 - 10	
15 - 19	0	40270	22851	271538	0	25647	3321	0	363627	19 - 15	
20 - 24	0	123205	48408	140382	0	51706	3411	666	367778	24 - 20	
25 - 29	0	173585	35721	16274	0	77961	2292	100	305933	29 - 25	
30 - 34	0	164409	17861	2396	0	88514	3595	0	276775	34 - 30	
35 - 39	0	134536	12163	1298	0	98790	2763	0	249550	39 - 35	
40 - 44	0	117246	9777	175	5010	95016	5779	0	233003	44 - 40	
45 - 49	0	108781	4599	0	5162	86419	3791	0	208752	49 - 45	
50 - 54	0	81637	8286	0	7915	76749	5313	0	179900	54 - 50	
55 - 59	0	60923	5180	0	6164	65584	5525	0	143376	59 - 55	
60 - 64	0	48792	3807	0	9534	64096	13801	0	140030	64 - 60	
65 - 69	0	27900	3999	0	15317	54183	20616	0	122015	69 - 65	
70 - 74	0	12389	2364	0	10596	47343	32567	0	105259	74 - 70	
75 - 79	0	8314	890	0	6822	28706	26582	0	71314	79 - 75	
80 - 84	0	1806	407	0	2048	17630	23590	0	45481	84 - 80	
85 and above	0	523	0	0	954	6211	10682	0	18370	85 وأكثر	
<b>Total</b>	<b>150631</b>	<b>1107587</b>	<b>179026</b>	<b>1162245</b>	<b>69522</b>	<b>925730</b>	<b>163628</b>	<b>766</b>	<b>3759135</b>	<b>المجموع</b>	

\*as declared

\* بحسب التصريح



**Table 80-b**  
Percentage distribution of residents according to primary status in economic activity and age

**جدول رقم 80 - ب**  
توزيع المقيمين بحسب الوضع الأساسي في النشاط الاقتصادي والعمر (بالنسبة المئوية)

Age	Primary status in economic activity*					الوضع الأساسي في النشاط الاقتصادي*				المجموع لا ينطبق	العمر
	Under school age	Working	Unemployed	Student	Retired	Inactive (occupied with housework...)	Unable to work for health reasons	Inapplicable	Total		
	دون سن الدراسة	يعمل /	عاطل (ة) عن العمل	تلميذ(ة)، طالب(ة)	متقاعد (ة)	غير ناشط إقتصادياً (متفرغة للمنزل، أنهى طوعاً نشاطه، مكتفى...)	غير قادر(ة) على العمل لأسباب صحية				
0 - 4	100.0			7.1		3.0			6.9	4 - 0	
5 - 9				26.7		0.3			8.3	9 - 5	
10 - 14		0.3	1.5	29.0		1.2			9.4	14 - 10	
15 - 19		3.6	12.8	23.4		2.8	2.0		9.7	19 - 15	
20 - 24		11.1	27.0	12.1		5.6	2.1	86.9	9.8	24 - 20	
25 - 29		15.7	20.0	1.4		8.4	1.4	13.1	8.1	29 - 25	
30 - 34		14.8	10.0	0.2		9.6	2.2		7.4	34 - 30	
35 - 39		12.1	6.8	0.1		10.7	1.7		6.6	39 - 35	
40 - 44		10.6	5.5	0.0	7.2	10.3	3.5		6.2	44 - 40	
45 - 49		9.8	2.6		7.4	9.3	2.3		5.6	49 - 45	
50 - 54		7.4	4.6		11.4	8.3	3.2		4.8	54 - 50	
55 - 59		5.5	2.9		8.9	7.1	3.4		3.8	59 - 55	
60 - 64		4.4	2.1		13.7	6.9	8.4		3.7	64 - 60	
65 - 69		2.5	2.2		22.0	5.9	12.6		3.2	69 - 65	
70 - 74		1.1	1.3		15.2	5.1	19.9		2.8	74 - 70	
75 - 79		0.8	0.5		9.8	3.1	16.2		1.9	79 - 75	
80 - 84		0.2	0.2		2.9	1.9	14.4		1.2	84 - 80	
85 and above		0.1			1.4	0.7	6.5		0.5	85 وأكثر	
Total	100	100	100	100	100	100	100	100	100	المجموع	

\*as declared

\* بحسب التصريح

**Table 81-a**  
Distribution of residents (aged 15 and above) according to primary status in economic activity and age

**جدول رقم 81 - أ**  
توزيع المقيمين في عمر 15 سنة وما فوق بحسب الوضع الأساسي في النشاط الاقتصادي والعمر

Age	Primary status in economic activity*					الوضع الأساسي في النشاط الاقتصادي*			المجموع	العمر
	Working	Unemployed	Student	Retired	Inactive (occupied with housework...)	Unable to work for health reasons	Inapplicable	Total		
	يعمل/ تعمل	عاطل (ة) عن العمل	تلميذ(ة). طالب(ة)	متقاعد (ة)	غير ناشط إقتصاديًا (متفرغة للمنزل، أنهى طوعًا نشاطه، مكتفي...)	غير قادر(ة) على العمل لأسباب صحية	لا ينطبق			
15 - 19	40270	22851	271538	0	25647	3321	0	363627	19 - 15	
20 - 24	123205	48408	140382	0	51706	3411	666	367778	24 - 20	
25 - 29	173585	35721	16274	0	77961	2292	100	305933	29 - 25	
30 - 34	164409	17861	2396	0	88514	3595	0	276775	34 - 30	
35 - 39	134536	12163	1298	0	98790	2763	0	249550	39 - 35	
40 - 44	117246	9777	175	5010	95016	5779	0	233003	44 - 40	
45 - 49	108781	4599	0	5162	86419	3791	0	208752	49 - 45	
50 - 54	81637	8286	0	7915	76749	5313	0	179900	54 - 50	
55 - 59	60923	5180	0	6164	65584	5525	0	143376	59 - 55	
60 - 64	48792	3807	0	9534	64096	13801	0	140030	64 - 60	
65 - 69	27900	3999	0	15317	54183	20616	0	122015	69 - 65	
70 - 74	12389	2364	0	10596	47343	32567	0	105259	74 - 70	
75 - 79	8314	890	0	6822	28706	26582	0	71314	79 - 75	
80 - 84	1806	407	0	2048	17630	23590	0	45481	84 - 80	
85 and above	523	0	0	954	6211	10682	0	18370	85 وأكثر	
<b>Total</b>	<b>1104316</b>	<b>176313</b>	<b>432063</b>	<b>69522</b>	<b>884555</b>	<b>163628</b>	<b>766</b>	<b>2831163</b>	<b>المجموع</b>	

\*as declared

\* بحسب التصريح

**Table 81-b**  
**Percentage distribution of residents (aged 15 and above)**  
**according to primary status in economic activity and age**

**جدول رقم 81 - ب**  
**توزيع المقيمين في عمر 15 سنة وما فوق بحسب الوضع**  
**الأساسي في النشاط الاقتصادي والعمر (بالنسبة المئوية)**

Age	Primary status in economic activity*					الوضع الأساسي في النشاط الاقتصادي*			المجموع	العمر
	Working	Unemployed	Student	Retired	Inactive (occupied with housework...)	Unable to work for health reasons	Inapplicable	Total		
	يعمل / تعمل	عاطل (ة) عن العمل	تلميذ(ة)، طالب(ة)	متقاعد (ة)	غير ناشط إقتصاديًا (متفرغة للمنزل، أنهى طوعاً نشاطه، مكتفي...)	غير قادر(ة) على العمل لأسباب صحية	لا ينطبق			
15 - 19	11.1	6.3	74.7		7.1	0.9		100	19 - 15	
20 - 24	33.5	13.2	38.2		14.1	0.9	0.2	100	24 - 20	
25 - 29	56.7	11.7	5.3		25.5	0.7	0.0	100	29 - 25	
30 - 34	59.4	6.5	0.9		32.0	1.3		100	34 - 30	
35 - 39	53.9	4.9	0.5		39.6	1.1		100	39 - 35	
40 - 44	50.3	4.2	0.1	2.2	40.8	2.5		100	44 - 40	
45 - 49	52.1	2.2		2.5	41.4	1.8		100	49 - 45	
50 - 54	45.4	4.6		4.4	42.7	3.0		100	54 - 50	
55 - 59	42.5	3.6		4.3	45.7	3.9		100	59 - 55	
60 - 64	34.8	2.7		6.8	45.8	9.9		100	64 - 60	
65 - 69	22.9	3.3		12.6	44.4	16.9		100	69 - 65	
70 - 74	11.8	2.2		10.1	45.0	30.9		100	74 - 70	
75 - 79	11.7	1.2		9.6	40.3	37.3		100	79 - 75	
80 - 84	4.0	0.9		4.5	38.8	51.9		100	84 - 80	
85 and above	2.8			5.2	33.8	58.1		100	85 وأكثر	
Total	39.0	6.2	15.3	2.5	31.2	5.8	0.0	100	المجموع	

\*as declared

\* بحسب التصريح

Table 82-a

Distribution of residents according to primary status in economic activity and regions

جدول رقم 82 - أ  
توزيع المقيمين بحسب الوضع الأساسي في النشاط الاقتصادي  
والمناطق

Primary status in economic activity**	Regions								المناطق
	Beirut	Mount Lebanon*	Dahyieh	Northern Lebanon	Bekaa	Less damaged South (Saida, Jezzine, Hasbaiya)	Most damaged South (Nabatiyeh, Sour, Bent Jbayl, Marjaayoun)	Lebanon	
	بيروت	جبل لبنان*	الضاحية الجنوبية لبيروت	لبنان الشمالي	البقاع	الجنوب الأقل تضرراً (صيدا، جزين، حاصبيا)	الجنوب الأكثر تضرراً (النبطية، صور، بنت جبيل، مرجعيون)	لبنان	الوضع الأساسي في النشاط الاقتصادي**
Under school age	13075	35209	24033	32028	19204	9785	17297	150631	دون سن الدراسة
working	127309	359688	121720	201990	121512	65786	109583	1107588	يعمل/ تعمل
Unemployed	16642	53950	24816	32453	17119	10557	23489	179026	عاطل (ة) عن العمل
Student	94313	266514	154914	255838	162894	80779	146993	1162245	تلميذ(ة)، طالب(ة)
Retired	11086	17311	6188	14891	11984	3673	4388	69521	متقاعد (ة)
Inactive (occupied with housework...)	79421	242171	109360	203568	137658	59900	93651	925729	غير ناشط إقتصادياً ( متفرغة للمنزل، أنهى طوعاً نشاطه، مكتفي....)
Unable to work for health reasons	19233	51671	16928	22739	19385	12231	21440	163627	غير قادر(ة) على العمل لأسباب صحية
Inapplicable	287	0	0	205	109	166	0	767	لا ينطبق
<b>Total</b>	<b>361366</b>	<b>1026514</b>	<b>457959</b>	<b>763712</b>	<b>489865</b>	<b>242877</b>	<b>416841</b>	<b>3759134</b>	<b>المجموع</b>
*Mount Lebanon: Excluding Beirut south Suburbs (Dahyieh)								*جبل لبنان: باستثناء ضاحية بيروت الجنوبية (الضاحية)	
**as declared								** بحسب التصريح	

**Table 82-b**  
Percentage distribution of residents according to primary status in economic activity and regions

**جدول رقم 82 - ب**  
توزيع المقيمين بحسب الوضع الأساسي في النشاط الاقتصادي والمناطق (بالنسبة المئوية)

Primary status in economic activity**	Regions								المناطق
	Beirut	Mount Lebanon*	Dahyieh	Northern Lebanon	Bekaa	Less damaged South (Saida, Jezzine, Hasbaiya)	Most damaged South (Nabatiyeh, Sour, Bent Jbayl, Marjaayoun)	Lebanon	
	بيروت	جبل لبنان*	الضاحية الجنوبية لبيروت	لبنان الشمالي	البقاع	الجنوب الأقل تضرراً (صيدا، جزين، حاصبيا)	الجنوب الأكثر تضرراً (النبطية، صور، بنت جبيل، مرجعيون)	لبنان	الوضع الأساسي في النشاط الاقتصادي**
Under school age	3.6	3.4	5.2	4.2	3.9	4.0	4.1	4.0	دون سن الدراسة
working	35.2	35.0	26.6	26.4	24.8	27.1	26.3	29.5	يعمل/ تعمل
Unemployed	4.6	5.3	5.4	4.2	3.5	4.3	5.6	4.8	عاطل (ة) عن العمل
Student	26.1	26.0	33.8	33.5	33.3	33.3	35.3	30.9	تلميذ(ة)، طالب(ة)
Retired	3.1	1.7	1.4	1.9	2.4	1.5	1.1	1.8	متقاعد (ة)
Inactive (occupied with housework.....)	22.0	23.6	23.9	26.7	28.1	24.7	22.5	24.6	غير ناشط إقتصادياً (متفرغة للمنزل، أنهى طوعاً نشاطه، مكتفي.....)
Unable to work for health reasons	5.3	5.0	3.7	3.0	4.0	5.0	5.1	4.4	غير قادر(ة) على العمل لأسباب صحية
Inapplicable	0.1			0.0	0.0	0.1		0.0	لا ينطبق
Total	100	100	100	100	100	100	100	100	المجموع
*Mount Lebanon: Excluding Beirut south Suburbs (Dahyieh)						*جبل لبنان: باستثناء ضاحية بيروت الجنوبية (الضاحية)			
**as declared						** بحسب التصريح			

Table 83-a

Distribution of residents (aged 15 years and above) according to primary status in economic activity and regions

جدول رقم 83 - أ  
توزيع المقيمين (في عمر 15 سنة وما فوق) بحسب الوضع الأساسي في النشاط الاقتصادي والمناطق

Primary status in economic activity**	Regions								المناطق
	Beirut	Mount Lebanon*	Dahyieh	Northern Lebanon	Bekaa	Less damaged South (Saida, Jezzine, Hasbaiya)	Most damaged South (Nabatiyeh, Sour, Bent Jbayl, Marjaayoun)	Lebanon	
	بيروت	جبل لبنان*	الضاحية الجنوبية لبيروت	لبنان الشمالي	البقاع	الجنوب الأقل تضرراً (صيدا، جزين، حاصبيا)	الجنوب الأكثر تضرراً (النبطية، صور، بنت جبيل، مرجعيون)	لبنان	الوضع الأساسي في النشاط الاقتصادي**
Working	127222	359688	121199	200214	121385	65415	109194	1104317	يعمل/ تعمل
Unemployed	16642	53950	24343	31080	16901	10438	22959	176313	عاطل (ة) عن العمل
Student	42082	99321	54458	91091	59232	32245	53634	432063	تلميذ(ة)، طالب(ة)
Retired	11086	17311	6188	14891	11984	3673	4388	69521	متقاعد (ة)
Inactive (occupied with housework...)	77494	238503	103085	187076	130318	57882	90198	884556	غير ناشط إقتصادياً (متفرغة للمنزل، أنهى طوعاً نشاطه، مكتفي...)
Unable to work for health reasons	19233	51671	16928	22739	19385	12231	21440	163627	غير قادر(ة) على العمل لأسباب صحية
Inapplicable	287	0	0	205	109	166	0	767	لا ينطبق
<b>Total</b>	<b>294046</b>	<b>820444</b>	<b>326201</b>	<b>547296</b>	<b>359314</b>	<b>182050</b>	<b>301813</b>	<b>2831164</b>	<b>المجموع</b>
*Mount Lebanon: Excluding Beirut south Suburbs (Dahyieh)						*جبل لبنان: باستثناء ضاحية بيروت الجنوبية (الضاحية)			
**as declared						** بحسب التصريح			

**Table 83-b**  
Percentage distribution of residents (aged 15 years and above)  
according to primary status in economic activity and regions

**جدول رقم 83 - ب**  
توزيع المقيمين (في عمر 15 سنة وما فوق) بحسب الوضع الأساسي  
في النشاط الاقتصادي والمناطق (بالنسبة المئوية)

Primary status in economic activity**	Regions								المناطق
	Beirut	Mount Lebanon*	Dahyieh	Northern Lebanon	Bekaa	Less damaged South (Saida, Jezzine, Hasbaiya)	Most damaged South (Nabatiyeh, Sour, Bent Jbayl, Marjaayoun)	Lebanon	
	بيروت	جبل لبنان*	الضاحية الجنوبية لبيروت	لبنان الشمالي	البقاع	الجنوب الأقل تضرراً (صيدا، جزين، حاصبيا)	الجنوب الأكثر تضرراً (النبطية، صور، بنت جبيل، مرجعيون)	لبنان	الوضع الأساسي في النشاط الاقتصادي**
Working	43.3	43.8	37.2	36.6	33.8	35.9	36.2	39.0	يعمل/ تعمل
Unemployed	5.7	6.6	7.5	5.7	4.7	5.7	7.6	6.2	عاطل (ة) عن العمل
Student	14.3	12.1	16.7	16.6	16.5	17.7	17.8	15.3	تلميذ(ة)، طالب(ة)
Retired	3.8	2.1	1.9	2.7	3.3	2.0	1.5	2.5	متقاعد (ة)
Inactive (occupied with housework.....)	26.4	29.1	31.6	34.2	36.3	31.8	29.9	31.2	غير ناشط إقتصادياً ( متفرغة للمنزل، أنهى طوعاً نشاطه، مكتفي...)
Unable to work for health reasons	6.5	6.3	5.2	4.2	5.4	6.7	7.1	5.8	غير قادرة (ة) على العمل لأسباب صحية
Inapplicable	0.1			0.0	0.0	0.1		0.0	لا ينطبق
<b>Total</b>	<b>100</b>	<b>100</b>	<b>100</b>	<b>100</b>	<b>100</b>	<b>100</b>	<b>100</b>	<b>100</b>	<b>المجموع</b>
*Mount Lebanon: Excluding Beirut south Suburbs (Dahyieh)						*جبل لبنان: باستثناء ضاحية بيروت الجنوبية (الضاحية)			
**as declared									** بحسب التصريح

**Table 84-a**  
Distribution of employed (aged 15 years and above)  
according to age and sex

**جدول رقم 84 - أ**  
توزيع القوى العاملة الفعلية (في عمر 15 سنة وما فوق) بحسب  
العمر والجنس

Age	Sex		الجنس	العمر
	Females	Males	Females & Males	
	إناث	ذكور	إناث وذكور معاً	
15 - 19	6072	37162	43234	19 - 15
20 - 24	42667	89162	131829	24 - 20
25 - 29	58764	116129	174893	29 - 25
30 - 34	47729	116236	163965	34 - 30
35 - 39	32202	102279	134481	39 - 35
40 - 44	27775	89837	117612	44 - 40
45 - 49	23745	85797	109542	49 - 45
50 - 54	16468	65172	81640	54 - 50
55 - 59	9517	52038	61555	59 - 55
60 - 64	8237	40668	48905	64 - 60
65 - 69	1998	25362	27360	69 - 65
70 and above	816	22547	23363	70 وأكثر
Total	275990	842389	1118379	المجموع

**Table 84-b**  
Percentage distribution of employed (aged 15 years and  
above) according to age and sex

**جدول رقم 84 - ب**  
توزيع القوى العاملة الفعلية (في عمر 15 سنة وما فوق) بحسب  
العمر والجنس (بالنسبة المئوية)

Age	Sex		الجنس	العمر
	Females	Males	Females & Males	
	إناث	ذكور	إناث وذكور معاً	
15 - 19	2.2	4.4	3.9	19 - 15
20 - 24	15.5	10.6	11.8	24 - 20
25 - 29	21.3	13.8	15.6	29 - 25
30 - 34	17.3	13.8	14.7	34 - 30
35 - 39	11.7	12.1	12.0	39 - 35
40 - 44	10.1	10.7	10.5	44 - 40
45 - 49	8.6	10.2	9.8	49 - 45
50 - 54	6.0	7.7	7.3	54 - 50
55 - 59	3.4	6.2	5.5	59 - 55
60 - 64	3.0	4.8	4.4	64 - 60
65 - 69	0.7	3.0	2.4	69 - 65
70 and above	0.3	2.7	2.1	70 وأكثر
Total	100	100	100	المجموع



**Table 85-a**  
Distribution of employed (aged 15 years and above)  
according to attained educational level and sex

**جدول رقم 85 - أ**  
توزيع القوى العاملة الفعلية (في عمر 15 سنة وما فوق) بحسب  
المستوى التعليمي المحصل والجنس

Attained educational level	Sex			المستوى التعليمي المحصل
	Females	Males	Females & Males	
	إناث	ذكور	إناث وذكور معاً	
Illiterate	8434	37107	45541	أمية (ة)
Pre-school and read and write	4772	44285	49057	روضة وملم بالقراءة و الكتابة
Elementary	30875	239197	270072	ابتدائي
Intermediate	33410	219540	252950	متوسط
Secondary	55361	146114	201475	ثانوي
University	110243	154064	264307	جامعي
Undefined education level	189	2007	2196	مستوى تعليمي غير محدد
inapplicable	32704	76	32780	لا ينطبق
Total	275988	842390	1118378	المجموع

**Table 85-b**  
Percentage distribution of employed (aged 15 years and  
above) according to attained educational level and sex

**جدول رقم 85 - ب**  
توزيع القوى العاملة الفعلية (في عمر 15 سنة وما فوق) بحسب  
المستوى التعليمي المحصل والجنس (النسبة المئوية)

Attained educational level	Sex			المستوى التعليمي المحصل
	Females	Males	Females & Males	
	إناث	ذكور	إناث وذكور معاً	
Illiterate	3.1	4.4	4.1	أمية (ة)
Pre-school and read and write	1.7	5.3	4.4	روضة وملم بالقراءة و الكتابة
Elementary	11.2	28.4	24.1	ابتدائي
Intermediate	12.1	26.1	22.6	متوسط
Secondary	20.1	17.3	18.0	ثانوي
University	39.9	18.3	23.6	جامعي
Undefined education level	0.1	0.2	0.2	مستوى تعليمي غير محدد
inapplicable	11.8	0.0	2.9	لا ينطبق
Total	100	100	100	المجموع

**Table 86-a**  
Distribution of employed (aged 15 years and above)  
according to sex and Regions

**جدول رقم 86 - أ**  
توزع القوى العاملة الفعلية (في عمر 15 سنة وما فوق) بحسب  
الجنس والمناطق

Regions	Sex		الجنس	المناطق
	Females	Males	Females & Males	
	إناث	ذكور	اناث وذكور معاً	
Beirut	48101	82493	130594	بيروت
Mount Lebanon*	117065	248700	365765	جبل لبنان*
Dahyieh	21330	101970	123300	الضاحية الجنوبية لبيروت
Northern Lebanon	32765	168144	200909	لبنان الشمالي
Bekaa	19982	102239	122221	البقاع
Less damaged South (Saida, Jezzine , Hasbaiya)	11987	54320	66307	الجنوب الأقل تضرراً (صيدا، جزين، حاصبيا)
Most damaged South (Nabatiyeh, Sour, Bent Jbayl, Marjaayoun)	24760	84524	109284	الجنوب الأكثر تضرراً (النبطية، صور، بنت جبيل، مرجعيون)
Lebanon	275990	842390	1118380	لبنان
*Mount Lebanon: Excluding Beirut south Suburbs (Dahyieh)			*جبل لبنان: باستثناء ضاحية بيروت الجنوبية (الضاحية)	

**Table 86-b**  
Percentage distribution of employed (aged 15 years and above)  
according to sex and Regions

**جدول رقم 86 - ب**  
توزع القوى العاملة الفعلية (في عمر 15 سنة وما فوق) بحسب  
الجنس والمناطق (بالنسبة المئوية)

Regions	Sex		الجنس	المناطق
	Females	Males	Females & Males	
	إناث	ذكور	اناث وذكور معاً	
Beirut	17.4	9.8	11.7	بيروت
Mount Lebanon*	42.4	29.5	32.7	جبل لبنان*
Dahyieh	7.7	12.1	11.0	الضاحية الجنوبية لبيروت
Northern Lebanon	11.9	20.0	18.0	لبنان الشمالي
Bekaa	7.2	12.1	10.9	البقاع
Less damaged South (Saida, Jezzine , Hasbaiya)	4.3	6.4	5.9	الجنوب الأقل تضرراً (صيدا، جزين، حاصبيا)
Most damaged South (Nabatiyeh, Sour, Bent Jbayl, Marjaayoun)	9.0	10.0	9.8	الجنوب الأكثر تضرراً (النبطية، صور، بنت جبيل، مرجعيون)
Lebanon	100	100	100	لبنان
*Mount Lebanon: Excluding Beirut south Suburbs(Dahyieh)			*جبل لبنان: باستثناء ضاحية بيروت الجنوبية (الضاحية)	

**Table 87-a**  
Distribution of employed (aged 15 years and above)  
according to marital status and sex

**جدول رقم 87 - أ**  
توزيع القوى العاملة الفعلية (في عمر 15 سنة وما فوق) بحسب  
الحالة الزوجية والجنس

Marital Status	Sex		الجنس	الحالة الزوجية
	Females	Males	Females & Males	
	إناث	ذكور	إناث وذكور معاً	
Never married	161885	307430	469315	لم يسبق له (لها) الزواج
Married	94178	519338	613516	متزوج (ة)
Widowed	11528	8457	19985	أرمل (ة)
Divorced	6555	5904	12459	مطلق (ة)
Separated	1844	1261	3105	منفصل (ة) / هاجر (ة)
Total	275990	842390	1118380	المجموع

**Table 87-b**  
Percentage distribution of employed (aged 15 years and  
above) according to marital status and sex

**جدول رقم 87 - ب**  
توزيع القوى العاملة الفعلية (في عمر 15 سنة وما فوق) بحسب  
الحالة الزوجية والجنس (بالنسبة المئوية)

Marital Status	Sex		الجنس	الحالة الزوجية
	Females	Males	Females & Males	
	إناث	ذكور	إناث وذكور معاً	
Never married	58.7	36.5	42.0	لم يسبق له (لها) الزواج
Married	34.1	61.7	54.9	متزوج (ة)
Widowed	4.2	1.0	1.8	أرمل (ة)
Divorced	2.4	0.7	1.1	مطلق (ة)
Separated	0.7	0.1	0.3	منفصل (ة) / هاجر (ة)
Total	100	100	100	المجموع

**Table 88-a**  
Distribution of employed (aged 15 years and above)  
according to current work status and sex

**جدول رقم 88 - أ**  
توزيع القوى العاملة الفعلية (في عمر 15 سنة وما فوق) بحسب  
الوضع في العمل الحالي والجنس

Work status	Sex		Females & Males	الوضع في العمل
	Females	Males		
	إناث	ذكور	اناث وذكور معاً	
Employer hiring wage earners	4773	101990	106763	رب عمل يستخدم أجراء
Self employed working alone or getting help from family members (with or without wage)	27496	233312	260808	يعمل لحسابه بمفرده أو مع مساعدة أفراد من الأسرة (بأجر أو من دون أجر)
Monthly paid employee	206554	372744	579298	مستخدم، موظف أو أجير شهري
Employee paid weekly, hourly or on the basis of productivity	18560	96528	115088	أجير أسبوعي أو مياوم أو أجير على أساس الإنتاج
Worker with the family or relatives with wage or without wage	16282	33293	49575	عامل لدى أسرته أو أقاربه بأجر أو من دون أجر
Apprentice, trainee	2326	4523	6849	متدرب، متمرن
Total	275991	842390	1118381	المجموع

**Table 88-b**  
Percentage distribution of employed (aged 15 years and above) according to current work status and sex

**جدول رقم 88 - ب**  
توزيع القوى العاملة الفعلية (في عمر 15 سنة وما فوق) بحسب  
الوضع في العمل الحالي والجنس (بالنسبة المئوية)

Work status	Sex		Females & Males	الوضع في العمل
	Females	Males		
	إناث	ذكور	اناث وذكور معاً	
Employer hiring wage earners	1.7	12.1	9.5	رب عمل يستخدم أجراء
Self employed working alone or getting help from family members (with or without wage)	10.0	27.7	23.3	يعمل لحسابه بمفرده أو مع مساعدة أفراد من الأسرة (بأجر أو من دون أجر)
Monthly paid employee	74.8	44.2	51.8	مستخدم، موظف أو أجير شهري
Employee paid weekly, hourly or on the basis of productivity	6.7	11.5	10.3	أجير أسبوعي أو مياوم أو أجير على أساس الإنتاج
Worker with the family or relatives with wage or without wage	5.9	4.0	4.4	عامل لدى أسرته أو أقاربه بأجر أو من دون أجر
Apprentice, trainee	0.8	0.5	0.6	متدرب، متمرن
Total	100	100	100	المجموع

**Table 89-a**  
**Distribution of employed (aged 15 years and above)**  
**according to current work status and attained**  
**educational level**

**جدول رقم 89 - أ**  
**توزيع القوى العاملة الفعالية (في عمر 15 سنة وما فوق) بحسب**  
**الوضع في العمل الحالي والمستوى التعليمي المحصل**

Current work status	Attained Educational level								Total	المستوى التعليمي المحصل
	Illiterate	Pre-school and read and write	Elementary	Intermediate	Secondary	University	Undefined education level	inapplicable		
	أمية (ة)	روضة وملم بالقراءة و الكتابة	ابتدائي	متوسط	ثانوي	جامعي	مستوى تعليمي غير محدد	لا ينطبق	المجموع	الوضع في العمل الحالي
Employer hiring wage earners	3012	5543	21576	24872	22157	29511	92	0	106763	رب عمل يستخدم أجراً
Self employed working alone or getting help from family members (with or without wage)	20005	23922	89795	60497	35952	29605	1030	0	260806	يعمل لحسابه بمفرده أو مع مساعدة أفراد من الأسرة (بأجر أو من دون أجر)
Monthly paid employee	11064	10900	95678	121942	125534	180707	693	32780	579298	مستخدم، موظف أو أجير شهري
Employee paid weekly, hourly or on the basis of productivity	7858	7287	44852	28098	10806	15879	307	0	115087	أجير أسبوعي أو مياوم أو أجير على أساس الإنتاج
Worker with the family or relatives with wage or without wage	3603	1240	16159	16475	6393	5629	76	0	49575	عامل لدى أسرته أو أقاربه بأجر أو من دون أجر
Apprentice, trainee	0	163	2012	1066	632	2976	0	0	6849	متدرب، متمرّن
<b>Total</b>	<b>45542</b>	<b>49055</b>	<b>270072</b>	<b>252950</b>	<b>201474</b>	<b>264307</b>	<b>2198</b>	<b>32780</b>	<b>1118378</b>	<b>المجموع</b>

**Table 89-b**  
Percentage distribution of employed (aged 15 years and above)  
according to current work status and attained educational level

**جدول رقم 89 - ب**  
توزيع القوى العاملة الفعلية (في عمر 15 سنة وما فوق) بحسب الوضع في  
العمل الحالي والمستوى التعليمي المحصل (بالنسبة المئوية)

Work status	Attained educational level							المستوى التعليمي المحصل		الوضع في العمل
	Illiterate	Pre-school and read and write	Elementary	Intermediate	Secondary	University	Undefined education level	inapplicable	Total	
	أمية (ة)	روضة وملم بالقراءة و الكتابة	ابتدائي	متوسط	ثانوي	جامعي	مستوى تعليمي غير محدد	لا ينطبق	المجموع	
Employer hiring wage earners	6.6	11.3	8.0	9.8	11.0	11.2	4.2		9.5	رب عمل يستخدم أجراء
Self employed working alone or getting help from family members (with or without wage)	43.9	48.8	33.2	23.9	17.8	11.2	46.9		23.3	يعمل لحسابه بمفرده أو مع مساعدة أفراد من الأسرة (بأجر أو من دون أجر)
Monthly paid employee	24.3	22.2	35.4	48.2	62.3	68.4	31.5	100.0	51.8	مستخدم، موظف أو أجير شهري
Employee paid weekly, hourly or on the basis of productivity	17.3	14.9	16.6	11.1	5.4	6.0	14.0		10.3	أجير أسبوعي أو مياوم أو أجير على أساس الإنتاج
Worker with the family or relatives with wage or without wage	7.9	2.5	6.0	6.5	3.2	2.1	3.5		4.4	عامل لدى أسرته أو أقاربه بأجر أو من دون أجر
Apprentice, trainee		0.3	0.7	0.4	0.3	1.1			0.6	متدرب، متمرن
Total	100	100	100	100	100	100	100	100	100	المجموع

**Table 90-a**  
Distribution of employed (aged 15 years and above)  
according to occupation in current work and sex

**جدول رقم 90 - أ**  
توزيع القوى العاملة الفعلية (في عمر 15 سنة وما فوق) بحسب  
فئات المهن للعمل الحالي والجنس

Occupation	Sex		Females & Males	فئات المهن
	Females	Males		
	إناث	ذكور	اناث وذكور معاً	
General and corporate managers	11204	121557	132761	كوادر عليا ومدراء
Specialists	55230	60190	115420	اختصاصيون
Intermediate professions	52626	55425	108051	مهنة وسطي
Office employees	39798	44471	84269	موظفون اداريون
Service sector workers and salespersons	39044	92906	131950	عاملون في قطاع الخدمات وبائعون
Agricultural and fishery workers	7701	44827	52528	عمال زراعيون وصيادو سمك
Skilled workers	14359	173809	188168	عمال مهرة
Drivers	2422	91319	93741	سائقو الآلات والسيارات
Unskilled workers	53139	73545	126684	عمال غير مهرة
Armed forces	293	83931	84224	قوى عسكرية
No response	175	410	585	لا جواب
<b>Total</b>	<b>275991</b>	<b>842390</b>	<b>1118381</b>	<b>المجموع</b>

**Table 90-b**  
Percentage distribution of employed (aged 15 years and above)  
according to occupation in current work and sex

**جدول رقم 90 - ب**  
توزيع القوى العاملة الفعلية (في عمر 15 سنة وما فوق) بحسب  
فئات المهن للعمل الحالي والجنس (بالنسبة المئوية)

Occupation	Sex		Females & Males	فئات المهن
	Females	Males		
	إناث	ذكور	اناث وذكور معاً	
General and corporate managers	4.1	14.4	11.9	كوادر عليا ومدراء
Specialists	20.0	7.1	10.3	اختصاصيون
Intermediate professions	19.1	6.6	9.7	مهنة وسطي
Office employees	14.4	5.3	7.5	موظفون اداريون
Service sector workers and salespersons	14.1	11.0	11.8	عاملون في قطاع الخدمات وبائعون
Agricultural and fishery workers	2.8	5.3	4.7	عمال زراعيون وصيادو سمك
Skilled workers	5.2	20.6	16.8	عمال مهرة
Drivers	0.9	10.8	8.4	سائقو الآلات والسيارات
Unskilled workers	19.3	8.7	11.3	عمال غير مهرة
Armed forces	0.1	10.0	7.5	قوى عسكرية
No response	0.1	0.1	0.1	لا جواب
<b>Total</b>	<b>100</b>	<b>100</b>	<b>100</b>	<b>المجموع</b>

Table 91-a

Distribution of employed (aged 15 years and above) according to occupation in current work and Regions

جدول رقم 91 - أ  
توزيع القوى العاملة الفعلية (في عمر 15 سنة وما فوق) بحسب فئات المهن للعمل الحالي والمناطق

Occupation	Regions							Lebanon	فئات المهن
	Beirut	Mount Lebanon*	Dahyieh	Northern Lebanon	Bekaa	Less damaged South (Saida, Jezzine, Hasbaiya)	Most damaged South (Nabatiyeh, Sour, Bent Jbayl, Marjaayoun)		
	بيروت	جبل لبنان*	الضاحية الجنوبية لبيروت	لبنان الشمالي	البقاع	الجنوب الأقل تضرراً (صيدا، جزين، حاصبيا)	الجنوب الأكثر تضرراً (النبطية، صور، بنت جبيل، مرجعيون)	لبنان	
General and corporate managers	14308	47811	11791	20769	15584	7760	14737	132760	كوادر عليا ومدراء
Specialists	24473	43309	9257	13413	10430	5129	9408	115419	اختصاصيون
Intermediate professions	18482	42471	8356	17443	8524	6280	6495	108051	مهنة وسطى
Office employees	14870	33513	10977	10045	5998	4484	4382	84269	موظفون اداريون
Service sector workers and salespersons	18234	54149	19993	11272	10309	7603	10389	131949	عاملون في قطاع الخدمات وبائعون
Agricultural and fishery workers	0	4161	477	17906	12299	4337	13350	52530	عمال زراعيون وصيادو سمك
Skilled workers	14992	62290	24615	34969	17445	10521	23337	188169	عمال مهرة
Drivers	5595	29610	17239	14667	11788	6694	8148	93741	سائقو الآلات والسيارات
Unskilled workers	17777	30089	13670	32163	11381	8076	13529	126685	عمال غير مهرة
Armed forces	1602	18040	6924	28262	18463	5422	5510	84223	قوى عسكرية
No response	262	323	0	0	0	0	0	585	لا جواب
<b>Total</b>	<b>130595</b>	<b>365766</b>	<b>123299</b>	<b>200909</b>	<b>122221</b>	<b>66306</b>	<b>109285</b>	<b>1118381</b>	<b>المجموع</b>

\*Mount Lebanon: Excluding Beirut south Suburbs (Dahyieh)

\*جبل لبنان: باستثناء ضاحية بيروت الجنوبية (الضاحية)



**Table 91-b**  
**Percentage distribution of employed (aged 15 years and above)**  
**according to occupation in current work and Regions**

**جدول رقم 91 - ب**  
**توزيع القوى العاملة الفعلية (في عمر 15 سنة وما فوق) بحسب**  
**فئات المهن للعمل الحالي والمناطق (بالنسبة المئوية)**

Occupation	Regions							المناطق	
	Beirut	Mount Lebanon*	Dahyieh	Northern Lebanon	Bekaa	Less damaged South (Saida, Jezzine, Hasbaiya)	Most damaged South (Nabatiyeh, Sour, Bent Jbayl, Marjaayoun)	Lebanon	Lebanon
	بيروت	جبل لبنان*	الضاحية الجنوبية لبيروت	لبنان الشمالي	البقاع	الجنوب الأقل تضرراً (صيدا، جزين، حاصبيا)	الجنوب الأكثر تضرراً (النبطية، صور، بنت جبيل، مرجعيون)	لبنان	فئات المهن
General and corporate managers	11.0	13.1	9.6	10.3	12.8	11.7	13.5	11.9	كوادر عليا ومدراء
Specialists	18.7	11.8	7.5	6.7	8.5	7.7	8.6	10.3	اختصاصيون
Intermediate professions	14.2	11.6	6.8	8.7	7.0	9.5	5.9	9.7	مهنة وسطى
Office employees	11.4	9.2	8.9	5.0	4.9	6.8	4.0	7.5	موظفون اداريون
Service sector workers and salespersons	14.0	14.8	16.2	5.6	8.4	11.5	9.5	11.8	عاملون في قطاع الخدمات وبائعون
Agricultural and fishery workers		1.1	0.4	8.9	10.1	6.5	12.2	4.7	عمال زراعيون وصيادو سمك
Skilled workers	11.5	17.0	20.0	17.4	14.3	15.9	21.4	16.8	عمال مهرة
Drivers	4.3	8.1	14.0	7.3	9.6	10.1	7.5	8.4	سائقو الآلات والسيارات
Unskilled workers	13.6	8.2	11.1	16.0	9.3	12.2	12.4	11.3	عمال غير مهرة
Armed forces	1.2	4.9	5.6	14.1	15.1	8.2	5.0	7.5	قوى عسكرية
No response	0.2	0.1	0.0	0.0	0.0	0.0	0.0	0.1	لا جواب
<b>Total</b>	<b>100</b>	<b>100</b>	<b>100</b>	<b>100</b>	<b>100</b>	<b>100</b>	<b>100</b>	<b>100</b>	<b>المجموع</b>

\*Mount Lebanon: Excluding Beirut south Suburbs (Dahyieh)

\*جبل لبنان: باستثناء ضاحية بيروت الجنوبية (الضاحية)

**Table 92-a**  
Distribution of employed (aged 15 years and above)  
according to economic activity sector and sex

**جدول رقم 92 - أ**  
توزيع القوى العاملة الفعلية (في عمر 15 سنة وما فوق) بحسب  
قطاع النشاط الاقتصادي للعمل الحالي والجنس

Economic activity sector	Sex		Females & Males	قطاع النشاط الاقتصادي
	Females	Males		
	إناث	ذكور	إناث وذكور معاً	
Agriculture	12660	68128	80788	الزراعة
Industry	27845	126666	154511	الصناعة
Construction	95	62532	62627	الإنشآت
Trade	42917	210214	253131	التجارة
Transportation, post and Telecommunication	7064	71286	78350	النقل وأنشطة البريد والاتصالات السلكية واللاسلكية
Services	176628	288253	464881	الخدمات
Financial intermediation and insurance	8225	14751	22976	الوساطة المالية والتأمين
No response	556	559	1115	لا جواب
Total	275990	842389	1118379	المجموع

**Table 92-b**  
Percentage distribution of employed (aged 15 years and above)  
according to economic activity sector and sex

**جدول رقم 92 - ب**  
توزيع القوى العاملة الفعلية (في عمر 15 سنة وما فوق) بحسب  
قطاع النشاط الاقتصادي للعمل الحالي والجنس (بالنسبة المئوية)

Economic activity sector	Sex		Females & Males	قطاع النشاط الاقتصادي
	Females	Males		
	إناث	ذكور	إناث وذكور معاً	
Agriculture	4.6	8.1	7.2	الزراعة
Industry	10.1	15.0	13.8	الصناعة
Construction	0.0	7.4	5.6	الإنشآت
Trade	15.6	25.0	22.6	التجارة
Transportation, post and Telecommunication	2.6	8.5	7.0	النقل وأنشطة البريد والاتصالات السلكية واللاسلكية
Services	64.0	34.2	41.6	الخدمات
Financial intermediation and insurance	3.0	1.8	2.1	الوساطة المالية والتأمين
No response	0.2	0.1	0.1	لا جواب
Total	100	100	100	المجموع

**Table 93-a**  
Distribution of employed (aged 15 years and above) according to economic activity sector and Regions

**جدول رقم 93 - أ**  
توزيع القوى العاملة الفعالية (في عمر 15 سنة وما فوق) بحسب قطاع النشاط الاقتصادي للعمل الحالي و المناطق

Economic activity sector	Regions							Lebanon	المناطق
	Beirut	Mount Lebanon*	Dahyieh	Northern Lebanon	Bekaa	Less damaged South (Saida, Jezzine, Hasbaiya)	Most damaged South (Nabatiyeh, Sour, Bent Jbayl, Marjaayoun)		
	بيروت	جبل لبنان*	الضاحية الجنوبية لبيروت	لبنان الشمالي	البقاع	الجنوب الأقل تضرراً (صيدا، جزين، حاصبيا)	الجنوب الأكثر تضرراً (النبطية، صور، بنت جبيل، مرجعيون)	لبنان	القطاع الاقتصادي
Agriculture	233	6459	495	34188	15436	5975	18003	80789	الزراعة
Industry	12295	59484	20678	23272	16692	8173	13917	154511	الصناعة
Construction	2710	18497	7180	10859	5119	4292	13971	62628	الإنشاءات
Trade	31738	84810	32568	39632	24368	16961	23054	253131	التجارة
Transportation, post and Tele-communication	8994	26678	13501	12800	7165	4414	4799	78351	النقل وأنشطة البريد والاتصالات السلكية واللاسلكية
Services	68451	158407	46266	78879	52682	25730	34466	464881	الخدمات
Financial intermediation and insurance	6174	10657	2612	1125	758	575	1075	22976	الوساطة المالية والتأمين
No response	0	775	0	153	0	187	0	1115	لا جواب
<b>Total</b>	<b>130595</b>	<b>365767</b>	<b>123300</b>	<b>200908</b>	<b>122220</b>	<b>66307</b>	<b>109285</b>	<b>1118382</b>	<b>المجموع</b>

\*Mount Lebanon: Excluding Beirut south Suburbs (Dahyieh)

\*جبل لبنان: باستثناء ضاحية بيروت الجنوبية (الضاحية)

Table 93-b

Percentage distribution of employed (aged 15 years and above) according to economic activity sector and Regions

جدول رقم 93 - ب  
توزيع القوى العاملة الفعالية (في عمر 15 سنة وما فوق) بحسب قطاع النشاط الاقتصادي و المناطق (بالنسبة المئوية)

Economic activity sector	Regions							Lebanon	القطاع الاقتصادي
	Beirut	Mount Lebanon*	Dahyieh	Northern Lebanon	Bekaa	Less damaged South (Saida, Jezzine, Hasbaiya)	Most damaged South (Nabatiyeh, Sour, Bent Jbayl, Marjaayoun)		
	بيروت	جبل لبنان*	الضاحية الجنوبية لبيروت	لبنان الشمالي	البقاع	الجنوب الأقل تضرراً (صيدا، جزين، حاصبيا)	الجنوب الأكثر تضرراً (النبطية، صور، بنت جبيل، مرجعيون)	لبنان	
Agriculture	0.2	1.8	0.4	17.0	12.6	9.0	16.5	7.2	الزراعة
Industry	9.4	16.3	16.8	11.6	13.7	12.3	12.7	13.8	الصناعة
Construction	2.1	5.1	5.8	5.4	4.2	6.5	12.8	5.6	الإنشاءات
Trade	24.3	23.2	26.4	19.7	19.9	25.6	21.1	22.6	التجارة
Transportation, post and Tele-communication	6.9	7.3	10.9	6.4	5.9	6.7	4.4	7.0	النقل وأنشطة البريد والاتصالات السلكية واللاسلكية
Services	52.4	43.3	37.5	39.3	43.1	38.8	31.5	41.6	الخدمات
Financial intermediation and insurance	4.7	2.9	2.1	0.6	0.6	0.9	1.0	2.1	الوساطة المالية والتأمين
No response	0.0	0.2	0.0	0.1	0.0	0.3	0.0	0.1	لا جواب
<b>Total</b>	<b>100</b>	<b>100</b>	<b>100</b>	<b>100</b>	<b>100</b>	<b>100</b>	<b>100</b>	<b>100</b>	<b>المجموع</b>

\*Mount Lebanon: Excluding Beirut south Suburbs(Dahyieh)

\*جبل لبنان: باستثناء ضاحية بيروت الجنوبية (الضاحية)

**Table 94-a**  
Distribution of employed (aged 15 years and above) according to economic activity sector and work status

**جدول رقم 94 - أ**  
توزيع القوى العاملة الفعالية (في عمر 15 سنة وما فوق) بحسب قطاع النشاط الاقتصادي والوضع في العمل

Economic activity sector	Work status				الوضع في العمل			قطاع النشاط الاقتصادي
	Employer	Self employed or getting help from household members	Employee with monthly salary	Employee with daily, weekly wage, or based on production	Working with family or relatives, with/without wage	Trainee, apprentice	Total	
	رب عمل يستخدم أجيرا	يعمل لحسابه بمفرده أو مع مساعدة أفراد من الأسرة (بأجر أو من دون أجر)	موظف أو أجير شهري	أجير أسبوعي أو مياوم أو أجير على أساس الإنتاج	عامل لدى أسرته أو أقاربه بأجر أو من دون أجر	متدرب و متمرن	المجموع	
Agriculture	10912	33616	3641	17263	15356	0	80788	الزراعة
Industry	21578	28303	73850	23951	6170	658	154510	الصناعة
Construction	8795	23107	7802	19835	2572	515	62626	الإنشاءات
Trade	36051	88120	91254	19930	16492	1284	253131	التجارة
Transportation, post and tele-communication	1271	50285	23645	2388	762	0	78351	النقل وأنشطة البريد والاتصالات السلكية واللاسلكية
Services	27122	36763	357211	31520	8223	4043	464882	الخدمات
Financial intermediation and insurance	1034	613	20780	201	0	349	22977	الوساطة المالية والتأمين
Non response	0	0	1115	0	0	0	1115	لا جواب
<b>Total</b>	<b>106763</b>	<b>260807</b>	<b>579298</b>	<b>115088</b>	<b>49575</b>	<b>6849</b>	<b>1118380</b>	<b>المجموع</b>

Table 94-b

Percentage distribution of employed (aged 15 years and above) according to economic activity sector and work status

## جدول رقم 94 - ب

توزيع القوى العاملة الفعلية (في عمر 15 سنة وما فوق) بحسب قطاع النشاط الاقتصادي والوضع في العمل (بالنسبة المئوية)

Economic activity sector	Work status						الوضع في العمل		قطاع النشاط الاقتصادي
	Employer	Self employed or getting help from household members	Employee with monthly salary	Employee with daily, weekly wage, or based on production	Working with family or relatives, with/without wage	Trainee, apprentice	Total	المجموع	
	رب عمل يستخدم أجيرا	يعمل لحسابه بمفرده أو مع مساعدة أفراد من الأسرة (بأجر أو من دون أجر)	موظف أو أجير شهري	أجير أسبوعي أو مياوم أو أجير على أساس الإنتاج	عامل لدى أسرته أو أقاربه بأجر أو من دون أجر	متدرب و متمرن	المجموع		
Agriculture	10.2	12.9	0.6	15.0	31.0		7.2	الزراعة	
Industry	20.2	10.9	12.7	20.8	12.4	9.6	13.8	الصناعة	
Construction	8.2	8.9	1.3	17.2	5.2	7.5	5.6	الإنشاءات	
Trade	33.8	33.8	15.8	17.3	33.3	18.7	22.6	التجارة	
Transportation, post and telecommunication	1.2	19.3	4.1	2.1	1.5		7.0	النقل وأنشطة البريد والاتصالات السلكية واللاسلكية	
Services	25.4	14.1	61.7	27.4	16.6	59.0	41.6	الخدمات	
Financial intermediation and insurance	1.0	0.2	3.6	0.2		5.1	2.1	الوساطة المالية والتأمين	
Non response			0.2				0.1	لا جواب	
Total	100	100	100	100	100	100	100	المجموع	

**Table 95-a**  
Distribution of employed (aged 15 years and above)  
according to type of economic activity sector and sex

**جدول رقم 95 - أ**  
توزيع القوى العاملة الفعلية (في عمر 15 سنة وما فوق) بحسب  
نوع قطاع النشاط الاقتصادي للعمل الحالي و الجنس

Type of economic activity sector	Sex			نوع قطاع النشاط الاقتصادي
	Females إناث	Males ذكور	Females & Males إناث وذكور معاً	
Public	40666	135325	175991	عام
Private (declared enterprise)	167300	480837	648137	خاص (مؤسسة مععلن عنها)
Private ( Not declared enterprise)	64526	218735	283261	خاص (مؤسسة غير مععلن عنها)
Other	3497	7171	10668	غير قطاعات
No response	0	323	323	لا جواب
<b>Total</b>	<b>275989</b>	<b>842391</b>	<b>1118380</b>	<b>المجموع</b>

**Table 95-b**  
Percentage distribution of employed (aged 15 years and  
above) according to type of economic activity sector and sex

**جدول رقم 95 - ب**  
توزيع القوى العاملة الفعلية (في عمر 15 سنة وما فوق) بحسب  
نوع قطاع النشاط الاقتصادي للعمل الحالي والجنس (بالنسبة  
المئوية)

Type of economic activity sector	Sex			نوع قطاع النشاط الاقتصادي
	Females إناث	Males ذكور	Females & Males إناث وذكور معاً	
Public	14.7	16.1	15.7	عام
Private (declared enterprise)	60.6	57.1	58.0	خاص (مؤسسة مععلن عنها)
Private ( Not declared enterprise)	23.4	26.0	25.3	خاص (مؤسسة غير مععلن عنها)
Other	1.3	0.9	1.0	غير قطاعات
No response		0.0	0.0	لا جواب
<b>Total</b>	<b>100</b>	<b>100</b>	<b>100</b>	<b>المجموع</b>

**Table 96-a**  
Distribution of employed (aged 15 years and above)  
according to type of economic activity sector and Regions

**جدول رقم 96 - أ**  
توزيع القوى العاملة الفعالية (في عمر 15 سنة وما فوق) بحسب  
نوع قطاع النشاط الاقتصادي للعمل الحالي والمناطق

Type of economic activity sector	Regions							Lebanon	نوع قطاع النشاط الاقتصادي
	Beirut	Mount Lebanon*	Dahyieh	Northern Lebanon	Bekaa	Less damaged South (Saida, Jezzine, Hasbaiya)	Most damaged South (Nabatiyeh, Sour, Bent Jbayl, Marjaayoun)		
	بيروت	جبل لبنان*	الضاحية الجنوبية لبيروت	لبنان الشمالي	البقاع	الجنوب الأقل تضرراً (صيدا، جزين، حاصبيا)	الجنوب الأكثر تضرراً (النبطية، صور، بنت جبيل، مرجعيون)	لبنان	
Public	12456	47301	12267	45680	29541	12890	15856	175991	عام
Private (declared enterprise)	89427	249063	83410	85118	59303	33904	47913	648138	خاص (مؤسسة مععلن عنها)
Private ( Not declared enterprise)	25502	66759	26954	69395	32441	18291	43918	283260	خاص (مؤسسة غير مععلن عنها)
Other	3209	2320	668	716	935	1222	1597	10667	غير قطاعات
No response	0	323	0	0	0	0	0	323	لا جواب
<b>Total</b>	<b>130594</b>	<b>365766</b>	<b>123299</b>	<b>200909</b>	<b>122220</b>	<b>66307</b>	<b>109284</b>	<b>1118379</b>	<b>المجموع</b>
*Mount Lebanon: Excluding Beirut south Suburbs (Dahyieh)						*جبل لبنان: باستثناء ضاحية بيروت الجنوبية (الضاحية)			



**Table 96-b**  
**Percentage distribution of employed (aged 15 years and above)**  
**according to type of economic activity sector and Regions**

**جدول رقم 96 - ب**  
**توزيع القوى العاملة الفعلية (في عمر 15 سنة وما فوق) بحسب**  
**نوع قطاع النشاط الاقتصادي للعمل الحالي والمناطق (بالنسبة**  
**المئوية)**

Type of economic activity sector	Regions							Lebanon	نوع قطاع النشاط الاقتصادي
	Beirut	Mount Lebanon*	Dahyieh	Northern Lebanon	Bekaa	Less damaged South (Saida, Jezzine, Hasbaiya)	Most damaged South (Nabatiyeh, Sour, Bent Jbayl, Marjaayoun)		
	بيروت	جبل لبنان*	الضاحية الجنوبية لبيروت	لبنان الشمالي	البقاع	الجنوب الأقل تضرراً (صيدا، جزين، حاصبيا)	الجنوب الأكثر تضرراً (النبطية، صور، بنت جبيل، مرجعيون)	لبنان	
Public	9.5	12.9	9.9	22.7	24.2	19.4	14.5	15.7	عام
Private (declared enterprise)	68.5	68.1	67.6	42.4	48.5	51.1	43.8	58.0	خاص (مؤسسة مععلن عنها)
Private ( Not declared enterprise)	19.5	18.3	21.9	34.5	26.5	27.6	40.2	25.3	خاص (مؤسسة غير مععلن عنها)
Other	2.5	0.6	0.5	0.4	0.8	1.8	1.5	1.0	غير قطاعات
No response		0.1						0.0	لا جواب
<b>Total</b>	<b>100</b>	<b>100</b>	<b>100</b>	<b>100</b>	<b>100</b>	<b>100</b>	<b>100</b>	<b>100</b>	<b>المجموع</b>
*Mount Lebanon: Excluding Beirut south Suburbs (Dahyieh)							*جبل لبنان: باستثناء ضاحية بيروت الجنوبية (الضاحية)		

**Table 97-a**  
Distribution of employed (aged 15 years and above)  
according to work permanence and sex

**جدول رقم 97 - أ**  
توزيع القوى العاملة الفعلية (في عمر 15 سنة وما فوق) بحسب  
ديمومة العمل والجنس

Work permanence	Sex			ديمومة العمل
	Females	Males	Females & Males	
	إناث	ذكور	إناث وذكور معاً	
Permanent	260351	781155	1041506	دائم
Occasional	15638	61235	76873	ظرفي
Total	275989	842390	1118379	المجموع

**Table 97-b**  
Percentage distribution of employed (aged 15 years and  
above) according to work permanence and sex

**جدول رقم 97 - ب**  
توزيع القوى العاملة الفعلية (في عمر 15 سنة وما فوق) بحسب  
ديمومة العمل والجنس (بالنسبة المئوية)

Work permanence	Sex			ديمومة العمل
	Females	Males	Females & Males	
	إناث	ذكور	إناث وذكور معاً	
Permanent	94.3	92.7	93.1	دائم
Occasional	5.7	7.3	6.9	ظرفي
Total	100	100	100	المجموع

**Table 98-a**  
Distribution of employed (aged 15 years and above)  
according to work permanence and regions

**جدول رقم 98 - أ**  
توزيع القوى العاملة الفعلية (في عمر 15 سنة وما فوق) بحسب  
ديمومة العمل والمناطق

Regions	Work permanence		ديمومة العمل	المناطق
	Permanent	Occasional	Total	
	دائم	ظرفي	المجموع	
Beirut	121777	8817	130594	بيروت
Mount Lebanon*	339890	25874	365764	جبل لبنان*
Dahyieh	114299	9001	123300	الضاحية الجنوبية
Northern Lebanon	186678	14230	200908	لبنان الشمالي
Bekaa	119274	2946	122220	البقاع
Less damaged south	62533	3774	66307	الجنوب الأقل تضررا
Most damaged south	97056	12229	109285	الجنوب الأكثر تضررا
Lebanon	1041507	76871	1118378	المجموع

\*Mount Lebanon: Excluding Beirut south Suburbs (Dahyieh) (جبل لبنان: باستثناء ضاحية بيروت الجنوبية (الضاحية))

**Table 98-b**  
Percentage distribution of employed (aged 15 years and  
above) according to work permanence and regions

**جدول رقم 98 - ب**  
توزيع القوى العاملة الفعلية (في عمر 15 سنة وما فوق) بحسب  
ديمومة العمل والمناطق (بالنسبة المئوية)

Regions	Work permanence		ديمومة العمل	المناطق
	Permanent	Occasional	Total	
	دائم	ظرفي	المجموع	
Beirut	93.2	6.8	100	بيروت
Mount Lebanon*	92.9	7.1	100	جبل لبنان*
Dahyieh	92.7	7.3	100	الضاحية الجنوبية
Northern Lebanon	92.9	7.1	100	لبنان الشمالي
Bekaa	97.6	2.4	100	البقاع
Less damaged south	94.3	5.7	100	الجنوب الأقل تضررا
Most damaged south	88.8	11.2	100	الجنوب الأكثر تضررا
Lebanon	93.1	6.9	100	المجموع

\*Mount Lebanon: Excluding Beirut south Suburbs (Dahyieh) (جبل لبنان: باستثناء ضاحية بيروت الجنوبية (الضاحية))

**Table 99**  
Distribution of employed (aged 15 years and above)  
according to current work seasonality

**جدول رقم 99**  
توزيع القوى العاملة الفعلية (في عمر 15 سنة وما فوق) بحسب  
موسمية العمل الحالي

Work seasonality	Frequency	Percentage (%)	موسمية العمل
	العدد	النسبة المئوية	
No, the work is not seasonal	1069594	95.6	كلا، العمل ليس موسمي
Yes, the work is seasonal	48785	4.4	نعم، العمل موسمي
Total	1118379	100	المجموع

**Table 100**  
Distribution of employed (aged 15 years and above)  
according to their workplace

**جدول رقم 100**  
توزيع القوى العاملة الفعلية (في عمر 15 سنة وما فوق) بحسب  
مكان عملهم الحالي

Current workplace	Frequency	Percentage (%)	مكان العمل الحالي
	العدد	النسبة المئوية	
Within village	414263	37.0	ضمن البلدة
Within caza / outside village	280792	25.1	ضمن القضاء / خارج البلدة
Within mouhafaza / outside caza	189815	17.0	ضمن المحافظة / خارج القضاء
Outside the mouhafaza	193658	17.3	خارج المحافظة
Outside Lebanon	1012	0.1	خارج لبنان
Inapplicable*	32780	2.9	لا ينطبق*
No response	6060	0.5	لا جواب
Total	1118379	100	المجموع

\*inapplicable: Domestic workers

\*لا ينطبق: تضم هذه الفئة الخدم

**Table 101**  
Distribution of employed (aged 15 years and above)  
according to whether benefiting from any health insurance

**جدول رقم 101**  
توزيع القوى العاملة الفعلية (في عمر 15 سنة وما فوق) بحسب  
الاستفادة من أحد أنواع التأمين الصحي

Benefiting from health insurance	Frequency	Percentage%	الاستفادة من أحد أنواع التأمين الصحي
	العدد	النسبة المئوية	
No	534413	47.8	كلا
Yes	583966	52.2	نعم
Total	1118379	100	المجموع

**Table 102**  
Distribution of employed (aged 15 years and above)  
benefiting from any type of health insurance according to  
type of health insurance

**جدول رقم 102**  
توزيع القوى العاملة الفعلية (في عمر 15 سنة وما فوق)  
المستفيدين من أحد أنواع التأمين الصحي بحسب نوع التأمين  
الصحي

Type of health insurance	Frequency	Percentage%	نوع التأمين الصحي
	العدد	النسبة المئوية	
National Social Security Fund	284885	48.8	الصندوق الوطني للضمان الإجتماعي
Facultative Fund	13796	2.4	الضمان الإختياري
Public servants cooperation	56475	9.7	تعاونية موظفي الدولة
Army and the internal security forces	93374	16.0	الجيش وقوى الأمن
Private insurance on the employer's expense	44483	7.6	تأمين خاص على نفقة صاحب العمل
Private insurance at own expense or through an institution or union	83583	14.3	تأمين خاص لحسابه أو من خلال مؤسسة أو نقابة أو هيئة
Other (municipality....)	7371	1.3	غير ذلك
Total	583966	100	المجموع

**Table 103**  
Distribution of employed (aged 15 years and above)  
according to place of residence change due to work

**جدول رقم 103**  
توزيع القوى العاملة الفعالية (في عمر 15 سنة وما فوق) بحسب  
تغير مكان سكنهم بسبب العمل

Change in residence due to work	Frequency	Percentage (%)	تغير مكان السكن بسبب العمل
	العدد	النسبة المئوية	
No	1062844	95.0	كلا
Yes	18786	1.7	نعم
Inapplicable*	32780	2.9	لا ينطبق*
No response	3969	0.4	لا جواب
Total	1118379	100	المجموع
*Inapplicable: Domestic workers			*لا ينطبق: تضم هذه الفئة الخدم

**Table 104**  
Distribution of employed (aged 15 years and above)  
according to having a secondary job

**جدول رقم 104**  
توزيع القوى العاملة الفعالية (في عمر 15 سنة وما فوق) بحسب  
قيامهم بمهنة ثانوية إضافة إلى عملهم الأساسي

Having a secondary job	Frequency	Percentage%	القيام بمهنة ثانوية
	العدد	النسبة المئوية	
No	1058092	94.6	كلا
yes	23259	2.1	نعم
Inapplicable*	32780	2.9	لا ينطبق*
No response	4248	0.4	لا جواب
Total	1118379	100	المجموع
*Inapplicable: Domestic workers			*لا ينطبق: تضم هذه الفئة الخدم

**Table 105**  
Distribution of workers (aged 15 years and above) in the private sector (undeclared establishments) according to Workplace

**جدول رقم 105**  
توزيع القوى العاملة الفعلية (في عمر 15 سنة وما فوق) في القطاع الخاص في اطار المؤسسات غير المعلن عنها بحسب مكان العمل

Workplace	Frequency	Percentage%	مكان العمل
	العدد	النسبة المئوية	
Inside the house (No specific place)	14195	5.0	في المنزل (لا مكان مخصص للعمل)
Inside the house in a specific place or an annex	11783	4.2	في مكان مخصص للعمل داخل المنزل أو ملحق به
Farm or agricultural land	69870	24.7	في مزرعة أو قطعة ارض زراعية
At client's house or client's workplace	28623	10.1	في منزل أو مكان عمل الزبون
Employers' house	37596	13.3	في منزل صاحب العمل
Construction site	38027	13.4	في موقع بناء
Market or street stall or Bazaar	2435	0.9	في بسطة بيع في السوق أو الشارع أو البازار
No specific place (mobile)	74664	26.4	لا يوجد مكان محدد (متنقل)
Other	6068	2.1	غير ذلك
Total	283261	100	المجموع

**Table 106-a**  
Distribution of unemployed (aged 15 years and above) according to age and sex

**جدول رقم 106 - أ**  
توزيع العاطلين من العمل (في عمر 15 سنة وما فوق) بحسب العمر والجنس

Age	Sex			العمر
	Females	Males	Females & Males	
	إناث	ذكور	إناث وذكور معاً	
15 - 19	3591	11714	15305	19 - 15
20 - 24	9834	24530	34364	24 - 20
25 - 29	8383	15628	24011	29 - 25
30 - 34	4038	7661	11699	34 - 30
35 - 39	1329	3761	5090	39 - 35
40 - 44	1653	2560	4213	44 - 40
45 - 49	1099	2070	3169	49 - 45
50 - 54	0	5279	5279	54 - 50
55 - 59	1210	2451	3661	59 - 55
60 - 64	0	959	959	64 - 60
65 and above	0	2644	2644	65 وأكثر
Total	31137	79257	110394	المجموع

**Table 106-b**  
Percentage distribution of unemployed (aged 15 years and above) according to age and sex

**جدول رقم 106 - ب**  
توزيع العاطلين من العمل (في عمر 15 سنة وما فوق) بحسب العمر و الجنس (بالنسبة المئوية)

Age	Sex		الجنس		العمر
	Females	Males	Females & Males		
	إناث	ذكور	إناث وذكور معاً		
15 - 19	11.5	14.8	13.9		19 - 15
20 - 24	31.6	30.9	31.1		24 - 20
25 - 29	26.9	19.7	21.8		29 - 25
30 - 34	13.0	9.7	10.6		34 - 30
35 - 39	4.3	4.7	4.6		39 - 35
40 - 44	5.3	3.2	3.8		44 - 40
45 - 49	3.5	2.6	2.9		49 - 45
50 - 54		6.7	4.8		54 - 50
55 - 59	3.9	3.1	3.3		59 - 55
60 - 64		1.2	0.9		64 - 60
65 and above		3.3	2.4		65 وأكثر
Total	100	100	100		المجموع

**Table 107**  
Distribution of unemployed (aged 15 years and above) according to attained educational level

**جدول رقم 107**  
توزيع العاطلين من العمل (في عمر 15 سنة وما فوق) بحسب المستوى التعليمي المحصل

Attained Educational level	Frequency	Percentage (%)	المستوى التعليمي المحصل
	العدد	النسبة المئوية	
Illiterate	2371	2.1	أمية (ة)
Preschool and read and write	2596	2.4	روضة وملم (ة) بالقراءة والكتابة
Elementary	24627	22.3	إبتدائي
Intermediate	25618	23.2	متوسط
Secondary	21670	19.6	ثانوي
University	32838	29.7	جامعي
undefined level	674	1	مستوى تعليمي غير محدد
Total	110395	100	المجموع



**Table 108**  
Distribution of unemployed (aged 15 years and above)  
according to Regions

**جدول رقم 108**  
توزيع العاطلين من العمل (في عمر 15 سنة وما فوق) بحسب  
المناطق

Regions	Frequency	Percentage (%)	المناطق
	العدد	النسبة المئوية	
Beirut	13825	12.5	بيروت
Mount Lebanon*	35854	32.5	جبل لبنان*
Dahyieh	20139	18.2	الضاحية الجنوبية لبيروت
Northern Lebanon	15215	13.8	لبنان الشمالي
Bekaa	9954	9.0	البقاع
Less damaged South (Saida, Jezzine, Hasbaiya)	6056	5.5	الجنوب الأقل تضرراً (صيدا، جزين، حاصبيا)
Most damaged South (Nabatiyeh, Sour, Bent Jbayl, Marjaayoun)	9351	8.5	الجنوب الأكثر تضرراً (النبطية، صور، بنت جبيل، مرجعيون)
Lebanon	110395	100	لبنان

\*Mount Lebanon: Excluding Beirut south Suburbs (Dahyieh)  
\*جبل لبنان: باستثناء ضاحية بيروت الجنوبية (الضاحية)

**Table 109-a**  
Distribution of unemployed (aged 15 years and above)  
according to marital status and sex

**جدول رقم 109 - أ**  
توزيع العاطلين من العمل (في عمر 15 سنة وما فوق) بحسب  
الحالة الزوجية والجنس

Marital Status	Sex			الحالة الزوجية
	Females	Males	Females & Males	
	إناث	ذكور	إناث وذكور معاً	
Never married	27580	57703	85283	لم يسبق له (لها) الزواج
Married	1372	19584	20956	متزوج (ة)
Widowed	76	87	163	أرمل (ة)
Divorced	2035	1237	3272	مطلق (ة)
Seperated	73	646	719	منفصل (ة) / هاجر (ة)
Total	31136	79257	110393	المجموع

**Table 109-b**  
Percentage distribution of unemployed (aged 15 years and above) according to marital status and sex

**جدول رقم 109 - ب**  
توزيع العاطلين من العمل (في عمر 15 سنة وما فوق) بحسب الحالة الزوجية والجنس (بالنسبة المئوية)

Marital Status	Sex			الحالة الزوجية
	Females	Males	Females & Males	
	إناث	ذكور	إناث وذكور معاً	
Never married	88.6	72.8	77.3	لم يسبق له (لها) الزواج
Married	4.4	24.7	19.0	متزوج (ة)
Widowed	0.2	0.1	0.1	أرمل (ة)
Divorced	6.5	1.6	3.0	مطلق (ة)
Seperated	0.2	0.8	0.7	منفصل (ة) / هاجر (ة)
Total	100	100	100	المجموع

**Table 110**  
Distribution of unemployed (aged 15 years and above) according to existence of previous work

**جدول رقم 110**  
توزيع العاطلين من العمل (في عمر 15 سنة وما فوق) بحسب وجود عمل سابق

Previous work	Frequency	Percentage (%)	وجود عمل سابق
	العدد	النسبة المئوية	
No	52360	47.4	كلا
Yes	58035	52.6	نعم
Total	110395	100	المجموع

**Table 111**  
Distribution of unemployed (aged 15 years and above)  
according to previous occupation

**جدول رقم 111**  
توزيع العاطلين من العمل (في عمر 15 سنة وما فوق) بحسب  
المهنة السابقة

Previous occupation category	Frequency	Percentage (%)	المهنة السابقة
	العدد	النسبة المئوية	
General and corporate managers	4817	8.3	كوادر عليا ومدراء
Specialists	2740	4.7	اختصاصيون
Intermediate professions	3788	6.5	مهن وسطي
Office employees	3560	6.1	موظفون اداريون
Service sector workers and salespersons	14589	25.1	عمال في قطاع الخدمات وبائعون
Agricultural and fishery workers	807	1.4	عمال زراعيون وصيادو سمك
Skilled workers	15019	25.9	عمال مهرة
Drivers	3737	6.4	سائقو الآلات والسيارات
Unskilled workers	7049	12.1	عمال غير مهرة
Armed forces	1928	3.3	قوى عسكرية
Total	58035	100	المجموع

**Table 112**  
Frequency and percentage of unemployed (aged 15 years and above) who had recoured the following means of search

**جدول رقم 112**  
عدد ونسبة العاطلين من العمل (في عمر 15 سنة وما فوق) الذين استعانوا بوسائل البحث عن عمل التالية

Means of search	Frequency	Percentage	وسائل البحث عن عمل
	العدد	النسبة المئوية	
Presenting directly at employers offices	89155	80.8	التقدم مباشرة لأصحاب العمل
Asking at work places farms industries markets or others	51619	46.8	السؤال عن أماكن العمل، المزارع، المصانع الأسواق أو أماكن تجمع أخرى
subscription in the national hiring office	4982	4.5	التسجيل في المؤسسة الوطنية للإستخدام
Private hiring office	8464	7.7	مكاتب الإستخدام الخاصة
Advertising response(in newspapers or internet)	48288	43.7	إجابة الإعلانات (الصحف، وعلى الإنترنت)
Advertising publication	8146	7.4	نشر إعلانات
Asking help from relatives and friends	78288	70.9	طلب المساعدة من الأقارب و الأصدقاء
Searching for land or building or equipments to set up a private entrepreise	4831	4.4	البحث عن أرض أو بناء أو معدات من أجل إنشاء مؤسسة خاصة
Getting financial resources and licenses	3409	3.1	الحصول على موارد مالية و تصاريح او رخص
Other	1380	1.3	غيره، حدد

**Table 113**  
Distribution of unemployed (aged 15 years and above )  
according to whether benefiting from any health insurance

**جدول رقم 113**  
توزيع العاطلين من العمل (من عمر 15 سنة وما فوق ) بحسب  
الإستفادة من أحد أنواع التأمين الصحي

Benefiting from any type of health insurance	Frequency	Percentage%	
	العدد	النسبة المئوية	الإستفادة من أحد أنواع التأمين الصحي
No	87181	79.0	كلا
Yes	23213	21.0	نعم
Total	110395	100	المجموع

**Table 114**  
Distribution of unemployed ( aged 15 years and above )  
benefiting from any type of health insurance according to  
type of health insurance

**جدول رقم 114**  
توزيع العاطلين من العمل (من عمر 15 سنة و ما فوق )  
المستفيدين من أحد أنواع التأمين الصحي بحسب نوع هذا  
التأمين

Type of health insurance	Frequency	Percentage%	
	العدد	النسبة المئوية	نوع التأمين الصحي
National Social Security Fund	8980	38.7	الصندوق الوطني للضمان الإجتماعي
Facultative Fund	1247	5.4	الضمان الإختياري
Public servants cooperation	1702	7.3	تعاونية موظفي الدولة
Army and the internal security forces	5752	24.8	الجيش وقوى الأمن
Private insurance at own expense or through an institution	5052	21.8	تأمين خاص لحسابها أو من خلال مؤسسة أو نقابة أو هيئة
Other (municipality...)	480	2.1	غير ذلك
Total	23213	100	المجموع

**Table 115**  
Distribution of unemployed (aged 15 years and above )  
benefiting from any type of health insurance according to  
source of health insurance

**جدول رقم 115**  
توزيع العاطلين من العمل (من عمر 15 سنة و ما فوق )  
المستفيدين من أحد أنواع التأمين الصحي بحسب مصدر هذا  
التأمين

Source of health insurance	Frequency	Percentage%	مصدر التأمين الصحي
	العدد	النسبة المئوية	
Current job for any household member	6945	29.9	العمل الحالي ل احد أفراد الأسرة
Previous job of the individual	1962	8.5	العمل السابق للفرد
Previous job for any household member	4342	18.7	العمل السابق ل احد أفراد الأسرة
Non resident members	101	0.4	أفراد غير مقيمين
Educational institution (University or school)	4344	18.7	مؤسسة تعليمية (مدرسة أو جامعة)
On his own expense (facultative fund, syndicates,private insurance companies.....)	4794	20.7	على حسابه الخاص (الضمان الإختياري، نقابات، شركات تأمين خاصة...)
Other(UNRWA,dead members of household)	725	3.1	غيره (أونروا، فرد متوفي من العائلة، ...)
Total	23213	100	المجموع

**Table 116-a**  
Distribution of unemployed (aged from 15 to 64 years )  
according to age and sex

**جدول رقم 116 - أ**  
توزيع العاطلين من العمل (في عمر 15 إلى 64 سنة) بحسب العمر  
والجنس

Age	Sex			العمر
	Females	Males	Females & Males	
	إناث	ذكور	إناث وذكور معاً	
15 - 19	3591	11714	15305	19 - 15
20 - 24	9834	24530	34364	24 - 20
25 - 29	8383	15628	24011	29 - 25
30 - 34	4038	7661	11699	34 - 30
35 - 39	1329	3761	5090	39 - 35
40 - 44	1653	2560	4213	44 - 40
45 - 49	1099	2070	3169	49 - 45
50 - 54	0	5279	5279	54 - 50
55 - 59	1210	2451	3661	59 - 55
60 - 64	0	959	959	64 - 60
Total	31137	76613	107750	المجموع

**Table 116-b**  
**Percentage distribution of unemployed (aged 15 to 64 years )**  
**according to age and sex**

**جدول رقم 116 - ب**  
**توزيع العاطلين من العمل (في عمر 15 إلى 64 سنة) بحسب العمر و**  
**الجنس (بالنسبة المئوية)**

Age	Sex		الجنس		العمر
	Females	Males	Females & Males		
	إناث	ذكور	إناث وذكور معاً		
15 - 19	11.5	15.3	14.2		19 - 15
20 - 24	31.6	32.0	31.9		24 - 20
25 - 29	26.9	20.4	22.3		29 - 25
30 - 34	13.0	10.0	10.9		34 - 30
35 - 39	4.3	4.9	4.7		39 - 35
40 - 44	5.3	3.3	3.9		44 - 40
45 - 49	3.5	2.7	2.9		49 - 45
50 - 54		6.9	4.9		54 - 50
55 - 59	3.9	3.2	3.4		59 - 55
60 - 64		1.3	0.9		64 - 60
Total	100	100	100		المجموع

**Table 117**  
Distribution of unemployed (aged 15 to 64 years ) according to attained educational level

**جدول رقم 117**  
توزيع العاطلين من العمل (في عمر 15 إلى 64 سنة) بحسب المستوى التعليمي المحصل

Attained Educational level	Frequency	Percentage (%)	المستوى التعليمي المحصل
Illiterate	1497	1.4	أمية (ة)
Preschool and read and write	2450	2.3	روضة وملم (ة) بالقراءة والكتابة
Elementary	24177	22.4	إبتدائي
Intermediate	25036	23.2	متوسط
Secondary	21455	19.9	ثانوي
University	32462	30.1	جامعي
undefined level	674	0.6	مستوى تعليمي غير محدد
Total	107751	100	المجموع

**Table 118**  
Distribution of unemployed (aged 15 to 64 years ) according to Regions

**جدول رقم 118**  
توزيع العاطلين من العمل (في عمر 15 إلى 64 سنة) بحسب المناطق

Regions	Frequency	Percentage (%)	المناطق
Beirut	13598	12.6	بيروت
Mount Lebanon*	34161	31.7	جبل لبنان*
Dahyieh	19773	18.4	الضاحية الجنوبية لبيروت
Northern Lebanon	15062	14.0	لبنان الشمالي
Bekaa	9954	9.2	البقاع
Less damaged South (Saida, Jezzine , Hasbaiya)	6004	5.6	الجنوب الأقل تضرراً (صيدا، جزين، حاصبيا)
Most damaged South (Nabatiyeh, Sour, Bent Jbayl, Marjaayoun)	9199	8.5	الجنوب الأكثر تضرراً (النبطية، صور، بنت جبيل، مرجعيون)
Lebanon	107751	100	لبنان

\*Mount Lebanon: Excluding Beirut south Suburbs(Dahyieh)

\*جبل لبنان: باستثناء ضاحية بيروت الجنوبية (الضاحية)

**Table 119-a**  
Distribution of unemployed (aged 15 to 64 years ) according to marital status and sex

**جدول رقم 119 - أ**  
توزيع العاطلين من العمل (في عمر 15 إلى 64 سنة ) بحسب الحالة الزوجية والجنس

Marital Status	Sex		Females & Males	الحالة الزوجية
	Females	Males		
	إناث	ذكور	إناث وذكور معاً	
Never married	27580	57703	85283	لم يسبق له (لها) الزواج
Married	1372	17028	18400	متزوج (ة)
Widowed	76	0	76	أرمل (ة)
Divorced	2035	1237	3272	مطلق (ة)
Seperated	73	646	719	منفصل (ة) / هاجر (ة)
Total	31136	76614	107750	المجموع

**Table 119-b**  
Percentage distribution of unemployed (aged 15 to 64 years ) according to marital status and sex

**جدول رقم 119 - ب**  
توزيع العاطلين من العمل (في عمر 15 إلى 64 سنة ) بحسب الحالة الزوجية والجنس (بالنسبة المئوية)

Marital Status	Sex		Females & Males	الحالة الزوجية
	Females	Males		
	إناث	ذكور	إناث وذكور معاً	
Never married	88.6	75.3	79.1	لم يسبق له (لها) الزواج
Married	4.4	22.2	17.1	متزوج (ة)
Widowed	0.2		0.1	أرمل (ة)
Divorced	6.5	1.6	3.0	مطلق (ة)
Seperated	0.2	0.8	0.7	منفصل (ة) / هاجر (ة)
Total	100	100	100	المجموع



**Table 120**  
Distribution of unemployed (aged 15 to 64 years ) according to existence of previous work

**جدول رقم 120**  
توزيع العاطلين من العمل (في عمر 15 إلى 64 سنة ) بحسب وجود عمل سابق

Previous work	Frequency	Percentage (%)	وجود عمل سابق
	العدد	النسبة المئوية	
No	52360	48.6	كلا
Yes	55391	51.4	نعم
Total	107751	100	المجموع

**Table 121**  
Distribution of unemployed (aged 15 to 64 years ) according to previous occupation

**جدول رقم 121**  
توزيع العاطلين من العمل (في عمر 15 إلى 64 سنة ) بحسب المهنة السابقة

Previous occupation	Frequency	Percentage (%)	المهنة السابقة
	العدد	النسبة المئوية	
General and corporate managers	4664	8.4	كوادر عليا ومدراء
Specialists	2740	4.9	اختصاصيون
Intermediate professions	3736	6.7	مهن وسطي
Office employees	3560	6.4	موظفون اداريون
Service sector workers and salespersons	13688	24.7	عمال في قطاع الخدمات وبائعون
Agricultural and fishery workers	807	1.5	عمال زراعيين وصيادو سمك
Skilled workers	14095	25.4	عمال مهرة
Drivers	3737	6.7	سائقو الآلات والسيارات
Unskilled workers	6888	12.4	عمال غير مهرة
Armed forces	1476	2.7	قوى عسكرية
Total	55391	100	المجموع

Table 122

Frequency and percentage of unemployed (aged from 15 to 64 years) who had resorted to the following means of search

جدول رقم 122  
عدد ونسبة العاطلين من العمل (في عمر 15 إلى 64 سنة) الذين استعانوا بالوسائل التالية للبحث عن عمل

Means of search	Frequency	Percentage	وسائل البحث عن عمل
	العدد	النسبة المئوية	
Presenting directly at employers offices	86971	80.5	التقدم مباشرة لأصحاب العمل
Asking at work places farms industries markets or others	49263	45.7	السؤال عن أماكن العمل، المزارع المصانع الأسواق أو أماكن تجمع أخرى
subscription in the national hiring office	4605	4.3	التسجيل في المؤسسة الوطنية للإستخدام
Private hiring office	8464	7.9	مكاتب الإستخدام الخاصة
Advertising response(in newspapers or internet)	47389	44	إجابة الإعلانات (الصحف، وعلى الإنترنت)
Advertising publication	7697	7.1	نشر إعلانات
Asking help from relatives and friends	77037	71.5	طلب المساعدة من الأقارب و الأصدقاء
Searching for land or building or equipments to set up a private entreprise	4831	4.5	البحث عن أرض أو بناء أو معدات من أجل إنشاء مؤسسة خاصة
Getting financial resources and licenses	3333	3.1	الحصول على موارد مالية و تصاريح او رخص
Other	1004	0.9	غيره، حدد

Table 123

Distribution of unemployed (aged 15 to 64 years ) according to whether benefiting from any type of health insurance

جدول رقم 123  
توزيع العاطلين من العمل (من عمر 15 إلى 64 سنة) بحسب الإستفادة من أحد أنواع التأمين الصحي

Benefiting from any type of health insurance	Frequency	Percentage%	الإستفادة من أحد أنواع التأمين الصحي
	العدد	النسبة المئوية	
No	85505	79.4	كلا
Yes	22246	20.6	نعم
Total	107751	100	المجموع

**Table 124**  
Distribution of unemployed ( aged 15 to 64 years ) benefiting from any type of health insurance according to type of health insurance

Type of health insurance	Frequency	Percentage%	نوع التأمين الصحي
National Social Security Fund	8840	39.7	الصندوق الوطني للضمان الإجتماعي
Facultative Fund	1247	5.6	الضمان الإختياري
Public servants cooperation	1326	6.0	تعاونية موظفي الدولة
Army and the internal security forces	5300	23.8	الجيش وقوى الأمن
Private insurance at own expense or through an institution	5052	22.7	تأمين خاص لحسابها أو من خلال مؤسسة أو نقابة أو هيئة
Other (municipality...)	480	2.2	غير ذلك
Total	22246	100	المجموع

**جدول رقم 124**  
توزيع العاطلين من العمل (من عمر 15 إلى 64 سنة) المستفيدين من أحد أنواع التأمين الصحي بحسب نوع التأمين الصحي

**Table 125**  
Distribution of unemployed (aged 15 to 64 years) benefiting from any type of health insurance according to source of health insurance

Source of health insurance	Frequency	Percentage%	مصدر التأمين الصحي
Current job for any household member	6429	28.9	العمل الحالي ل احد أفراد الأسرة
Previous job of the individual	1510	6.8	العمل السابق للفرد
Previous job for any household member	4342	19.5	العمل السابق ل احد أفراد الأسرة
Non resident members	101	0.5	أفراد غير مقيمين
Educational institution (University or school)	4344	19.5	مؤسسة تعليمية (مدرسة أو جامعة)
On his own expense (facultative fund, syndicates,private insurance companies,....)	4794	21.6	على حسابه الخاص (الضمان الإختياري، نقابات، شركات تأمين خاصة...)
Other(UNRWA,dead members of household)	725	3.3	غيره (أونروا، فرد متوفي من العائلة، ...)
Total	22246	100	المجموع

**جدول رقم 125**  
توزيع العاطلين من العمل (من عمر 15 إلى 64 سنة) المستفيدين من أحد أنواع التأمين الصحي بحسب مصدر هذا التأمين

Table 126

Distribution of residents (aged 15 years and above) according to whether they were working at the beginning of the war in July 2006

Working at the beginning of the war	Frequency	Percentage%	العمل عند بدء الحرب
	العدد	النسبة المئوية	
No	346666	12.2	كلا
Yes	1091023	38.5	نعم
Inapplicable	1393475	49.2	لا ينطبق*
Total	2831163	100	المجموع

جدول رقم 126

توزيع المقيمين (في عمر 15 سنة وما فوق) بحسب العمل عند بدء الحرب في شهر تموز 2006

Table 127-a

Distribution of residents (aged 15 years and above) who were working at the beginning of the war in July according to the war effect on their work and sex

	Sex			الجنس	المجموع
	Females	Males	males & females		
War effect on work	إناث	ذكور	إناث و ذكور معا	أثر الحرب على العمل	
Change of work	3136	7860	10996	تغيير عملك	
Loss of work	8595	37000	45595	خسارة عملك	
Work was not affected by the war	221890	812542	1034432	لم يطرأ أي تعديل	
Total	233621	857402	1091023	المجموع	

جدول رقم 127 - أ

توزيع المقيمين ( في عمر 15 سنة وما فوق ) الذين كانوا يعملون عند بدء الحرب في شهر تموز بحسب أثر الحرب على عملهم والجنس

Table 127-b

Percentage distribution of residents (aged 15 years and above) who were working at the beginning of the war in July according to the war effect on their work and sex

	Sex			الجنس	المجموع
	Females	Males	males & females		
War effect on work	إناث	ذكور	إناث و ذكور معا	أثر الحرب على العمل	
Change of work	1.3	0.9	1.0	تغيير عملك	
Loss of work	3.7	4.3	4.2	خسارة عملك	
Work was not affected by the war	95.0	94.8	94.8	لم يطرأ أي تعديل	
Total	100	100	100	المجموع	

جدول رقم 127 - ب

توزيع المقيمين ( في عمر 15 سنة وما فوق ) الذين كانوا يعملون عند بدء الحرب في شهر تموز بحسب أثر الحرب على عملهم والجنس (بالنسبة المئوية)

Table 128-a

Distribution of residents (aged 15 years and above) who were working at the beginning of the war in july according to the war effect on their work and age

War effect on work	Age			total	العمر
	Change of work	Loss of work	work was not affected by the war		
	تغيير عملك	خسارة عملك	لم يطرأ أي تعديل	المجموع	أثر الحرب على العمل
15-24	2078	13561	145828	161467	24-15
25-45	8320	22596	564916	595832	45-25
46-64	598	7425	272266	280289	64-46
65 and above	0	2014	51421	53435	65 أو أكثر
Total	10996	45596	1034431	1091023	المجموع

جدول رقم 128 - أ

توزيع المقيمين ( في عمر 15 سنة وما فوق ) الذين كانوا يعملون عند بدء الحرب في شهر تموز بحسب أثر الحرب على عملهم والعمر

Table 128-b

Percentage distribution of residents(aged 15 years and above) who were working at the beginning of the war in july according to the war effect on their work and age

War effect on work	Age			total	العمر
	Change of work	Loss of work	work was not affected by the war		
	تغيير عملك	خسارة عملك	لم يطرأ أي تعديل	المجموع	أثر الحرب على العمل
15-24	1.3	8.4	90.3	100	24-15
25-45	1.4	3.8	94.8	100	45-25
46-64	0.2	2.6	97.1	100	64-46
65 and above	0.0	3.8	96.2	100	65 أو أكثر
Total	1.0	4.2	94.8	100	المجموع

جدول رقم 128 - ب

توزيع المقيمين ( في عمر 15 سنة وما فوق ) الذين كانوا يعملون عند بدء الحرب في شهر تموز بحسب أثر الحرب على عملهم والعمر ( بالنسبة المئوية )

**Table 129-a**  
Distribution of residents (aged 15 years and above) who were working at the beginning of the war in july according to the war effect on their work and attained educational level

**جدول رقم 129 - أ**  
توزيع المقيمين ( في عمر 15 سنة وما فوق ) الذين كانوا يعملون عند بدء الحرب في شهر تموز بحسب أثر الحرب على عملهم و المستوى التعليمي المحصل

War effect on work	Attained Educational level						المستوى التعليمي المحصل		أثر الحرب على العمل
	Illiterate	Pre-school and read and write	Elementary	Intermidiate	Secondary	University	Undefined education level	total	
	أمية (ة)	روضة و ملم بالقراءة والكتابة	ابتدائي	متوسط	ثانوي	جامعي	مستوى تعليمي غير محدد	المجموع	
Change of work	169	155	2434	2849	2125	3265	0	10997	تغيير عملك
Loss of work	1368	2000	14722	12260	7159	8086	0	45595	خسارة عملك
Work was not affected by the war	44646	48582	261659	239230	194296	243721	2298	1034432	لم يطرأ أي تعديل
total	46183	50737	278815	254339	203580	255072	2298	1091024	المجموع

**Table 129-b**  
Percentage distribution of residents (aged 15 years and above) who were working at the beginning of the war in july according to the war effect on their work and attained educational level

**جدول رقم 129 - ب**  
توزيع المقيمين ( في عمر 15 سنة وما فوق ) الذين كانوا يعملون عند بدء الحرب في شهر تموز بحسب أثر الحرب على عملهم والمستوى التعليمي المحصل ( بالنسبة المئوية )

War effect on work	Attained Educational level						المستوى التعليمي المحصل		أثر الحرب على العمل
	Illiterate	Pre-school and read and write	Elementary	Intermidiate	Secondary	University	Undefined education level	total	
	أمية (ة)	روضة و ملم بالقراءة والكتابة	ابتدائي	متوسط	ثانوي	جامعي	مستوى تعليمي غير محدد	المجموع	
Change of work	1.5	1.4	22.1	25.9	19.3	29.7	0.0	100	تغيير عملك
Loss of work	3.0	4.4	32.3	26.9	15.7	17.7	0.0	100	خسارة عملك
Work was not affected by the war	4.3	4.7	25.3	23.1	18.8	23.6	0.2	100	لم يطرأ أي تعديل
total	4.2	4.7	25.6	23.3	18.7	23.4	0.2	100	المجموع

Table 130-a

Distribution of residents (aged 15 years and above) who were working at the beginning of the war in July according to the war effect on their work and regions

جدول رقم 130 - أ  
توزيع المقيمين ( في عمر 15 سنة وما فوق ) الذين كانوا يعملون عند بدء الحرب في شهر تموز بحسب أثر الحرب على عملهم والمناطق

	Regions							المناطق	
	Beirut	Mount Lebanon*	Dahyieh	Northern Lebanon	Bekaa	Less damaged South (Saida, Jezzine, Hasbaiya)	Most damaged South (Nabatiyeh, Sour, Bent Jbayl, Marjaayoun)	Lebanon	
War effect on work	بيروت	جبل لبنان*	الضاحية الجنوبية لبيروت	لبنان الشمالي	البقاع	الجنوب الأقل تضرراً (صيدا، جزين، حاصبيا)	الجنوب الأكثر تضرراً (النبطية، صور، بنت جبيل، مرجعيون)	لبنان	أثر الحرب على العمل
Change of work	1210	7251	611	614	286	494	530	10996	تغيير عملك
Loss of work	5911	14868	11140	4476	4186	1141	3873	45595	خسارة عملك
Work was not affected by the war	111435	328446	116505	193227	116711	62186	105922	1034432	لم يطرأ أي تعديل
total	118556	350565	128256	198317	121183	63821	110325	1091023	المجموع
*Mount Lebanon: Excluding Beirut south Suburbs (Dahyieh)							*جبل لبنان: باستثناء ضاحية بيروت الجنوبية (الضاحية)		

**Table 130-b**  
Percentage distribution of residents (aged 15 years and above) who were working at the beginning of the war in July according to the effect of the war on their work and regions

**جدول رقم 130 - ب**  
توزع المقيمين (في عمر 15 سنة وما فوق) الذين كانوا يعملون عند بدء الحرب في شهر تموز بحسب أثر الحرب على عملهم والمناطق (بالنسبة المئوية)

	Regions							المناطق	
	Beirut	Mount Lebanon*	Dahyieh	Northern Lebanon	Bekaa	Less damaged South (Saida, Jezzine, Hasbaiya)	Most damaged South (Nabatiyeh, Sour, Bent Jbayl, Marjaayoun)		
War effect on work	بيروت	جبل لبنان*	الضاحية الجنوبية لبيروت	لبنان الشمالي	البقاع	الجنوب الأقل تضرراً (صيدا، جزين، حاصبيا)	الجنوب الأكثر تضرراً (النبطية، صور، بنت جبيل، مرجعيون)	لبنان	أثر الحرب على العمل
Change of work	11.0	65.9	5.6	5.6	2.6	4.5	4.8	100	تغيير عملك
Loss of work	13.0	32.6	24.4	9.8	9.2	2.5	8.5	100	خسارة عملك
Work was not affected by the war	10.8	31.8	11.3	18.7	11.3	6.0	10.2	100	لم يطرأ أي تعديل
<b>Total</b>	<b>10.9</b>	<b>32.1</b>	<b>11.8</b>	<b>18.2</b>	<b>11.1</b>	<b>5.8</b>	<b>10.1</b>	<b>100</b>	<b>المجموع</b>
*Mount Lebanon: Excluding Beirut south Suburbs (Dahyieh)							*جبل لبنان: باستثناء ضاحية بيروت الجنوبية (الضاحية)		



Table 131-a

Distribution of residents (aged 15 years and above) who were working at the beginning of the war in July according to the war effect on their work and Economic activity sector

جدول رقم 131 - أ

توزيع المقيمين ( في عمر 15 سنة وما فوق ) الذين كانوا يعملون عند بدء الحرب في شهر تموز بحسب أثر الحرب على عملهم وقطاع النشاط الاقتصادي

	قطاع النشاط الاقتصادي								المجموع	اثر الحرب على العمل
	Agriculture	Industry	Construction	Trade	Transportation, post and Tele-communication	Services	Financial intermediation and insurance	No response		
The war effect on work	الزراعة	الصناعة	الإنشاءات	التجارة	النقل وأنشطة البريد والاتصالات السلكية واللاسلكية	الخدمات	الوساطة المالية والتأمين	لا جواب	المجموع	لم يطرأ أي تعديل
Change of work	352	3040	151	3245	589	3543	76	0	10996	تغيير العمل
Loss of work	2697	9179	3927	14492	1890	13300	109	0	45594	خسارة العمل
Work was not affected by the war	83813	148024	61673	241679	76352	399198	22579	452	1034433	لم يطرأ أي تعديل
Total	86862	160243	65751	259416	78831	416041	22764	452	1091023	المجموع

Table 131-b

Percentage distribution of residents (aged 15 years and above) who were working at the beginning of the war in July according to the war effect on their work and the economic activity sector

جدول رقم 131 - ب

توزيع المقيمين (في عمر 15 سنة وما فوق) الذين كانوا يعملون عند بدء الحرب في شهر تموز بحسب أثر الحرب على عملهم وقطاع النشاط الإقتصادي للعمل (بالنسبة المئوية)

	قطاع النشاط الإقتصادي									المجموع	لا جواب	المجموع	اثر الحرب على العمل
	Agriculture	Industry	Construction	Trade	Transportation, post and Tele-communication	Services	Financial intermediation and insurance	No response	Total				
The war effect on work	الزراعة	الصناعة	الإنشاءات	التجارة	النقل وأنشطة البريد والاتصالات السلكية واللاسلكية	الخدمات	الوساطة المالية والتأمين						
Change of work	3.2	27.6	1.4	29.5	5.4	32.2	0.7	0.0	100				تغيير العمل
Loss of work	5.9	20.1	8.6	31.8	4.1	29.2	0.2	0.0	100				خسارة العمل
Work was not affected by the war	8.1	14.3	6.0	23.4	7.4	38.6	2.2	0.0	100				لم يطرأ أي تعديل
Total	8.0	14.7	6.0	23.8	7.2	38.1	2.1	0.0	100				المجموع

Table 132

Distribution of residents (aged 15 years and above) who were working at the beginning of the war in July according to the work status before the war

جدول رقم 132  
توزيع المقيمين ( في عمر 15 سنة وما فوق ) الذين كانوا يعملون عند بدء الحرب في شهر تموز بحسب الوضع في العمل قبل الحرب

Work status	Frequency	Pourcentage	الوضع في العمل
	العدد	النسبة المئوية	
Employer or self employed	375063	34.4	رب عمل أو يعمل لحسابه
Employee in private sector	547838	50.2	موظف قطاع خاص
Employee in public sector	168121	15.4	موظف قطاع عام
Total	1091023	100	المجموع

Table 133

Distribution of employees (aged 15 years and above) who were working in the Private sector at the beginning of the war in July according to income modification during the war

جدول رقم 133  
توزيع الأجراء والمستخدمين (في عمر 15 سنة وما فوق) الذين كانوا يعملون في القطاع الخاص عند بدء الحرب في شهر تموز بحسب تعديل الدخل خلال الحرب

Income modification during the war	Frequency	Percentage%	تعديل الدخل خلال الحرب
	العدد	النسبة المئوية	
No modification	217059	39.6	لم يطرأ أي تعديل
Completely interrupted	234303	42.8	انقطع كلياً
Decreased	95197	17.4	انخفض
Increased	1279	0.2	ارتفع
Total	547838	100	المجموع

Table 134-a

Distribution of employees (aged 15 years and above) who were working in the private sector at the beginning of the war in july according to income modification during the war and sex

Income modification during the war	Sex		الجنس	تعديل الدخل خلال الحرب
	Females	Males	males & females	
	إناث	ذكور	إناث و ذكور معا	
No modification	83094	133965	217059	لا تعديل
Completely interrupted	57879	176425	234304	إنقطع كلياً
Decreased	25417	69780	95197	إنخفض
Increased	0	1279	1279	إرتفع
total	166390	381449	547839	المجموع

جدول رقم 134 - أ

توزع الأجراء والمستخدمين (في عمر 15 سنة وما فوق) الذين كانوا يعملون في القطاع الخاص عند بدء الحرب في شهر تموز بحسب تعديل الدخل خلال الحرب والجنس

Table 134-b

Percentage distribution of employees (aged 15 years and above) who were working in the private sector at the beginning of the war in july according to income modification during the war and sex

Income modification during the war	Sex		الجنس	تعديل الدخل خلال الحرب
	Females	Males	males & females	
	إناث	ذكور	إناث و ذكور معا	
No modification	49.9	35.1	39.6	لا تعديل
Completely interrupted	34.8	46.3	42.8	إنقطع كلياً
Decreased	15.3	18.3	17.4	إنخفض
Increased		0.3	0.2	إرتفع
total	100	100	100	المجموع

جدول رقم 134 - ب

توزع الأجراء والمستخدمين (في عمر 15 سنة وما فوق) الذين كانوا يعملون في القطاع الخاص عند بدء الحرب في شهر تموز بحسب تعديل الدخل خلال الحرب والجنس (بالنسبة المئوية)

Table 135-a

Distribution of employees (aged 15 years and above) who were working in the private sector at the beginning of the war in July according to income modification during the war and attained educational level

Income modification during the war	Attained Educational level							المستوى التعليمي المحصل		تعديل الدخل خلال الحرب
	Illiterate	Pre-school and read and write	Elementary	Intermediate	Secondary	University	Undefined education level	total		
									أمية (ة)	
No modification	7014	5507	38315	33567	41732	90279	644	217058	لا تعديل	
Completely interrupted	10853	9023	76946	68090	35986	33051	354	234303	إنقطع كلياً	
Decreased	2234	3041	26213	21439	18257	23914	100	95198	إنخفض	
Increased	0	147	139	87	0	906	0	1279	ارتفع	
Total	20101	17718	141613	123183	95975	148150	1098	547838	المجموع	

جدول رقم 135 - أ

توزيع الأجراء و المستخدمين ( في عمر 15 سنة وما فوق ) الذين كانوا يعملون في القطاع الخاص عند بدء الحرب في شهر تموز بحسب تعديل الدخل خلال الحرب و المستوى التعليمي المحصل

Table 135-b

Percentage distribution of employees (aged 15 years and above) who were working at the beginning of the war in July according to income modification during the war and attained educational level

Income modification during the war	Attained Educational level							المستوى التعليمي المحصل		تعديل الدخل خلال الحرب
	Illiterate	Pre-school and read and write	Elementary	Intermediate	Secondary	University	Undefined education level	total		
									أمية (ة)	
No modification	34.9	31.1	27.1	27.2	43.5	60.9	58.7	39.6	لا تعديل	
Completely interrupted	54.0	50.9	54.3	55.3	37.5	22.3	32.2	42.8	إنقطع كلياً	
Decreased	11.1	17.2	18.5	17.4	19.0	16.1	9.1	17.4	إنخفض	
Increased		0.8	0.1	0.1		0.6		0.2	ارتفع	
total	100	100	100	100	100	100	100	100	المجموع	

جدول رقم 135 - ب

توزيع الأجراء و المستخدمين ( في عمر 15 سنة وما فوق ) الذين كانوا يعملون في القطاع الخاص عند بدء الحرب في شهر تموز بحسب تعديل الدخل خلال الحرب و المستوى التعليمي المحصل (بالنسبة المئوية)

**Table 136-a**  
Distribution of employees (aged 15 years and above) who were working in the private sector at the beginning of the war in July according to income modification during the war and regions

**جدول رقم 136 - أ**  
توزيع الأجراء و المستخدمين ( في عمر 15 سنة وما فوق) الذين كانوا يعملون في القطاع الخاص عند بدء الحرب في شهر تموز بحسب تعديل الدخل خلال الحرب والمناطق

Income modification during the war	Regions							المناطق	
	Beirut	Mount Lebanon*	Dahyieh	Northern Lebanon	Bekaa	South (Saida, Jezzine, Hasbaiya)	Most damaged South (Nabatiyeh, Sour, Bent Jbayl, Marjaayoun)	Lebanon	Lebanon
	بيروت	جبل لبنان*	الضاحية الجنوبية لبيروت	لبنان الشمالي	البقاع	الجنوب الأقل تضرراً (صيدا، جزين، حاصبيا)	الجنوب الأكثر تضرراً (النبطية، صور، بنت جبيل، مرجعيون)	لبنان	تعديل الدخل خلال الحرب
No modification	37117	75865	13766	54279	16643	9502	9887	217059	لا تعديل
Completely interrupted	20880	59809	55575	18279	24716	16748	38297	234304	إنقطع كلياً
Decreased	18467	47131	6891	13492	4731	2676	1808	95196	إنخفض
Increased	890	0	147	0	0	156	87	1280	ارتفع
<b>total</b>	<b>77354</b>	<b>182805</b>	<b>76379</b>	<b>86050</b>	<b>46090</b>	<b>29082</b>	<b>50079</b>	<b>547839</b>	<b>المجموع</b>
*Mount Lebanon: Excluding Beirut South Suburbs (Dahyieh)							*جبل لبنان: باستثناء ضاحية بيروت الجنوبية (الضاحية)		

Table 136-b

Percentage distribution of employees (aged 15 years and above) who were working in the private sector at the beginning of the war in July according to income modification during the war and regions

جدول رقم 136 - ب

توزيع الأجراء و المستخدمين ( في عمر 15 سنة وما فوق) الذين كانوا يعملون في القطاع الخاص عند بدء الحرب في شهر تموز بحسب تعديل الدخل خلال الحرب و المناطق ( بالنسبة المئوية)

Income modification during the war	Regions							المناطق	تعديل الدخل خلال الحرب
	Beirut	Mount Lebanon*	Dahyieh	Northern Lebanon	Bekaa	Less damaged South (Saida, Jezzine, Hasbaiya)	Most damaged South (Nabatiyeh, Sour, Bent Jbayl, Marjaayoun)		
	بيروت	جبل لبنان*	الضاحية الجنوبية لبيروت	لبنان الشمالي	البقاع	الجنوب الأقل تضرراً (صيدا، جزين، حاصبيا)	الجنوب الأكثر تضرراً (النبطية، صور، بنت جبيل، مرجعيون)	لبنان	
No modification	48.0	41.5	18.0	63.1	36.1	32.7	19.7	39.6	لا تعديل
Completely interrupted	27.0	32.7	72.8	21.2	53.6	57.6	76.5	42.8	إنقطع كلياً
Decreased	23.9	25.8	9.0	15.7	10.3	9.2	3.6	17.4	إنخفض
Increased	1.2		0.2			0.5	0.2	0.2	ارتفع
total	100	100	100	100	100	100	100	100	المجموع

\* Mount Lebanon: excluding Beirut South suburbs (Dahieh)

\*جبل لبنان: باستثناء ضاحية بيروت الجنوبية (الضاحية)

Table 137-a

Distribution of employees (aged 15 years and above) were working in the private sector at the beginning of the war in july according to income modification during the war and economic activity sector

جدول رقم 137 - أ

توزيع الأجراء و المستخدمين ( في عمر 15 سنة وما فوق) الذين كانوا يعملون في القطاع الخاص عند بدء الحرب في شهر تموز بحسب تعديل الدخل خلال الحرب وقطاع النشاط الإقتصادي للعمل

Income modification during the war	Economic activity sector								Total	تعديل الدخل خلال الحرب
	Agriculture	Industry	Construction	Trade	Transportation, post and Tele-communication	Services	Financial intermediation and insurance	No response		
	الزراعة	الصناعة	الإنشاءات	التجارة	النقل وأنشطة البريد والاتصالات السلكية واللاسلكية	الخدمات	الوساطة المالية والتأمين	لا جواب	المجموع	
No modification	14527	25143	3851	42852	8373	105640	16417	257	217060	لا تعديل
Completely interrupted	21329	56861	22005	61235	9562	60744	2162	405	234303	إنقطع كلياً
Decreased	4364	18848	6242	27238	4924	31689	1440	452	95197	إنخفض
Increased	0	175	87	467	52	499	0	0	1280	ارتفع
Total	40220	101027	32185	131792	22911	198572	20019	1114	547840	المجموع

Table 137-b

Percentage distribution of employees (aged 15 years and above) who were working in the private sector at the beginning of the war in july according to income modification during the war and economic activity sector

جدول رقم 137 - ب

توزيع الأجراء و المستخدمين ( في عمر 15 سنة وما فوق) الذين كانوا يعملون في القطاع الخاص عند بدء الحرب في شهر تموز بحسب تعديل الدخل خلال الحرب وقطاع النشاط الإقتصادي ( بالنسبة المئوية)

Income modification during the war	Economic activity sector								Total	تعديل الدخل خلال الحرب
	Agriculture	Industry	Construction	Trade	Transportation, post and Tele-communication	Services	Financial intermediation and insurance	No response		
	الزراعة	الصناعة	الإنشاءات	التجارة	النقل وأنشطة البريد والاتصالات السلكية واللاسلكية	الخدمات	الوساطة المالية والتأمين	لا جواب	المجموع	
No modification	36.1	24.9	12.0	32.5	36.5	53.2	82.0	23.1	39.6	لا تعديل
Completely interrupted	53.0	56.3	68.4	46.5	41.7	30.6	10.8	36.4	42.8	إنقطع كلياً
Decreased	10.9	18.7	19.4	20.7	21.5	16.0	7.2	40.6	17.4	إنخفض
Increased		0.2	0.3	0.4	0.2	0.3		0.0	0.2	ارتفع
Total	100	100	100	100	100	100	100	100	100	المجموع



Table 138-a

Distribution of employees (aged 15 years and above) who were working in the private sector at the beginning of the war in July according income modification during the war and occupation in current work

Income modification during the war	فئات المهنة للعمل الحالي											Total	تعديل الدخل خلال الحرب
	General and corporate managers	Specialists	Intermediate professions	Office employees	Service sector workers and salespersons	Agricultural and fishery workers	Skilled workers	Drivers	Unskilled workers	Armed forces	No response		
	كوادر عليا ومدراء	اختصاصيون	مهن وسطي	موظفون اداريون	عاملون في قطاع الخدمات وبائعون	عمال زراعيون وصيادو سمك	عمال مهرة	سائقو الآلات والسيارات	عمال غير مهرة	قوى عسكرية	لا جواب	المجموع	لا تعديل
No modification	5532	41678	41177	31206	33661	3025	18886	10986	30077	568	262	217058	لا تعديل
Completely interrupted	2859	9140	14393	15330	54261	10806	63942	23328	39606	316	323	234304	إنقطع كليا
Decreased	3008	4107	14322	12815	26081	1216	18608	7826	7214	0	0	95197	إنخفض
Increased	0	168	191	233	425	0	261	0	0	0	0	1278	ارتفع
Total	11399	55093	70083	59584	114428	15047	101697	42140	76897	884	585	547837	المجموع

جدول رقم 138 - أ

توزيع الأجراء و المستخدمين ( في عمر 15 سنة و ما فوق ) الذين كانوا يعملون في القطاع الخاص عند بدء الحرب في شهر تموز بحسب تعديل الدخل خلال الحرب وفئات المهنة للعمل الحالي

Table 138-b

Percentage distribution of employees (aged 15 years and above) who were working in the private sector at the beginning of the war in July according to income modification during the war and occupation in current work

Income modification during the war	فئات المهنة للعمل الحالي											Total	تعديل الدخل خلال الحرب
	General and corporate managers	Specialists	Intermediate professions	Office employees	Service sector workers and salespersons	Agricultural and fishery workers	Skilled workers	Drivers	Unskilled workers	Armed forces	No response		
	كوادر عليا ومدراء	اختصاصيون	مهن وسطي	موظفون اداريون	عاملون في قطاع الخدمات وبائعون	عمال زراعيون وصيادو سمك	عمال مهرة	سائقو الآلات والسيارات	عمال غير مهرة	قوى عسكرية	لا جواب	المجموع	لا تعديل
No modification	48.5	75.7	58.8	52.4	29.4	20.1	18.6	26.1	39.1	64.3	44.8	39.6	لا تعديل
Completely interrupted	25.1	16.6	20.5	25.7	47.4	71.8	62.9	55.4	51.5	35.7	55.2	42.8	إنقطع كليا
Decreased	26.4	7.5	20.4	21.5	22.8	8.1	18.3	18.6	9.4	0.0	0.0	17.4	إنخفض
Increased	0.0	0.3	0.3	0.4	0.4	0.0	0.3	0.0	0.0	0.0	0.0	0.2	ارتفع
Total	100	100	100	100	100	100	100	100	100	100	100	100	المجموع

جدول رقم 138 - ب

توزيع الأجراء و المستخدمين ( في عمر 15 سنة و ما فوق ) الذين كانوا يعملون في القطاع الخاص عند بدء الحرب في شهر تموز بحسب تعديل الدخل خلال الحرب وفئات المهنة للعمل الحالي ( بالنسبة المئوية )

Table 139-a

Distribution of employees (aged 15 years and above) who were working in the private sector at the beginning of the war in july according to income modification after the war and sex

Income modification after the war	Sex			تعديل الدخل بعد الحرب
	Females إناث	Males ذكور	males & females إناث و ذكور معا	
No modification	130683	265372	396055	لا تعديل
Completely interrupted	303	171	474	إنقطع كلياً
Decreased	23114	82485	105599	إنخفض
Increased	468	3723	4191	ارتفع
Don't know	116	0	116	لا أعرف
Total	154684	351751	506435	المجموع

جدول رقم 139 - أ

توزيع الأجراء و المستخدمين ( في عمر 15 سنة وما فوق ) الذين كانوا يعملون في القطاع الخاص عند بدء الحرب في شهر تموز بحسب تعديل الدخل بعد الحرب و الجنس

Table 139-b

Percentage distribution of employees (aged 15 years and above ) who were working in the private sector at the beginning of the war in july according to income modification after the war and sex

Income modification after the war	Sex			تعديل الدخل بعد الحرب
	Females إناث	Males ذكور	males & females إناث و ذكور معا	
No modification	84.5	75.4	78.2	لا تعديل
Completely interrupted	0.2	0.1	0.1	إنقطع كلياً
Decreased	14.9	23.4	20.9	إنخفض
Increased	0.3	1.1	0.8	ارتفع
Don't know	0.1		0.0	لا أعرف
Total	100	100	100	المجموع

جدول رقم 139 - ب

توزيع الأجراء و المستخدمين ( في عمر 15 سنة وما فوق ) الذين كانوا يعملون في القطاع الخاص عند بدء الحرب في شهر تموز بحسب تعديل الدخل بعد الحرب و الجنس ( بالنسبة المئوية )

Table 140-a

Distribution of employees (aged 15 years and above) who were working in the private sector at the beginning of the war in july according to income modification after the war and attained educational level

جدول رقم 140 - أ

توزيع الأجراء و المستخدمين (في عمر 15 سنة وما فوق) الذين كانوا يعملون في القطاع الخاص عند بدء الحرب في شهر تموز بحسب تعديل الدخل بعد الحرب و المستوى التعليمي المحصل

Income modification after the war	Attained Educational level						المستوى التعليمي المحصل		تعديل الدخل بعد الحرب
	Illiterate	Pre-school and read and write	Elementary	Intermidiate	Secondary	University	Undefined education level	total	
	أمية (ة)	روضة وملم بالقراءة والكتابة	ابتدائي	متوسط	ثانوي	جامعي	مستوى تعليمي غير محدد	المجموع	
No modification	14083	12078	93448	84070	68109	123435	832	396055	لا تعديل
Completely interrupted	76	0	323	0	76	0	0	475	إنقطع كلياً
Decreased	4955	4392	34104	25826	20772	15550	0	105599	إنخفض
Increased	0	59	1350	1616	574	500	92	4191	ارتفع
Don't know	0	0	0	0	0	116	0	116	لا أعرف
Total	19114	16529	129225	111512	89531	139601	924	506436	المجموع

Table 140-b

Percentage distribution of employees (aged 15 years and above) who were working in the private sector at the beginning of the war in july according to income modification after the war and attained educational level

جدول رقم 140 - ب

توزيع الأجراء و المستخدمين (في عمر 15 سنة وما فوق) الذين كانوا يعملون في القطاع الخاص عند بدء الحرب في شهر تموز بحسب تعديل الدخل بعد الحرب و المستوى التعليمي المحصل (بالنسبة المئوية)

Income modification after the war	Attained Educational level						المستوى التعليمي المحصل		تعديل الدخل بعد الحرب
	Illiterate	Pre-school and read and write	Elementary	Intermidiate	Secondary	University	Undefined education level	total	
	أمية (ة)	روضة وملم بالقراءة والكتابة	ابتدائي	متوسط	ثانوي	جامعي	مستوى تعليمي غير محدد	المجموع	
No modification	73.7	73.1	72.3	75.4	76.1	88.4	90.0	78.2	لا تعديل
Completely interrupted	0.4		0.2		0.1			0.1	إنقطع كلياً
Decreased	25.9	26.6	26.4	23.2	23.2	11.1		20.9	إنخفض
Increased		0.4	1.0	1.4	0.6	0.4	10.0	0.8	ارتفع
Don't know						0.1		0.0	لا أعرف
Total	100	100	100	100	100	100	100	100	المجموع

Table 141-a

Distribution of employees (aged 15 years and above) who were working in the private sector at the beginning of the war in July according to income modification after the war and regions

جدول رقم 141 - أ  
توزيع الأجراء و المستخدمين ( في عمر 15 سنة وما فوق) الذين كانوا يعملون في القطاع الخاص عند بدء الحرب في شهر تموز بحسب تعديل الدخل بعد الحرب و المناطق

Income modification after the war	Regions								المناطق
	Beirut	Mount Lebanon*	Dahyieh	Northern Lebanon	Bekaa	Less damaged South (Saida, Jezzine, Hasbaiya)	Most damaged South (Nabatiyeh, Sour, Bent Jbayl, Marjaayoun)	Lebanon	
	بيروت	جبل لبنان*	الضاحية الجنوبية لبيروت	لبنان الشمالي	البقاع	الجنوب الأقل تضرراً (صيدا، جزين، حاصبيا)	الجنوب الأكثر تضرراً (النبطية، صور، بنت جبيل، مرجعيون)	لبنان	تعديل الدخل بعد الحرب
No modification	55302	124171	53997	68857	34793	23723	35213	396056	لا تعديل
Completely interrupted	0	0	0	0	95	0	379	474	إنقطع كلياً
Decreased	14846	43086	11547	12197	8288	4047	11588	105599	إنخفض
Increased	175	0	2068	460	381	262	844	4190	ارتفع
don't know	116	0	0	0	0	0	0	116	لا أعرف
total	70439	167257	67612	81514	43557	28032	48024	506435	المجموع

\* Mount Lebanon: excluding Beirut South suburbs (Dahyieh)

\* جبل لبنان: باستثناء ضاحية بيروت الجنوبية (الضاحية)

Table 141-b

Percentage distribution of employees (aged 15 years and above) who were working in the private sector at the beginning of the war in July according to income modification after the war and regions

## جدول رقم 141 - ب

توزع الأجراء و المستخدمين ( في عمر 15 سنة وما فوق) الذين كانوا يعملون في القطاع الخاص عند بدء الحرب في شهر تموز بحسب تعديل الدخل بعد الحرب و المناطق ( بالنسبة المئوية)

Income modification after the war	Regions							المناطق Lebanon	تعديل الدخل بعد الحرب
	Beirut	Mount Lebanon*	Dahyieh	Northern Lebanon	Bekaa	Less damaged South (Saida, Jezzine, Hasbaiya)	Most damaged South (Nabatiyeh, Sour, Bent Jbayl, Marjaayoun)		
	بيروت	جبل لبنان*	الضاحية الجنوبية لبيروت	لبنان الشمالي	البقاع	الجنوب الأقل تضرراً (صيدا، جزين، حاصبيا)	الجنوب الأكثر تضرراً (النبطية، صور، بنت جبيل، مرجعيون)	لبنان	
No modification	78.5	74.2	79.9	84.5	79.9	84.6	73.3	78.2	لا تعديل
Completely interrupted	0.0	0.0	0.0	0.0	0.2	0.0	0.8	0.1	إنقطع كلياً
Decreased	21.1	25.8	17.1	15.0	19.0	14.4	24.1	20.9	إنخفض
Increased	0.2	0.0	3.1	0.6	0.9	0.9	1.8	0.8	ارتفع
don't know	0.2	0.0	0.0	0.0	0.0	0.0	0.0	0.0	لا أعرف
total	100	100	100	100	100	100	100	100	المجموع

\* Mount Lebanon: excluding Beirut South suburbs (Dahyieh))

\* جبل لبنان: باستثناء ضاحية بيروت الجنوبية (الضاحية)

Table 142-a

Distribution of employees (aged 15 years and above) who were working in the private sector at the beginning of the war in July according to income modification after the war and economic activity sector

جدول رقم 142 - أ

توزيع الأجراء و المستخدمين ( في عمر 15 سنة وما فوق ) الذين كانوا يعملون في القطاع الخاص عند بدء الحرب في شهر تموز بحسب تعديل الدخل بعد الحرب وقطاع النشاط الاقتصادي للعمل

Income modification after the war	Economic activity sector								Total	تعديل الدخل بعد الحرب
	Agriculture	Industry	Construction	Trade	Transportation, post and Tele-communication	Services	Financial intermediation and insurance	No response		
	الزراعة	الصناعة	الإنشاءات	التجارة	النقل وأنشطة البريد والاتصالات السلكية واللاسلكية	الخدمات	الوساطة المالية والتأمين	لا جواب	المجموع	لا تعديل
No modification	27035	67100	17015	87945	15293	161476	19400	792	396056	لا تعديل
Completely interrupted	474	0	0	0	0	0	0	0	474	إنقطع كلياً
Decreased	10596	22977	12225	30257	6246	22798	177	323	105599	إنخفض
Increased	213	744	1071	790	0	1115	258	0	4191	ارتفع
Don't know	0	0	0	0	0	116	0	0	116	لا أعرف
Total	38318	90821	30311	118992	21539	185505	19835	1115	506436	المجموع

Table 142-b

Percentage distribution of employees (aged 15 years and above) who were working in the private sector at the beginning of the war in July according to income modification after the war and economic activity sector

جدول رقم 142 - ب

توزيع الأجراء و المستخدمين ( في عمر 15 سنة وما فوق ) الذين كانوا يعملون في القطاع الخاص عند بدء الحرب في شهر تموز بحسب تعديل الدخل بعد الحرب وقطاع النشاط الاقتصادي للعمل ( بالنسبة المئوية )

Income modification after the war	Economic activity sector								Total	تعديل الدخل بعد الحرب
	Agriculture	Industry	Construction	Trade	Transportation, post and Tele-communication	Services	Financial intermediation and insurance	No response		
	الزراعة	الصناعة	الإنشاءات	التجارة	النقل وأنشطة البريد والاتصالات السلكية واللاسلكية	الخدمات	الوساطة المالية والتأمين	لا جواب	المجموع	لا تعديل
No modification	70.6	73.9	56.1	73.9	71.0	87.1	97.8	71.0	78.2	لا تعديل
Completely interrupted	1.2	0.0	0.0	0.0	0.0	0.0	0.0	0.0	0.1	إنقطع كلياً
Decreased	27.7	25.3	40.3	25.4	29.0	12.3	0.9	29.0	20.9	إنخفض
Increased	0.6	0.8	3.5	0.7	0.0	0.6	1.3	0.0	0.8	ارتفع
Don't know	0.0	0.0	0.0	0.0	0.0	0.1	0.0	0.0	0.0	لا أعرف
Total	100	100	100	100	100	100	100	100	100	المجموع

Table 143

Distribution of employees (aged 15 years and above) who were working in the private sector at the beginning of the war in July according to working hours modification

جدول رقم 143

توزيع الأجراء والمستخدمين (في عمر 15 سنة وما فوق) الذين كانوا يعملون في القطاع الخاص عند بدء الحرب في شهر تموز بحسب تعديل دوام العمل

working hours modification	Frequency	Percentage%	تعديل دوام العمل
	العدد	النسبة المئوية	
No modification	442582	80.8	لم يطرأ أي تعديل
Completely stopped working	41403	7.6	توقف كلياً عن العمل
Decrease in weekly working hours	57797	10.6	تخفيض ساعات العمل الأسبوعية
Increase in weekly working hours	6056	1.1	زيادة ساعات العمل الأسبوعية
Total	547838	100	المجموع

Table 144-a

Distribution of employers and self-employed (aged 15 years and above) who were working at the beginning of the war in July according to income modification during the war and sex

جدول رقم 144 - أ

توزيع أرباب العمل والعاملين لحسابهم (في عمر 15 سنة وما فوق) الذين كانوا يعملون عند بدء الحرب في شهر تموز بحسب تعديل الدخل خلال الحرب و الجنس

Income modification during the war	Sex			تعديل الدخل خلال الحرب
	Females	Males	males & females	
	إناث	ذكور	إناث و ذكور معا	
No modification	5626	65004	70630	لم يطرأ أي تعديل
Completely interrupted	16499	187804	204303	انقطع كلياً
Decreased	6288	86923	93211	انخفض
Increased	527	6393	6920	ارتفع
Total	28940	346124	375064	المجموع

Table 144-b

Percentage distribution of employers and self-employed (aged 15 years and above) who were working at the beginning of the war in July according to income modification during the war and sex

جدول رقم 144 - ب

توزيع أرباب العمل والعاملين لحسابهم (في عمر 15 سنة وما فوق) الذين كانوا يعملون عند بدء الحرب في شهر تموز بحسب تعديل الدخل خلال الحرب و الجنس ( بالنسبة المئوية)

Income modification during the war	Sex			تعديل الدخل خلال الحرب
	Females	Males	males & females	
	إناث	ذكور	إناث و ذكور معا	
No modification	19.4	18.8	18.8	لم يطرأ أي تعديل
Completely interrupted	57.0	54.3	54.5	انقطع كلياً
Decreased	21.7	25.1	24.9	انخفض
Increased	1.8	1.8	1.8	ارتفع
Total	100	100	100	المجموع

**Table 145-a**  
Distribution of employers and self-employed (aged 15 years and above) who were working at the beginning of the war in July according to income modification during the war and attained educational level

**جدول رقم 145 - أ**  
توزع ارباب العمل و العاملين لحسابهم ( في عمر 15 سنة وما فوق ) الذين كانوا يعملون عند بدء الحرب في شهر تموز بحسب تعديل الدخل خلال الحرب و المستوى التعليمي المحصل

Income modification during the war	Attained Educational level							total	تعديل الدخل خلال الحرب
	Illiterate	Pre-school and read and write	Elementary	Intermidiate	Secondary	University	Undefined education level		
	أمية (ة)	روضة و ملم بالقراءة والكتابة	ابتدائي	متوسط	ثانوي	جامعي	مستوى تعليمي غير محدد	المجموع	
No modification	5134	5628	19488	15020	10096	15111	153	70630	لا تعديل
Completely interrupted	12030	16965	69042	47516	32331	25916	503	204303	إنقطع كلياً
Decreased	6910	7969	23858	22150	16428	15505	391	93211	إنخفض
Increased	95	0	1875	3099	1247	603	0	6919	ارتفع
<b>Total</b>	<b>24169</b>	<b>30562</b>	<b>114263</b>	<b>87785</b>	<b>60102</b>	<b>57135</b>	<b>1047</b>	<b>375063</b>	<b>المجموع</b>

**Table 145-b**  
Percentage distribution of employers and self-employed (aged 15 years and above) who were working at the beginning of the war in July according to income modification during the war and attained educational level

**جدول رقم 145 - ب**  
توزع ارباب العمل و العاملين لحسابهم ( في عمر 15 سنة وما فوق ) الذين كانوا يعملون عند بدء الحرب في شهر تموز بحسب تعديل الدخل خلال الحرب و المستوى التعليمي المحصل (بالنسبة المئوية)

Income modification during the war	Attained Educational level							total	تعديل الدخل خلال الحرب
	Illiterate	Pre-school and read and write	Elementary	Intermidiate	Secondary	University	Undefined education level		
	أمية (ة)	روضة و ملم بالقراءة والكتابة	ابتدائي	متوسط	ثانوي	جامعي	مستوى تعليمي غير محدد	المجموع	
No modification	21.2	18.4	17.1	17.1	16.8	26.4	14.6	18.8	لا تعديل
Completely interrupted	49.8	55.5	60.4	54.1	53.8	45.4	48.0	54.5	إنقطع كلياً
Decreased	28.6	26.1	20.9	25.2	27.3	27.1	37.3	24.9	إنخفض
Increased	0.4		1.6	3.5	2.1	1.1		1.8	ارتفع
<b>Total</b>	<b>100.0</b>	<b>100.0</b>	<b>100.0</b>	<b>100.0</b>	<b>100.0</b>	<b>100.0</b>	<b>100.0</b>	<b>100.0</b>	<b>المجموع</b>



Table 146-a

Distribution of employers and self employed (aged 15 years and above) who were working at the beginning of the war in July according to income modification during the war and regions

جدول رقم 146 - أ

توزيع أرباب العمل و العاملين لحسابهم ( في عمر 15 سنة وما فوق) الذين كانوا يعملون عند بدء الحرب في شهر تموز بحسب تعديل الدخل خلال الحرب و المناطق

Income modification during the war	Regions								تعديل الدخل خلال الحرب
	Beirut	Mount Lebanon*	Dahyieh	Northern Lebanon	Bekaa	Less damaged South (Saida, Jezzine, Hasbaiya)	Most damaged South (Nabatiyeh, Sour, Bent Jbayl, Marjaayoun)	Lebanon	
	بيروت	جبل لبنان*	الضاحية الجنوبية لبيروت	لبنان الشمالي	البقاع	الجنوب الأقل تضرراً (صيدا، جزين، حاصبيا)	الجنوب الأكثر تضرراً (النبطية، صور، بنت جبيل، مرجعيون)	لبنان	
No modification	3908	31545	1718	22377	6779	2072	2231	70630	لا تعديل
Completely interrupted	14750	55624	35954	10773	28574	17413	41214	204302	إنقطع كلياً
Decreased	9997	31610	2735	34196	9776	2834	2063	93211	إنخفض
Increased	655	3790	0	307	2057	111	0	6920	ارتفع
Total	29310	122569	40407	67653	47186	22430	45508	375063	المجموع
* Mount Lebanon: excluding Beirut South suburbs (Dahyieh)								* جبل لبنان: باستثناء ضاحية بيروت الجنوبية (الضاحية)	

Table 146-b

Percentage distribution of employers and self employed (aged 15 years and above) who were working at the beginning of the war in July according to income modification during the war and regions

جدول رقم 146 - ب

توزيع أرباب العمل و العاملين لحسابهم ( في عمر 15 سنة وما فوق) الذين كانوا يعملون عند بدء الحرب في شهر تموز بحسب تعديل الدخل خلال الحرب و المناطق ( بالنسبة المئوية)

Income modification during the war	Regions								تعديل الدخل خلال الحرب
	Beirut	Mount Lebanon*	Dahyieh	Northern Lebanon	Bekaa	Less damaged South (Saida, Jezzine, Hasbaiya)	Most damaged South (Nabatiyeh, Sour, Bent Jbayl, Marjaayoun)	Lebanon	
	بيروت	جبل لبنان*	الضاحية الجنوبية لبيروت	لبنان الشمالي	البقاع	الجنوب الأقل تضرراً (صيدا، جزين، حاصبيا)	الجنوب الأكثر تضرراً (النبطية، صور، بنت جبيل، مرجعيون)	لبنان	
No modification	13.3	25.7	4.3	33.1	14.4	9.2	4.9	18.8	لا تعديل
Completely interrupted	50.3	45.4	89.0	15.9	60.6	77.6	90.6	54.5	إنقطع كلياً
Decreased	34.1	25.8	6.8	50.5	20.7	12.6	4.5	24.9	إنخفض
Increased	2.2	3.1	0	0.5	4.4	0.5	0	1.8	ارتفع
Total	100.0	100.0	100.0	100.0	100.0	100.0	100.0	100.0	المجموع
* Mount Lebanon: excluding Beirut South suburbs (Dahyieh)								* جبل لبنان: باستثناء ضاحية بيروت الجنوبية (الضاحية)	

Table 147-a

Distribution of employers and self-employed (aged 15 years and above) who were working at the beginning of the war in July according to income modification during the war and economic activity sector

جدول رقم 147 - أ

توزع أرباب العمل و العاملين لحسابهم ( في عمر 15 سنة وما فوق) الذين كانوا يعملون عند بدء الحرب في شهر تموز بحسب تعديل الدخل خلال الحرب و قطاع النشاط الاقتصادي للعمل

Income modification during the war	Economic activity sector								Total	تعديل الدخل خلال الحرب
	Agriculture	Industry	Construction	Trade	Transportation, post and Tele-communication	Services	Financial intermediation and insurance			
	الزراعة	الصناعة	الإنشاءات	التجارة	النقل وأنشطة البريد والاتصالات السلكية واللاسلكية	الخدمات	الوساطة المالية والتأمين	المجموع		
No modification	8771	7353	3157	27719	6700	16647	282	70629	لا تعديل	
Completely interrupted	25159	31089	22670	60140	32657	31889	698	204302	إنقطع كلياً	
Decreased	12205	12649	7663	36611	9990	13284	809	93211	إنخفض	
Increased	508	527	78	3049	1516	1008	234	6920	إرتفع	
Total	46643	51618	33568	127519	50863	62828	2023	375062	المجموع	

Table 147-b

Percentage distribution of employers and self-employed (aged 15 years and above) who were working at the beginning of the war in July according to income modification during the war and economic activity sector

جدول رقم 147 - ب

توزع أرباب العمل و العاملين لحسابهم ( في عمر 15 سنة وما فوق) الذين كانوا يعملون عند بدء الحرب في شهر تموز بحسب تعديل الدخل خلال الحرب و قطاع النشاط الاقتصادي للعمل (بالنسبة المئوية)

Income modification during the war	Economic activity sector								Total	تعديل الدخل خلال الحرب
	Agriculture	Industry	Construction	Trade	Transportation, post and Tele-communication	Services	Financial intermediation and insurance			
	الزراعة	الصناعة	الإنشاءات	التجارة	النقل وأنشطة البريد والاتصالات السلكية واللاسلكية	الخدمات	الوساطة المالية والتأمين	المجموع		
No modification	18.8	14.2	9.4	21.7	13.2	26.5	13.9	18.8	لا تعديل	
Completely interrupted	53.9	60.2	67.5	47.2	64.2	50.8	34.5	54.5	إنقطع كلياً	
Decreased	26.2	24.5	22.8	28.7	19.6	21.1	40.0	24.9	إنخفض	
Increased	1.1	1.0	0.2	2.4	3.0	1.6	11.6	1.8	إرتفع	
Total	100.0	100.0	100.0	100.0	100.0	100.0	100.0	100.0	المجموع	

Table 148-a

Distribution of employers and self-employed (aged 15 years and above) who were working at the beginning of the war in July according to income modification during the war and occupation in current work

جدول رقم 148 - أ

توزع أرباب العمل و العاملين لحسابهم ( في عمر 15 سنة و ما فوق ) الذين كانوا يعملون عند بدء الحرب في شهر تموز بحسب تعديل الدخل خلال الحرب وفئات المهن للعمل الحالي

Income modification during the war	Occupation										Total	فئات المهن للعمل الحالي
	General and corporate managers	Specialists	Intermediate professions	Office employees	Service sector workers and salespersons	Agricultural and fishery workers	Skilled workers	Drivers	Unskilled workers	Armed forces		
	كوادر عليا ومدراء	اختصاصيون	مهنة وسطى	موظفون اداريون	عاملون في قطاع الخدمات وبائعون	عمال زراعيون وصيادو سمك	عمال مهرة	سائقو الآلات والسيارات	عمال غير مهرة	قوى عسكرية	المجموع	تعديل الدخل خلال الحرب
No modification	24489	9159	2392	0	4555	8025	13231	6390	2390	0	70631	لا تعديل
Completely interrupted	62229	10587	5893	83	8420	22988	53795	34454	5785	69	204303	إنقطع كلياً
Decreased	34229	6517	2068	456	3086	11504	23866	9300	2185	0	93211	إنخفض
Increased	2904	52	175	0	204	508	809	1516	0	753	6921	ارتفع
Total	123851	26315	10528	539	16265	43025	91701	51660	10360	822	375066	المجموع

Table 148-b

Percentage distribution of employers and self-employed (aged 15 years and above) who were working at the beginning of the war in July according to income modification during the war occupation in current work

جدول رقم 148 - ب

توزع أرباب العمل و العاملين لحسابهم ( في عمر 15 سنة و ما فوق ) الذين كانوا يعملون عند بدء الحرب في شهر تموز بحسب تعديل الدخل خلال الحرب وفئات المهن للعمل الحالي ( بالنسبة المئوية )

Income modification during the war	Occupation										Total	فئات المهن للعمل الحالي
	General and corporate managers	Specialists	Intermediate professions	Office employees	Service sector workers and salespersons	Agricultural and fishery workers	Skilled workers	Drivers	Unskilled workers	Armed forces		
	كوادر عليا ومدراء	اختصاصيون	مهنة وسطى	موظفون اداريون	عاملون في قطاع الخدمات وبائعون	عمال زراعيون وصيادو سمك	عمال مهرة	سائقو الآلات والسيارات	عمال غير مهرة	قوى عسكرية	المجموع	تعديل الدخل خلال الحرب
No modification	19.8	34.8	22.7	0.0	28.0	18.7	14.4	12.4	23.1	0.0	18.8	لا تعديل
Completely interrupted	50.2	40.2	56.0	15.4	51.8	53.4	58.7	66.7	55.8	8.4	54.5	إنقطع كلياً
Decreased	27.6	24.8	19.6	84.6	19.0	26.7	26.0	18.0	21.1	0.0	24.9	إنخفض
Increased	2.3	0.2	1.7	0.0	1.3	1.2	0.9	2.9	0.0	91.6	1.8	ارتفع
Total	100	100	100	100	100	100	100	100	100	100	100	المجموع

Table 149

Distribution of employers and self-employed (aged 15 years and above) who were working at the beginning of the war in July according to war effect on their work

War effect	Frequency	Percentage%	تأثر العمل بعد الحرب
No modification	357377	95.3	لم يطرأ أي تعديل
Completely stopped working	17686	4.7	توقف كلي عن العمل
Total	375063	100	المجموع

جدول رقم 149

توزع أرباب العمل والعاملين لحسابهم (في عمر 15 سنة وما فوق) الذين كانوا يعملون عند بدء الحرب في شهر تموز بحسب كيفية تأثر العمل بعد الحرب

Table 150

Distribution of employers and self-employed (aged 15 years and above) who were working at the beginning of the war in July according to income modification after the war

Income modification after the war	Frequency	Percentage%	تعديل الدخل بعد الحرب
No modification	140990	39.5	لم يطرأ أي تعديل
Completely interrupted	3446	1.0	انقطع كلياً
Decreased	205872	57.6	انخفض
Increased	6975	2.0	ارتفع
No response	95	0.0	لا جواب
Total	357377	100	المجموع

جدول رقم 150

توزع أرباب العمل والعاملين لحسابهم (في عمر 15 سنة وما فوق) الذين كانوا يعملون عند بدء الحرب في شهر تموز بحسب تعديل الدخل بعد الحرب

Table 151-a

Distribution of employers and self-employed (aged 15 years and above) who were working at the beginning of the war in July according to income modification after the war and economic activity sector

جدول رقم 151 - أ

توزع أرباب العمل والعاملين لحسابهم (في عمر 15 سنة وما فوق) الذين كانوا يعملون عند بدء الحرب في شهر تموز بحسب تعديل الدخل بعد الحرب وقطاع النشاط الاقتصادي للعمل

Income modification after the war	Economic activity sector							Total	تعديل الدخل بعد الحرب
	Agriculture	Industry	Construction	Trade	Transportation, post and Tele-communication	Services	Financial intermediation and insurance		
	الزراعة	الصناعة	الإنشاءات	التجارة	النقل وأنشطة البريد والاتصالات السلكية واللاسلكية	الخدمات	الوساطة المالية والتأمين		
No modification	18783	17527	8779	46545	20263	27657	1435	140989	لا تعديل
Completely interrupted	1813	431	0	698	0	503	0	3445	إنقطع كلياً
Decreased	23650	30631	20452	72741	28823	29345	230	205872	إنخفض
Increased	1096	746	2057	1412	589	717	358	6975	ارتفع
Don't know	0	0	0	0	0	95	0	95	لا أعرف
Total	45342	49335	31288	121396	49675	58317	2023	357376	المجموع

Table 151-b

Distribution of employers and self-employed (aged 15 years and above) who were working at the beginning of the war in July according to income modification after the war and economic activity sector

جدول رقم 151 - ب

توزع أرباب العمل والعاملين لحسابهم (في عمر 15 سنة وما فوق) الذين كانوا يعملون عند بدء الحرب في شهر تموز بحسب تعديل الدخل بعد الحرب وقطاع النشاط الاقتصادي للعمل

Income modification after the war	Economic activity sector							Total	تعديل الدخل بعد الحرب
	Agriculture	Industry	Construction	Trade	Transportation, post and Tele-communication	Services	Financial intermediation and insurance		
	الزراعة	الصناعة	الإنشاءات	التجارة	النقل وأنشطة البريد والاتصالات السلكية واللاسلكية	الخدمات	الوساطة المالية والتأمين		
No modification	13.3	12.4	6.2	33.0	14.4	19.6	1.0	100	لا تعديل
Completely interrupted	52.6	12.5	0.0	20.3	0.0	14.6	0.0	100	إنقطع كلياً
Decreased	11.5	14.9	9.9	35.3	14.0	14.3	0.1	100	إنخفض
Increased	15.7	10.7	29.5	20.2	8.4	10.3	5.1	100	ارتفع
Don't know	0.0	0.0	0.0	0.0	0.0	100.0	0.0	100	لا أعرف
Total	12.7	13.8	8.8	34.0	13.9	16.3	0.6	100	المجموع

Table 152

Distribution of employers and self-employed (aged 15 years and above) who were working at the beginning of the war in July according to workers number modification after the war

Workers number modification	Frequency	Percentage%	تعديل عدد العمال
No modification	338474	94.7	لم يتغير
Increase	1386	0.4	ارتفع
Decrease	17519	4.9	انخفض
Total	357379	100	المجموع

جدول رقم 152

توزع أرباب العمل والعاملين لحسابهم (في عمر 15 سنة وما فوق) الذين كانوا يعملون عند بدء الحرب في شهر تموز بحسب تعديل عدد العمال لديهم

Table 153-a

Distribution of employers and self-employed (aged 15 years and above) who were working at the beginning of the war in July according to workers number modification after the war and regions

Workers number modification	Regions								تعديل عدد العمال
	Beirut	Mount Lebanon*	Dahyieh	Northern Lebanon	Bekaa	South (Saida, Jezzine, Hasbaiya)	Most damaged South (Nabatiyeh, Sour, Bent Jbayl, Marjaayoun)	Lebanon	
No modification	25174	107408	35422	65489	43141	20788	41052	338474.0	لم يتغير
Increase	233	0	312	153	95	52	541	1386	ارتفع
Decrease	2580	8063	1359	1301	1725	923	1568	17519	انخفض
Total	27987	115471	37093	66943	44961	21763	43161	357379	المجموع

جدول رقم 153 - أ

توزع أرباب العمل والعاملين لحسابهم (في عمر 15 سنة وما فوق) الذين كانوا يعملون عند بدء الحرب في شهر تموز بحسب تعديل عدد العمال لديهم و المناطق

\* Mount Lebanon: excluding Beirut South suburbs (Dahyieh)

\* جبل لبنان: باستثناء ضاحية بيروت الجنوبية (الضاحية)

Table 153-b

Percentage distribution of employers and self-employed (aged 15 years and above) who were working at the beginning of the war in July according to workers number modification after the war and regions

جدول رقم 153 - ب

توزيع أرباب العمل والعاملين لحسابهم (في عمر 15 سنة وما فوق) الذين كانوا يعملون عند بدء الحرب في شهر تموز بحسب تعديل عدد العمال لديهم و المناطق ( بالنسبة المئوية)

Workers number modification	Regions							Lebanon	تعديل عدد العمال
	Beirut	Mount Lebanon*	Dahyieh	Northern Lebanon	Bekaa	Jezzine (Saida, Hasbaiya)	Most damaged South (Nabatiyeh, Sour, Bent Jbayl, Marjaayoun)		
	بيروت	جبل لبنان*	الضاحية الجنوبية لبيروت	لبنان الشمالي	البقاع	الجنوب الأقل تضرراً (صيدا، جزين، حاصبيا)	الجنوب الأكثر تضرراً (النبطية، صور، بنت جبيل، مرجعيون)	لبنان	
No modification	7.4	31.7	10.5	19.3	12.7	6.1	12.1	100	لم يتغير
Increase	16.8		22.5	11.0	6.9	3.8	39.0	100	ارتفع
Decrease	14.7	46.0	7.8	7.4	9.8	5.3	9.0	100	انخفض
Total	7.8	32.3	10.4	18.7	12.6	6.1	12.1	100	المجموع

\* Mount Lebanon: excluding Beirut South suburbs (Dahyieh) \*جبل لبنان: باستثناء ضاحية بيروت الجنوبية (الضاحية)

Table 154-a

Distribution of employers and self-employed (aged 15 years and above) who were working at the beginning of the war in July according to workers number modification after the war and economic activity sector

جدول رقم 154 - أ

توزيع أرباب العمل والعاملين لحسابهم (في عمر 15 سنة وما فوق) الذين كانوا يعملون عند بدء الحرب في شهر تموز بحسب تعديل عدد العمال لديهم و قطاع النشاط الاقتصادي للعمل

Workers number modification	Economic activity sector							Total	تعديل عدد العمال
	Agriculture	Industry	Construction	Trade	Transportation, post and Tele-communication	Services	Financial intermediation and insurance		
	الزراعة	الصناعة	الإنشاءات	التجارة	النقل وأنشطة البريد والاتصالات السلكية واللاسلكية	الخدمات	الوساطة المالية والتأمين	لبنان	
No modification	42065	45354	27895	118425	48915	53870	1950	338474	لم يتغير
Increase	128	149	151	588	116	254	0	1386	ارتفع
Decrease	3150	3832	3242	2383	644	4194	73	17518	انخفض
Total	45343	49335	31288	121396	49675	58318	2023	357378	المجموع

Table 154-b

Percentage of employers and self-employed (aged 15 years and above) who were working at the beginning of the war in July according to workers number modification after the war and economic activity sector

جدول رقم 154 - ب  
توزع أرباب العمل والعاملين لحسابهم (في عمر 15 سنة وما فوق) الذين كانوا يعملون عند بدء الحرب في شهر تموز بحسب تعديل عدد العمال لديهم وقطاع النشاط الاقتصادي للعمل (بالنسبة المئوية)

Workers number modification	Economic activity sector							Total	تعديل عدد العمال
	Agriculture	Industry	Construction	Trade	Transportation, post and Tele-communication	Services	Financial intermediation and insurance		
	الزراعة	الصناعة	الإنشاءات	التجارة	النقل وأنشطة البريد والاتصالات السلكية واللاسلكية	الخدمات	الوساطة المالية والتأمين	لبنان	
No modification	12.4	13.4	8.2	35.0	14.5	15.9	0.6	100	لم يتغير
Increase	9.2	10.8	10.9	42.4	8.4	18.3		100	ارتفع
Decrease	18.0	21.9	18.5	13.6	3.7	23.9	0.4	100	انخفض
Total	12.7	13.8	8.8	34.0	13.9	16.3	0.6	100	المجموع

Table 155

Distribution of employers and self-employed (aged 15 years and above) currently working and have worked during the war in July according to reasons of workers number decrease

جدول رقم 155  
توزع أرباب العمل والعاملين لحسابهم (في عمر 15 سنة وما فوق) الذين كانوا يعملون عند بدء الحرب في شهر تموز بحسب أسباب انخفاض عدد العمال

Reasons of workers number decrease	Frequency	Percentage%	أسباب انخفاض عدد العمال
	العدد	النسبة المئوية	
Permanently laid off	9150	52.2	تم توقيفهم كلياً عن العمل
Temporarily asked not to work	3277	18.7	تم توقيفهم بصورة مؤقتة
Displaced	233	1.3	تغير مكان سكنهم
Left the country	4148	23.7	غادروا لبنان
Currently unable to work	52	0.3	أصبحوا غير قادرين على العمل حالياً
Other	572	3.3	سبب آخر
No response	87	0.5	لا جواب
Total	17519	100	المجموع



Table 156

Distribution of employers and self-employed (aged 15 years and above) according to the current war- related problems affecting their work

جدول رقم 156

توزيع أرباب العمل والعاملين لحسابهم (في عمر 15 سنة وما فوق) بحسب المشاكل الآنية التي يعاني منها عملهم نتيجة الحرب

Current work related problems due to the war	Frequency العدد	Percentage (%) النسبة المئوية	المشاكل الآنية التي يعاني منها العمل نتيجة الحرب
Budget issues	17273	12.8	تأمين الاموال
Sales issues	55879	41.4	تأمين السوق
Displacement	2077	1.5	التهجير
Reconstruction	1622	1.2	إعادة البناء
Buying new materials	3982	3.0	شراء مواد جديدة
Loss of stock	4372	3.2	خسارة المخزون
Decrease in services	2345	1.7	نقص في الخدمات المساعدة للعمل
Not suffering	36714	27.2	لا شيء
Other	8669	6.4	غيره، حدد
No response	1891	1.4	لا جواب
Total	134824	100	المجموع

Table 157

Distribution of employers and self-employed (aged 15 years and above) according to means of acquiring funding to solve the war-related problems concerning budget issues

جدول رقم 157

توزيع أرباب العمل والعاملين لحسابهم (في عمر 15 سنة وما فوق) بحسب طريقة إيجاد الأموال لحل مشكلة تأمين الأموال التي يعاني منها العمل نتيجة الحرب

Means of acquiring funding	Frequency العدد	Percentage (%) النسبة المئوية	طرق إيجاد الأموال
Own funds	1433	8.3	اموال خاصة متوفرة
Credit from bank or other institution	2295	13.3	الإستدانة من البنك أو أي مؤسسة رسمية أخرى
Grant	453	2.6	هبة من مؤسسة ما
Family	2794	16.2	أموال من العائلة
Friends	1001	5.8	أموال من الاصدقاء
Nothing	4083	23.6	لا شيء
Other	1524	8.8	غيره، حدد...
Don't know	3241	18.8	لا اعرف
No response	450	2.6	لا جواب
Total	17273	100.0	المجموع

**Table 158**  
**Distribution of households according to their current**  
**monthly income from all sources**

**جدول رقم 158**  
**توزيع الأسر حسب مدخولها الشهري من جميع المصادر حالياً**

Household's income from all sources	Frequency العدد	Percentage % النسبة %	مدخول الأسرة من جميع المصادر
Less than 150 thousand LBP	16031	1.8	أقل من 150 ألف ل.ل.
From 150 thousand LBP to less than 300 thousand LBP	54885	6.2	من 150 ألف ل.ل. إلى أقل من 300 ألف ل.ل.
From 300 thousand LBP to less than 500 thousand LBP	135696	15.3	من 300 ألف ل.ل. إلى أقل من 500 ألف ل.ل.
From 500 thousand LBP to less than 650 thousand LBP	116914	13.2	من 500 ألف ل.ل. إلى أقل من 650 ألف ل.ل.
From 650 thousand LBP to less than 800 thousand LBP	63814	7.2	من 650 ألف ل.ل. إلى أقل من 800 ألف ل.ل.
From 800 thousand LBP to less than 1 million LBP	73601	8.3	من 800 ألف ل.ل. إلى أقل من مليون ل.ل.
From 1 million LBP to less than 1 million 200 thousand LBP	76459	8.6	من مليون ل.ل. إلى أقل من مليون و200 ألف ل.ل.
From 1 million 200 thousand LBP to less than 1 million 600 thousand LBP	83808	9.4	من مليون و200 ألف ل.ل. إلى أقل من مليون و600 ألف ل.ل.
From 1 million 600 thousand LBP to less than 2 million 400 thousand LBP	71093	8.0	من مليون و600 ألف ل.ل. إلى أقل من مليونين و400 ألف ل.ل.
From 2 million 400 thousand LBP to less than 3 million 200 thousand LBP	41998	4.7	من مليونين و400 ألف ل.ل. إلى أقل من ثلاثة ملايين و200 ألف ل.ل.
From 3 million 200 thousand LBP to less than 5 million LBP	18095	2.0	من ثلاثة ملايين و200 ألف ل.ل. إلى أقل من خمسة ملايين ل.ل.
From 5 million LBP to less than 8 million LBP	8134	0.9	من خمسة ملايين ل.ل. إلى أقل من ثمانية ملايين ل.ل.
More than 8 million LBP	1729	0.2	ثمانية ملايين ل.ل. وأكثر
No income	26682	3.0	لا دخل
No response	99874	11.2	لا جواب
<b>Total</b>	<b>888813</b>	<b>100</b>	<b>المجموع</b>

**Table 159**  
**Distribution of households according to their monthly income from all sources before the war**

**جدول رقم 159**  
**توزيع الأسر حسب مدخولها الشهري من جميع المصادر قبل الحرب**

Household's income from all sources	Frequency العدد	Percentage % النسبة %	مدخول الأسرة من جميع المصادر
Less than 150 thousand LBP	11136	1.3	أقل من 150 ألف ل.ل.
From 150 thousand LBP to less than 300 thousand LBP	39853	4.5	من 150 ألف ل.ل. إلى أقل من 300 ألف ل.ل.
From 300 thousand LBP to less than 500 thousand LBP	102615	11.5	من 300 ألف ل.ل. إلى أقل من 500 ألف ل.ل.
From 500 thousand LBP to less than 650 thousand LBP	115397	13.0	من 500 ألف ل.ل. إلى أقل من 650 ألف ل.ل.
From 650 thousand LBP to less than 800 thousand LBP	66932	7.5	من 650 ألف ل.ل. إلى أقل من 800 ألف ل.ل.
From 800 thousand LBP to less than 1 million LBP	83097	9.3	من 800 ألف ل.ل. إلى أقل من مليون ل.ل.
From 1 million LBP to less than 1 million 200 thousand LBP	82726	9.3	من مليون ل.ل. إلى أقل من مليون و200 ألف ل.ل.
From 1 million 200 thousand LBP to less than 1 million 600 thousand LBP	96076	10.8	من مليون و200 ألف ل.ل. إلى أقل من مليون و600 ألف ل.ل.
From 1 million 600 thousand LBP to less than 2 million 400 thousand LBP	84331	9.5	من مليون و600 ألف ل.ل. إلى أقل من مليونين و400 ألف ل.ل.
From 2 million 400 thousand LBP to less than 3 million 200 thousand LBP	55084	6.2	من مليونين و400 ألف ل.ل. إلى أقل من ثلاثة ملايين و200 ألف ل.ل.
From 3 million 200 thousand LBP to less than 5 million LBP	23202	2.6	من ثلاثة ملايين و200 ألف ل.ل. إلى أقل من خمسة ملايين ل.ل.
From 5 million LBP to less than 8 million LBP	12185	1.4	من خمسة ملايين ل.ل. إلى أقل من ثمانية ملايين ل.ل.
More than 8 million LBP	3186	0.4	ثمانية ملايين ل.ل. وأكثر
No income	14325	1.6	لا دخل
No response	98667	11.1	لا جواب
Total	888813	100	المجموع

**Table 160**

Distribution of households according to their current standard of living compared to their situation before the war

**جدول رقم 160**  
توزع الأسر بحسب مستواها المعيشي حالياً مقارنة مع الوضع قبل الحرب

Current situation of household's standard of living	Frequency العدد	Percentage (%) النسبة المئوية	وضع المستوى المعيشي للأسرة حالياً
Has improved	26067	2.9	تحسن
Didn't change	237668	26.7	لم يتغير
Has deteriorated	577527	65.0	تراجع
Don't know	44369	5.0	لا أعرف
No response	3181	0.4	لا جواب
Total	888813	100	المجموع

**Table 161**

Distribution of households according to prevision of their standard of living situation in the next 12 months

**جدول رقم 161**  
توزع الأسر بحسب مستواها المعيشي المتوقع خلال الإثني عشر شهراً القادمة

Predictive situation of household's standard of living	Frequency العدد	Percentage (%) النسبة المئوية	الوضع المتوقع للمستوى المعيشي للأسرة
Will improve	188775	21.2	يتحسن
Will not change	184592	20.8	يبقى على حاله
Will deteriorate	301988	34.0	يتراجع
Don't know	209892	23.6	لا أعرف
No response	3567	0.4	لا جواب
Total	888813	100	المجموع

**Table 162**

Distribution of households according to the receipt of in kind aid during the war

**جدول رقم 162**  
توزع الأسر بحسب تلقيها لمساعدات عينية خلال الحرب

Receipt of in kind aid	Frequency العدد	Percentage (%) النسبة المئوية	تلقي الاسر لمساعدات عينية
No	697153	78.4	كلا
Yes	190926	21.5	نعم
No response	734	0.1	لا جواب
Total	888813	100	المجموع

**Table 163**  
**Distribution of households who received in kind aid during the war according to the principal part who provided these aid**

**جدول رقم 163**  
**توزيع الأسر التي تلقت مساعدات عينية خلال الحرب بحسب**  
**الجهة الرئيسية التي قدمت هذه المساعدات**

The principal part who provided in kind aid during the war	Frequency العدد	Percentage (%) النسبة المئوية	الجهة الرئيسية التي قدمت مساعدات عينية خلال الحرب
Children / Relatives residents in Lebanon	4166	2.2	أولاد / أقارب مقيمين في لبنان
Children / Relatives not residents in Lebanon	681	0.4	أولاد / أقارب غير مقيمين في لبنان
Individuals	1985	1.0	أفراد (معارف، ...)
Higher relief council	38471	20.1	الهيئة العليا للإغاثة
Government organisations	30956	16.2	جهات حكومية
International organisations	11773	6.2	منظمات دولية
Social associations	24349	12.8	هيئات أهلية
Political parties	76172	39.9	احزاب
Other organisations	1608	0.8	جهات أخرى
Don't know	765	0.4	لا أعرف
Total	190926	100	المجموع





ملحق  
استمارة: "تحقيق  
ميداني حول  
أثر العدوان  
الإسرائيلي على  
الأحوال المعيشية  
بعد حرب تموز  
2006"

# ملحق استمارة: "تحقيق ميداني حول أثر العدوان الإسرائيلي على الأحوال المعيشية بعد حرب تموز 2006"

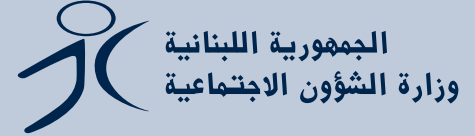

H1	_____	رقم الأسرة
H2	_____	رقم الجزيرة
H3	_____	رقم اللائحة

تقوم إدارة الإحصاء المركزي وبالتعاون مع كل من برنامج الأمم المتحدة الإنمائي ومنظمة العمل الدولية و وزارة الشؤون الاجتماعية بتنفيذ المسح الوطني للواقع الاجتماعي والاقتصادي للأسر المعيشية بعد حرب تموز 2006. إن الهدف من هذه الدراسة هو معرفة وضع الأسر والأفراد في لبنان بعد الحرب في تموز 2006، وذلك لإعطاء صورة واقعية لمتخذي القرار ولرسمي السياسات لمساعدتهم في رصد التغيير الحاصل بعد الحرب الأخيرة على لبنان

إن المعلومات التي ستجمع ستبقى سرية، ولن تستعمل لفرض الضرائب أو الرسوم وسواها وإنما لغايات إحصائية فقط. وقد حضر قانون إنشاء إدارة الإحصاء المركزي المنفذ بالمرسوم 1793 تاريخ 22/2/1979 المادة السابعة منه، تحت طائلة المسؤولية المدنية والجزائية" على موظفي إدارة الإحصاء المركزي وسائر العاملين فيها اطلاع الغير بما فيه الإدارات على المعلومات المتعلقة بالحياة الخاصة والعائلية للأفراد والأوضاع المالية والمهنية للأشخاص الطبيعيين والمعنويين"



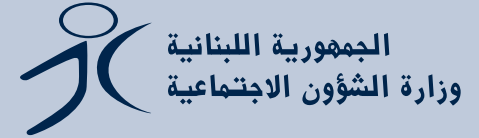

معلومات عامة عن الأسرة			
_____		رقم الجزيرة	HH1
	.....	المدينة أو البلدة	HH2
	.....	اسم الشارع	HH3
	.....	اسم المبنى	HH4
_____		رقم المبنى في الجزيرة	HH5
_____		رقم المدخل	HH6
_____		رقم الطابق	HH7
_____		رقم الشقة	HH8
_____		رقم الهاتف	HH9
_____		رقم الخليوي	HH10
_____		عدد أفراد الأسرة	HH11
	.....	اسم رب(ة) الأسرة	HH12
	.....	اسم الفرد الذي أعطى المعلومات	HH13
_____		ورقمه	HH14

أولاً: التعريف بجميع أفراد الأسرة المعيشية							
تستوفي المعلومات عن جميع أفراد الأسرة المعيشية							
رقم الفرد في الأسرة	اسم الفرد بدءاً من رب الأسرة	العلاقة مع رب الأسرة	الجنس 1. ذكر 2. أنثى	تاريخ الميلاد يوم/شهر/سنة	العمر في حال كان تاريخ الميلاد غير معروف اذكر العمر عند آخر عيد ميلاد للفرد	الوضع الاجتماعي الحالي 1. لم يسبق له (لها) الزواج 2. متزوج (ة) 3. أرملة (ة) 4. مطلق (ة) 5. منفصل (ة) / هاجر (ة)	نوع الإقامة مع الأسرة (راجع لائحة الرموز في أسفل الصفحة 3) إذا غير مقيم توقف عند E10
11	12	13	14	15	16	17	18
1		رب (ة) الأسرة 1		/ /			
2				/ /			
3				/ /			
4				/ /			
5				/ /			
6				/ /			
7				/ /			
8				/ /			
9				/ /			
10				/ /			
11				/ /			
12				/ /			
113		هل يوجد أفراد كانوا مقيمين مع الأسرة عند بدء حرب تموز وغير مقيمين حالياً مع الأسرة بسبب الحرب؟ 1. نعم 2. كلا إذا نعم أعط المعلومات التالية. إذا كلا انتقل إلى نموذج المستوى التعليمي					
الرقم المتسلسل	اسم الفرد	العلاقة مع رب الأسرة (انظر في 13)	الجنس (انظر في 14)	تاريخ الميلاد (انظر في 15)	الوضع الاجتماعي (انظر في 17)	مكان وجوده خلال أول 7 أيام الماضية • المدينة والقضاء إذا داخل لبنان • البلد إذا خارج لبنان وتسجيل 99	120
114	115	116	117	118	119		
1				/ /			
2				/ /			
3				/ /			

## تابع: التعريف بجميع أفراد الأسرة المعيشية

تستوفي المعلومات عن جميع أفراد الأسرة المعيشية

رقم الفرد في الأسرة	مكان القيد للبنانيين والبلدة والقضاء (بحسب إخراج القيد) أو الجنسية لغير اللبنانيين	هل ترك الفرد منزله الأساسي خلال الحرب؟	إذا كان الجواب 1 في السؤال 110 اذكر إلى أي منطقة انتقل الفرد خلال الحرب	أين سكن الفرد عندما انتقل للعيش في مكان آخر بسبب الحرب؟ إذا كان الفرد قد انتقل إلى عدة أماكن أعط المعلومات عن المكان الذي أمضى فيه الفترة الأطول
11	19	110	111	112
1	_____	_____	_____	_____
2	_____	_____	_____	_____
3	_____	_____	_____	_____
4	_____	_____	_____	_____
5	_____	_____	_____	_____
6	_____	_____	_____	_____
7	_____	_____	_____	_____
8	_____	_____	_____	_____
9	_____	_____	_____	_____
10	_____	_____	_____	_____
11	_____	_____	_____	_____
12	_____	_____	_____	_____

## نوع الإقامة:

## مقيم دائم

1. في المسكن

## مقيم غير دائم (يقيم في المسكن بشكل متقطع)

2. في مؤسسة خاصة (مدرسة، مستشفى، بيت طلبة، مأوى)

3. مسكن مستقل أو في غرفة مستقلة في لبنان

4. في مكان عمله

5. في ثكنة (قوى أمنية)

## مقيم بشكل استثنائي

6. مقيم بشكل استثنائي بسبب الحرب

## غائب

7. خارج البلاد لمدة محدودة (مهما كانت الأسباب)

8. خارج البلاد للدراسة

## غير مقيم

9. ضيف أو أحد الأقرباء

10. مقيم خارج البلاد للعمل

## ثانياً: المستوى التعليمي

تستوفي المعلومات عن أفراد الأسرة المعيشية من عمر 3 سنوات وما فوق

رقم الفرد في الأسرة	هل يتابع الفرد الدراسة حالياً (العام الدراسي - 2006-2007)؟	إذا كان الجواب نعم (1 أو 2) على السؤال E1 أذكر المرحلة التعليمية والصف (وانتقل إلى E6)		إذا كان الجواب كلا (من 3 إلى 7) على السؤال E1 ما هو المستوى التعليمي المحصل؟	
		E2 المرحلة	E3 الصف	E4	E5
1	نعم				
2	نعم، بعد انقطاع سنة دراسية أو أكثر				
3	كلا، متوقف حالياً لأسباب اقتصادية				
4	كلا، متوقف حالياً بسبب تضرر أو تهدم المؤسسة التعليمية				
5	كلا، متوقف لأسباب أخرى				
6	كلا، توقف نهائياً				
7	كلا، لم يلتحق أبداً				
		(إذا كان الرمز 10 أو 11 لا يستوفي الصف)			
11					
12					

E3 الصفوف						E2 المرحلة	
Nursery - KG1 - KG2	Pré-jardin - Jardin petite section - Jardin grande section					الروضة	
Grades (1-2-3-4-5-6)	11ème	10ème	9ème	8ème	7ème	6ème	أساسي حلقة أولى
	EB1	EB2	EB3	EB4	EB5	EB6	
Grades (7-8-9)	5ème		4ème		brevet		أساسي حلقة ثانية
	EB7		EB8		EB9		
Grades (1-2-3)	2nde		Bac1		Bac2		ثانوي
	ES1		ES2		ES3		
							أول - ثاني - ثالث
							أول - ثاني - ثالث - رابع - خامس - سادس
							سابع - ثامن - تاسع
							أول - ثاني - ثالث

تابع المستوى التعليمي						
تستوفى المعلومات عن أفراد الأسرة المعيشية من عمر 3 سنوات وما فوق						
رقم الفرد في الأسرة	إذا كان الجواب نعم (1 أو 2) على السؤال E1 للأفراد الذين يتابعون الدراسة حالياً	إذا كان الجواب كلا (من 3 إلى 6) على السؤال E1 للأفراد الذين لا يتابعون الدراسة حالياً	حدّد نوع المؤسسة التعليمية	متابعة الدراسة في المؤسسة التعليمية هل يتابع الفرد الدراسة :	في حال كان الجواب من 3 إلى 7 في E7 اذكر نوع المؤسسة التعليمية السابقة	هل كنت تتابع الدراسة في العام الدراسي الماضي؟
			1. خاصة 2. خاصة مجانية 3. رسمية	1. في المؤسسة التعليمية السابقة نفسها 2. في المؤسسة التعليمية السابقة نفسها ولكن في مكان آخر بسبب الحرب 3. في مؤسسة تعليمية أخرى بسبب تضرر المؤسسة التعليمية السابقة 4. في مؤسسة تعليمية أخرى بسبب تغيير الأسرة مكان سكنها بسبب الحرب 5. في مؤسسة تعليمية أخرى بسبب تأثير الأحوال الاقتصادية للأسرة بعد الحرب 6. في مؤسسة تعليمية أخرى لأن المؤسسة التعليمية السابقة لم تباشِر بعد 7. مؤسسة تعليمية أخرى لأسباب أخرى 8. خارج البلاد بسبب انتقال الفرد للعيش خارج لبنان بسبب الحرب 9. أول مرة يدخل الفرد إلى مؤسسة تعليمية	1. نعم 0. كلا إذا كلا انتقل إلى 01	1. بسبب تضرر المؤسسة التعليمية السابقة 2. بسبب تغيير الأسرة مكان سكنها بسبب الحرب 3. بسبب تأثير الأحوال الاقتصادية للأسرة بعد الحرب 4. لأن المؤسسة التعليمية السابقة لم تباشِر بعد 5. أنهى الفرد دراسته 9. سبب آخر، حدد ما هو
11	E6	E7	E8	E9	E10	
1	لـ	لـ	لـ	لـ	لـ	
2	لـ	لـ	لـ	لـ	لـ	
3	لـ	لـ	لـ	لـ	لـ	
4	لـ	لـ	لـ	لـ	لـ	
5	لـ	لـ	لـ	لـ	لـ	
6	لـ	لـ	لـ	لـ	لـ	
7	لـ	لـ	لـ	لـ	لـ	
8	لـ	لـ	لـ	لـ	لـ	
9	لـ	لـ	لـ	لـ	لـ	
10	لـ	لـ	لـ	لـ	لـ	
11	لـ	لـ	لـ	لـ	لـ	
12	لـ	لـ	لـ	لـ	لـ	

ثالثاً: النشاط الاقتصادي							
تستوفي المعلومات عن جميع أفراد الأسرة المعيشية							
رقم الفرد في الأسرة	الوضع الحالي للفرد		هل قمت بأي عمل أو نشاط اقتصادي في الأيام السبع الماضية؟		هل كنت مستعد للعمل خلال ال 7 أيام الماضية وهل أنت مستعد للعمل في غضون ال 14 يوم القادمين؟	هل بحثت عن عمل أو قمت بخطوات عملية للبدء بعمل لحسابك في ال 30 يوم الماضية؟	
	الوضع الأساسي (راجع لائحة الرموز)	الوضع الثانوي (راجع لائحة الرموز)	إذا كلا، هل أنت غائب عن العمل بشكل مؤقت؟	إذا كان الفرد غائب بشكل مؤقت عن عمل غير مدفوع، هل مدة الغياب عن العمل:			
	01	02	03	04	05	06	07
1	_____	_____	_____	_____	_____	_____	_____
2	_____	_____	_____	_____	_____	_____	_____
3	_____	_____	_____	_____	_____	_____	_____
4	_____	_____	_____	_____	_____	_____	_____
5	_____	_____	_____	_____	_____	_____	_____
6	_____	_____	_____	_____	_____	_____	_____
7	_____	_____	_____	_____	_____	_____	_____
8	_____	_____	_____	_____	_____	_____	_____
9	_____	_____	_____	_____	_____	_____	_____
10	_____	_____	_____	_____	_____	_____	_____
11	_____	_____	_____	_____	_____	_____	_____
12	_____	_____	_____	_____	_____	_____	_____

## الوضع الأساسي ( 01 )

التأمين الصحي ----- &lt; INS1

1. دون سن الدراسة

2. يعمل

3. عاطل عن العمل

4. تلميذ، طالب

5. متقاعد

6. غير ناشط اقتصادياً (متفرغاً للمنزل، أنهى طوعاً نشاطه، مكتفي، فوق سن الدراسة ولا يعمل ولا يتابع الدراسة حالياً، متطوع

7. غير قادر على العمل (مرض، إعاقة...)

## الوضع الثانوي ( 02 )

1. يعمل

2. تلميذ، طالب

3. متقاعد

4. ليس له وضع ثانوي

## تابع النشاط الاقتصادي

تستوفي المعلومات عن جميع أفراد الأسرة المعيشية

رقم الفرد في الأسرة	هل اعتمدت أي من هذه الوسائل التالية للبحث عن عمل ؟										
	1. نعم	0. كلا	التقدم مباشرة لأصحاب العمل	السؤال في أماكن العمل، المزارع، المصانع، الأسواق أو أماكن تجمع أخرى	التسجيل في المؤسسة الوطنية للاستخدام	مكاتب الاستخدام الخاصة	إجابة الإعلانات (الصحف وعلى الانترنت)	نشر إعلانات	طلب المساعدة من الأقارب والأصحاب	البحث عن ارض أو بناء أو معدات من اجل إنشاء مؤسسة خاصة	الحصول على موارد مالية وتصريحات أو رخص
	O81	O82	O83	O84	O85	O86	O87	O88	O89	O810	
1	لا	لا	لا	لا	لا	لا	لا	لا	لا	لا	
2	لا	لا	لا	لا	لا	لا	لا	لا	لا	لا	
3	لا	لا	لا	لا	لا	لا	لا	لا	لا	لا	
4	لا	لا	لا	لا	لا	لا	لا	لا	لا	لا	
5	لا	لا	لا	لا	لا	لا	لا	لا	لا	لا	
6	لا	لا	لا	لا	لا	لا	لا	لا	لا	لا	
7	لا	لا	لا	لا	لا	لا	لا	لا	لا	لا	
8	لا	لا	لا	لا	لا	لا	لا	لا	لا	لا	
9	لا	لا	لا	لا	لا	لا	لا	لا	لا	لا	
10	لا	لا	لا	لا	لا	لا	لا	لا	لا	لا	
11	لا	لا	لا	لا	لا	لا	لا	لا	لا	لا	
12	لا	لا	لا	لا	لا	لا	لا	لا	لا	لا	

تابع النشاط الاقتصادي						
تستوفي المعلومات عن جميع أفراد الأسرة المعيشية						
رقم الفرد في الأسرة	هل سبق لك العمل على الإطلاق؟	هل عملك الحالي أو السابق؟	هل عملك الحالي أو السابق موسمي؟	الوضع في العمل الحالي أو السابق، هل أنت؟	صف بالتفصيل ما هي وظيفتك أو مهنتك في عملك السابق	اذكر ما هي قيمة مدخولك الصافي من عملك عن الشهر الماضي (بالآلاف الليرات اللبنانية) (عيني أو نقدي)
11	09	010	011	012	013	014
1	1. نعم 0 كلا	1. دائم 2. ظرفي 3. أذكر ديمومة أخرى	1. نعم 0. كلا	1. رب عمل يستخدم أجراء 2. تعمل لحسابك (بمفردك أو بمساعدة أفراد من الأسرة بأجر أو بدون اجر) 3. مستخدم، موظف أو أجير معاشك شهري 4. أجير معاشك أسبوعي، مياوم أو على أساس الإنتاج 5. عامل لدى أسرتك أو أقاربك (لقاء أو بدون اجر) 6. متدرب، متمرن		
2						
3						
4						
5						
6						
7						
8						
9						
10						
11						
12						



تابع النشاط الاقتصادي				
تستوفي المعلومات عن جميع أفراد الأسرة المعيشية				
رقم الفرد في الأسرة	اسم المنشأة الاقتصادية	نوع الإنتاج أو الخدمة أو نوع النشاط الاقتصادي	ما هو قطاع النشاط الاقتصادي الذي تنتمي إليه المنشأة التي تعمل أو عملت فيها؟	إذا كان الجواب 3 "خاص مؤسسة غير مععلن عنها"، في السؤال O17 حدد مكان العمل:
			1. عام 2. خاص (مؤسسة مععلن عنها) 3. خاص (مؤسسة غير مععلن عنها) 4. مختلط 5. منظمات دولية 6. هيئات أهلية وأحزاب 9. غير ذلك، حدد	1. في منزلك (لا مكان مخصص للعمل) 2. مكان مخصص للعمل داخل منزلك أو ملحق به 3. مزرعة أو قطعة ارض زراعية 4. منزل أو مكان عمل الزبون 5. منزل صاحب العمل 6. موقع بناء 7. بسطة بيع في السوق أو البازار 8. بسطة بيع في الشارع 9. لا يوجد مكان محدد (متنقل) 10. غيره، حدد.....
11	O15	O16	O17	O18
1				
2				
3				
4				
5				
6				
7				
8				
9				
10				
11				
12				

تابع النشاط الاقتصادي					
تستوفي المعلومات عن جميع أفراد الأسرة المعيشية					
رقم الفرد في الأسرة	هل كنت تعمل عند بدء الحرب في شهر تموز؟	ما كان أثر الحرب على عملك؟	إذا كان الجواب 1 "تغيير عملك" في السؤال 020	حدد نوع الإنتاج أو الخدمة للمنشأة التي كنت تعمل بها قبل الحرب (تموز 2006)	قبل الحرب، هل كنت؟ رب عمل يستخدم أجراً أو تعمل لحسابك ( بمفردك أو بمساعدة أفراد من الأسرة بأجر أو بدون اجر)؟
11	O19	O20	O21	O22	O23
1	لـ	لـ	لـ	لـ	لـ
2	لـ	لـ	لـ	لـ	لـ
3	لـ	لـ	لـ	لـ	لـ
4	لـ	لـ	لـ	لـ	لـ
5	لـ	لـ	لـ	لـ	لـ
6	لـ	لـ	لـ	لـ	لـ
7	لـ	لـ	لـ	لـ	لـ
8	لـ	لـ	لـ	لـ	لـ
9	لـ	لـ	لـ	لـ	لـ
10	لـ	لـ	لـ	لـ	لـ
11	لـ	لـ	لـ	لـ	لـ
12	لـ	لـ	لـ	لـ	لـ

O19
-الفرد يعمل حالياً لكنه لم يكن يعمل عند بدء الحرب في شهر تموز --> انتقل إلى السؤال 035
-الفرد لا يعمل حالياً ولم يكن يعمل عند بدء الحرب في شهر تموز --> انتقل إلى نموذج التأمين الصحي

## تابع النشاط الاقتصادي

للأفراد الذين يعملون أو كانوا يعملون خلال الحرب وهم ليسوا في القطاع العام (إذا كان الجواب 2-3-4-5-9 في السؤال O17)				رقم الفرد في الأسرة
(أجراء-مستخدمون إذا كان الجواب 3-4-5-6 في السؤال O12 أو كلا في السؤال O23)				
بعد الحرب		خلال الحرب		هل تم تعديل دخلك ؟
هل تم تعديل؟		هل تم تعديل دخلك ؟		
دخلك		دوام عملك		1. لم يطرأ أي تعديل 2. انقطع كلياً 3. انخفض 4. ارتفع
انتقل إلى O35 {		1. لم يطرأ أي تعديل 2. توقفت كلياً عن العمل - انتقل إلى INS1 3. تخفيض ساعات العمل الأسبوعية 4. زيادة ساعات العمل الأسبوعية		
1. اقل من 25% 2. من 25% إلى اقل من 50% 3. من 50% إلى اقل من 75% 4. 75% وأكثر		1. لم يطرأ أي تعديل 2. انقطع كلياً 3. انخفض 4. ارتفع		
O27	O26	O25	O24	11
_____	_____	_____	_____	1
_____	_____	_____	_____	2
_____	_____	_____	_____	3
_____	_____	_____	_____	4
_____	_____	_____	_____	5
_____	_____	_____	_____	6
_____	_____	_____	_____	7
_____	_____	_____	_____	8
_____	_____	_____	_____	9
_____	_____	_____	_____	10
_____	_____	_____	_____	11
_____	_____	_____	_____	12

## تذكير

هذا النموذج مخصص فقط للأجراء-المستخدمون  
الذين أجابوا 3-4-5-6 في السؤال O12 أو كلا في السؤال O23

ثم انتقل إلى السؤال O35



لأفراد الذين يعملون حالياً (الذين أجابوا على السؤال 01 أو 1 على السؤال 02)												رقم الفرد في الأسرة							
أرباب العمل والعاملون لحسابهم (مع أو بدون عمال)																			
هل الفرد منتسب إلى أي تجمع تجاري أو أي هيئة مهنية أو تجارية أخرى؟		إذا كان الجواب 1 في السؤال 039 كيف تنوي إيجاد الأموال لحل تلك المشاكل؟			ما هي المشاكل التي يعاني منها عمك الآن نتيجة الحرب؟			هل الفرد المعني بهذا النموذج هو نفسه المجيب؟		هل يقوم الفرد بأية مهنة ثانوية إضافة إلى عمله الأساسي؟		هل غيرت مكان سكنك بسبب العمل؟		هل مكان عملك الحالي ضمن:					
1. نعم		1. أموال خاصة متوفرة			1. تأمين الأموال			1. نعم		1. نعم		1. البلدة							
0. كلا		2. سأستدين من البنك أو أي مؤسسة رسمية أخرى			2. تأمين السوق			0. كلا		0. كلا		2. القضاء							
انتقل إلى INS1		3. هبة من مؤسسة ما			3. التهجير							3. المحافظة							
		4. أموال من العائلة			4. إعادة البناء							4. خارج المحافظة							
		5. أموال من الأصدقاء			5. شراء مواد جديدة														
		8. لا شيء			6. خسارة المخزون														
		9. غيره، حدد			7. نقص في الخدمات														
		88. لا أعرف			8. لا شيء														
					9. غيره، حدد														
أكثر أهمية -- < أقل أهمية		أكثر أهمية -- < أقل أهمية			أكثر أهمية -- < أقل أهمية														
إذا نعم، حدد																			
O42		O41			O40			O39		O38		O37		O36		O35		11	
_____	_____	_____	_____	_____	_____	_____	_____	_____	_____	_____	_____	_____	_____	_____	_____	_____	_____	_____	1
_____	_____	_____	_____	_____	_____	_____	_____	_____	_____	_____	_____	_____	_____	_____	_____	_____	_____	_____	2
_____	_____	_____	_____	_____	_____	_____	_____	_____	_____	_____	_____	_____	_____	_____	_____	_____	_____	_____	3
_____	_____	_____	_____	_____	_____	_____	_____	_____	_____	_____	_____	_____	_____	_____	_____	_____	_____	_____	4
_____	_____	_____	_____	_____	_____	_____	_____	_____	_____	_____	_____	_____	_____	_____	_____	_____	_____	_____	5
_____	_____	_____	_____	_____	_____	_____	_____	_____	_____	_____	_____	_____	_____	_____	_____	_____	_____	_____	6
_____	_____	_____	_____	_____	_____	_____	_____	_____	_____	_____	_____	_____	_____	_____	_____	_____	_____	_____	7
_____	_____	_____	_____	_____	_____	_____	_____	_____	_____	_____	_____	_____	_____	_____	_____	_____	_____	_____	8
_____	_____	_____	_____	_____	_____	_____	_____	_____	_____	_____	_____	_____	_____	_____	_____	_____	_____	_____	9
_____	_____	_____	_____	_____	_____	_____	_____	_____	_____	_____	_____	_____	_____	_____	_____	_____	_____	_____	10
_____	_____	_____	_____	_____	_____	_____	_____	_____	_____	_____	_____	_____	_____	_____	_____	_____	_____	_____	11
_____	_____	_____	_____	_____	_____	_____	_____	_____	_____	_____	_____	_____	_____	_____	_____	_____	_____	_____	12

رابعاً: التأمين الصحي والإصابات						
تستوفي المعلومات عن جميع أفراد الأسرة المعيشية						
رقم الفرد في الأسرة	هل يستفيد (لديه) الفرد من تأمين صحي في الوقت الحالي؟		الإصابات			
	نعم	0. كلا إذا كلا انتقل إلى INJ1	نوع التأمين الأساسي	ما هو مصدر التأمين؟	هل أصيب الفرد من جراء الحرب؟	ما هو نوع الإصابة؟
	1. نعم		1. الصندوق الوطني للضمان الاجتماعي	1. العمل الحالي للفرد	1. نعم	1. تم الشفاء الكامل
			2. الضمان الاختياري	2. العمل الحالي لأحد أفراد الأسرة	0. كلا	2. إعاقة جسدية مؤقتة
			3. تعاونية موظفي الدولة	3. العمل السابق للفرد	انتقل إلى IM1	3. إعاقة جسدية دائمة
			4. الجيش وقوى الأمن	4. العمل السابق لأحد أفراد الأسرة		9. غيره، حدد
			5. تأمين خاص على نفقة صاحب العمل	5. أفراد غير مقيمين		
			6. تأمين خاص لحسابه أو من خلال مؤسسة أو نقابة أو هيئة	6. مؤسسة تعليمية (مدرسة أو جامعة)		
			9. غيره، حدد	7. على حسابه الخاص (الضمان الاختياري، نقابات، شركات تأمين خاصة...)		
				9. غيره، حدد		
11	INS1	INS2	INS3	INJ1	INJ2	INJ3
1	لـ	لـ	لـ	لـ	لـ	لـ
2	لـ	لـ	لـ	لـ	لـ	لـ
3	لـ	لـ	لـ	لـ	لـ	لـ
4	لـ	لـ	لـ	لـ	لـ	لـ
5	لـ	لـ	لـ	لـ	لـ	لـ
6	لـ	لـ	لـ	لـ	لـ	لـ
7	لـ	لـ	لـ	لـ	لـ	لـ
8	لـ	لـ	لـ	لـ	لـ	لـ
9	لـ	لـ	لـ	لـ	لـ	لـ
10	لـ	لـ	لـ	لـ	لـ	لـ
11	لـ	لـ	لـ	لـ	لـ	لـ
12	لـ	لـ	لـ	لـ	لـ	لـ

## خامساً : الهجرة

		هل كان لدى الأسرة أو أحد أفرادها مشاريع هجرة قبل 12 تموز؟	
IM1	لـ	0. كلا 1. نعم، لأحد أفراد الأسرة 2. نعم، لكل الأسرة	
		هل تفكر الأسرة أو أحد أفرادها بالهجرة حالياً؟	
IM2	لـ	0. كلا 1. نعم، لأحد أفراد الأسرة 2. نعم، لكل الأسرة	
		في حال كانت الإجابة "نعم" في IM1 أو IM2 هل باشرت الأسرة أو أحد أفرادها بإجراءات جدية للهجرة (تقديم طلبات، اتصال بالسفارة، الخ...)	
IM3	لـ	0. كلا 1. نعم	

## سادساً : وفاة أحد أفراد الأسرة بسبب الحرب

		هل توفي احد أفراد الأسرة بسبب الحرب؟			
D1	لـ	0. كلا 1. نعم			
		إذا نعم أعط المعلومات التالية. إذا كلا انتقل إلى نموذج المساكن			
الرقم المتسلسل	اسم الفرد	العلاقة مع رب الأسرة	الجنس	العمر	هل كان الفرد؟
		1. رب/ ربة الأسرة 2. زوج/زوجة 3. ابن/ابنة 4. والد / والدة 5. زوج ابنة/زوجة ابن 6. حفيد/حفيدة 7. صلة قرابة أخرى 8. لا صلة قرابة 9. خادم/خادمة	1. ذكر 2. أنثى	اذكر العمر عند آخر عيد ميلاد للفرد	1. معيل أساسي للأسرة 2. معيل ثانوي للأسرة 3. غير معيل
D2	D3	D4	D5	D6	D7
1		لـ	لـ	لـ	لـ
2		لـ	لـ	لـ	لـ
3		لـ	لـ	لـ	لـ
4		لـ	لـ	لـ	لـ
5		لـ	لـ	لـ	لـ
6		لـ	لـ	لـ	لـ

سابعاً: المساكن			
R2	_____	R1	_____
	مجموع عدد الغرف ( بدون المطبخ ودورات المياه )		ما هو نوع المسكن الذي تسكنه الأسرة حالياً؟ 1. منزل مستقل 2. فيلا أكثر من طابق 3. شقة في مبنى مستقل أو مشروع سكني 4. غرفة ناطور 5. مسكن مرتجل (تخشبية، كوخ) 6. خيمة بدلاً عن المسكن المهدم بسبب الحرب انتقل إلى R4
R3	_____		انتقل إلى R4
	كم تبلغ مساحة المسكن المبنية بالكامل المعدة للسكن م؟		انتقل إلى R4

الأضرار في المساكن الرئيسية والثانوية			
R13	_____	R4	_____
	هل أصيب المنزل الثانوي أو جزء منه جراء الحرب؟ 1. نعم 0. كلا إذا كلا انتقل إلى ثامناً (وسائل النقل)		هل أصيب المنزل الرئيسي أو جزء منه جراء الحرب؟ 1. نعم 0. كلا (إذا كلا انتقل إلى R12)
	إذا نعم حدد نوع الإصابة أو الضرر		إذا نعم حدد نوع الإصابة أو الضرر
R14	_____	R5	_____
R15	_____	R6	_____
R16	_____	R7	_____
R17	_____	R8	_____
R18	_____	R9	_____
R19	_____	R10	_____
R20	_____	R11	_____
	1. تضرر بالكامل (غير صالح للسكن) انتقل إلى ثامناً (وسائل النقل) 2. تدهم جزء منه 3. تصدع في الجدران أو الأرض 4. احتراق جزئي 5. احتراق كامل 6. تكسير زجاج وأبواب 9. غير ذلك حدد		1. تضرر بالكامل (غير صالح للسكن) انتقل إلى R12 2. تدهم جزء منه 3. تصدع في الجدران أو الأرض 4. احتراق جزئي 5. احتراق كامل 6. تكسير زجاج وأبواب 9. غير ذلك حدد
	1. نعم 0. كلا	R11	_____
		R11	_____
		R12	_____
			هل تملك الأسرة منزل ثانوي؟ 1. نعم 0. كلا إذا نعم انتقل إلى R13 إذا كلا انتقل إلى ثامناً (وسائل النقل)

ثامناً : وسائل النقل			
	_____		هل تملك الأسرة أيّاً من وسائل النقل الخاصة بها والتي تستخدمها للأغراض الشخصية؟
	1. نعم 0. كلا		1. سيارة خاصة 2. سيارة خاصة ملك للأسرة أو لأحد الأفراد وتستخدم للعمل 3. دراجة نارية
TR1	_____		
TR2	_____		
TR3	_____		
TR4	_____	1. نعم 0. كلا	هل خسرت الأسرة إحدى وسائل النقل المذكورة أعلاه خلال الحرب؟
TR5	_____		إذا كان الجواب نعم، اذكر العدد



تاسعاً: مصادر المياه والطاقة ووسائل التدفئة والصرف الصحي			
R29	هل تغيرت هذه المصادر بسبب الحرب؟ 1. نعم 0. كلا إذا نعم اذكر ما كانت المصادر المعتمدة قبل الحرب	ما هي مصادر مياه الشرب الأساسية المعتمدة حالياً؟ اذكر 3 مصادر من حيث الأهمية: اعتمد الرمز 1 للمصدر الأهم، الرمز 2 للمصدر الثاني والرمز 3 للمصدر الثالث	
R30	1. شبكة عامة	R21	1. شبكة عامة
R31	2. شبكة خاصة	R22	2. شبكة خاصة
R32	3. بئر ارتوازي	R23	3. بئر ارتوازي
R33	4. مياه معدنية	R24	4. مياه معدنية
R34	5. شراء صهاريج (في الخزان مباشرة)	R25	5. شراء صهاريج (في الخزان مباشرة)
R35	6. نبع أو مياه جارية (أنهر)	R26	6. نبع أو مياه جارية (أنهر)
R36	7. سبيل متنقل أو ثابت مجاني أو مدفوع (غالونات مكررة)	R27	7. سبيل متنقل أو ثابت، مجاني أو مدفوع (غالونات مكررة)
R37	9. أذكر مصدر بديل	R28	9. أذكر مصدر بديل
R39	هل تغيرت هذه الوسائل بسبب الحرب؟ 1. نعم 0. كلا إذا نعم اذكر ما كانت الوسائل المعتمدة قبل الحرب	هل تتبع أية وسيلة لتعقيم أو تنقية مياه الشرب حالياً؟	
R40	1. لا يستعمل 2. تنقية وتصفية مياه (فلتر) 3. استعمال أدوية معقمة	R38	1. لا يستعمل 2. تنقية وتصفية مياه (فلتر) 3. استعمال أدوية معقمة
R47	هل تغيرت هذه المصادر بسبب الحرب؟ 1. نعم 0. كلا إذا نعم اذكر ما كانت المصادر المعتمدة قبل الحرب	ما هي المصادر الرئيسية لمياه الخدمة المعتمدة حالياً؟ اذكر 3 مصادر من حيث الأهمية: اعتمد الرمز 1 للمصدر الأهم، الرمز 2 للمصدر الثاني والرمز 3 للمصدر الثالث	
R48	1. شبكة عامة	R41	1. شبكة عامة
R49	2. شبكة خاصة	R42	2. شبكة خاصة
R50	3. بئر ارتوازي	R43	3. بئر ارتوازي
R51	4. شراء صهاريج (في الخزان مباشرة)	R44	4. شراء صهاريج (في الخزان مباشرة)
R52	5. نبع أو مياه جارية (أنهر)	R45	5. نبع أو مياه جارية (أنهر)
R53	9. أذكر مصدر بديل	R46	9. أذكر مصدر بديل
R59	هل تغيرت هذه المصادر بسبب الحرب؟ 1. نعم 0. كلا إذا نعم اذكر ما كانت المصادر المعتمدة قبل الحرب	ما هي مصادر الطاقة الرئيسية للإضاءة في المسكن المعتمدة حالياً؟ اذكر 3 مصادر من حيث الأهمية: اعتمد الرمز 1 للمصدر الأهم، الرمز 2 للمصدر الثاني والرمز 3 للمصدر الثالث	
R60	1. كهرباء الشبكة العامة	R54	1. كهرباء الشبكة العامة
R61	2. كهرباء من مولد كهربائي خاص أو اشتراك	R55	2. كهرباء من مولد كهربائي خاص أو اشتراك
R62	3. غاز	R56	3. غاز
R63	4. كاز	R57	4. كاز
R64	9. أذكر مصدر آخر	R58	9. أذكر مصدر آخر

ما هي وسيلة التدفئة الرئيسية في المنزل المعتمدة حالياً؟ اذكر 3 وسائل من حيث الأهمية: اعتمد الرمز 1 للوسيلة الأهم، الرمز 2 للوسيلة الثانية والرمز 3 للوسيلة الثالثة		ما هي وسيلة الصرف الصحي المعتمدة حالياً؟ اذكر 3 وسائل من حيث الأهمية: اعتمد الرمز 1 للوسيلة الأهم، الرمز 2 للوسيلة الثانية والرمز 3 للوسيلة الثالثة	
R65			
R66			
R67			
R68			
R69			
R70			
R71			
R72			
R73			
R74			
R75			
R76			
R77			
R78			

عاشرًا: الخسائر التي تكبدتها الأسرة بسبب الحرب			
هل تكبدت الأسرة أي من الخسائر في الممتلكات التالية والتي كانت تشكل مصدر للدخل، بسبب الحرب؟			
تحديد حجم هذه الخسائر			
1. نعم		0. كلا	
2. خسارة جزئية		1. خسارة كاملة	
L9		L1	
L10		L2	
L11		L3	
L12		L4	
L13		L5	
L14		L6	
L15		L7	
L16		L8	

حادي عشر: المساعدات المالية و العينية التي تلقتها الأسرة			
هل تلقت الأسرة أي مساعدات مالية خلال الحرب؟		هل تلقت الأسرة أي مساعدات مالية بعد الحرب؟	
1. نعم		1. نعم	
0. كلا		0. كلا	
إذا كان الجواب نعم، اذكر الجهة الرئيسية التي قدمت المساعدة (راجع الرموز في أسفل الصفحة)		إذا كان الجواب نعم، اذكر الجهة الرئيسية التي قدمت المساعدة (راجع الرموز في أسفل الصفحة)	
A1		A5	
A2		A6	
A3		A7	
A4		A8	

الجهات التي قدمت المساعدات (الأسئلة من A1 إلى A8)

1. أولاد / أهل / أقارب مقيمين في لبنان	4. الهيئة العليا للإغاثة	7. هيئات أهلية
2. أولاد / أهل / أقارب غير مقيمين في لبنان	5. جهات حكومية	8. أحزاب
3. أفراد (معارف، ...)	6. منظمات دولية	9. جهات أخرى

A9	هل تلقت الأسرة أو ستلقي أي نوع من المساعدات المقررة للتعويض عن الأضرار التي تكبدتها (المسكن، وسائل النقل أو الممتلكات الأخرى)؟ 1. نعم 0. كلا (انتقل إلى A16)	_____
A10	هل تعتقد أن قيمة المساعدات المقررة للتعويض عن الضرر هي: 1. غير كافية 2. مقبولة 3. كافية 4. تفيض عن المطلوب 88. لا إجابة أو لا أعرف	_____
A11	أي شكل من المساعدات أكثر ملاءمة في رأيك؟ 1. مساعدات عينية 2. مساعدات نقدية 3. لا فرق 88. لا إجابة أو لا أعرف	_____
A12	أي شكل هو الأنسب لإيصال المساعدات الحكومية؟ 1. مباشرة من الحكومة لصاحب العلاقة 2. من خلال جهة حزبية 3. من خلال جمعية 4. من خلال صندوق أو جهة حكومية 5. لا فرق 88. لا إجابة أو لا أعرف	_____
A16	هل تعتقد أن المساعدات وأعمال إعادة الإعمار سوف تساعد على ما يلي: 1. نعم 0. كلا 88. لا أعرف 1. تحسين وضع أسرتك 2. تحسين وضع المنطقة التي تعيش فيها 3. تحسين الوضع في لبنان	_____
A13	_____	_____
A14	_____	_____
A15	_____	_____

## ثاني عشر: الدخل

RV1	ما هو مدخول الأسرة (من جميع الأفراد) من جميع المصادر حالياً؟ (بالآلاف الليرات اللبنانية)	RV2	ما كان مدخول الأسرة (من جميع الأفراد) من جميع المصادر قبل الحرب؟ (بالآلاف الليرات اللبنانية)
_____	_____	_____	_____

## ثالث عشر: الوضع المالي للأسرة

FS1	من وجهة نظركم هل تعتقدون أن المستوى المعيشي للأسرة في الوقت الحالي مقارنة مع الوضع قبل الحرب؟ 1. تحسن 2. لم يتغير 3. تراجع 88. لا أعرف	_____
FS2	هل تعتقدون أن المستوى المعيشي للأسرة خلال الإثني عشر شهراً القادمة سوف: 1. يتحسن 2. يبقى على حاله 3. يتراجع 88. لا أعرف	_____

للأفراد المقيمين في هذا المسكن بشكل استثنائي بسبب الحرب إذا كان الجواب 6 في السؤال 18

## رابع عشر: المساكن

OR1	هل أصيب منزلهم الرئيسي أو جزء منه جراء الحرب؟ 1. نعم 0. كلا (إذا كلا انتقل إلى خامس عشر: وسائل النقل) إذا نعم حدد نوع الإصابة أو الضرر	_____
OR2	1. تضرر بالكامل (غير صالح للسكن) انتقل إلى OR10	_____
OR3	2. تدهم جزء منه	_____
OR4	3. تصدع في الجدران أو الأرض	_____
OR5	4. احتراق جزئي	_____
OR6	5. احتراق كامل	_____
OR7	6. تكسير زجاج وأبواب	_____
OR8	9. غير ذلك حدد	_____
OR9	هل المسكن صالح للسكن؟ 1. نعم 0. كلا	_____
OR10	حدد عنوان المسكن (المنطقة والقضاء)	_____

خامس عشر: وسائل النقل	
هل تملك الأسرة أيًا من وسائل النقل الخاصة بها والتي تستخدمها للأغراض الشخصية؟	
1. نعم	0. كلا
OTR1	
OTR2	
OTR3	
1. سيارة خاصة 2. سيارة خاصة ملك للأسرة أو لأحد الأفراد وتستخدم للعمل 3. دراجة نارية	
هل خسرت الأسرة إحدى وسائل النقل المذكورة أعلاه خلال الحرب؟	
1. نعم	0. كلا
OTR4	
إذا كان الجواب نعم، اذكر العدد	
OTR5	

سادس عشر: الخسائر التي تكبدتها الأسر بسبب الحرب	
هل تكبدت الأسرة أي من الخسائر في الممتلكات التالية والتي كانت تشكل مصدر للدخل، بسبب الحرب؟	
1. نعم	0. كلا
OL1	
OL2	
OL3	
OL4	
OL5	
OL6	
OL7	
OL8	
1. محصول زراعي 2. أدوات، معدات، آلات (زراعية أو غير زراعية) 3. وسائل أخرى للنقل (فان أو باص صغير، بيك أب، شاحنة..) 4. مؤسسة صغيرة أو متوسطة الحجم 5. مؤسسة كبيرة 6. مركب، أدوات، معدات، آلات... خاصة بالصيد 7. ماشية أو دواب 9. خسائر أخرى في الممتلكات	
تحديد حجم هذه الخسائر	
1. خسارة كاملة 2. خسارة جزئية	
OL9	
OL10	
OL11	
OL12	
OL13	
OL14	
OL15	
OL16	

سابع عشر: المساعدات المالية و العينية التي تلقتها الأسرة	
OA1	هل تلقت الأسرة أي مساعدات مالية خلال الحرب؟
OA5	هل تلقت الأسرة أي مساعدات مالية بعد الحرب؟
OA2	إذا كان الجواب نعم، اذكر الجهة الرئيسية التي قدمت المساعدة (راجع الرموز في أسفل الصفحة)
OA6	إذا كان الجواب نعم، اذكر الجهة الرئيسية التي قدمت المساعدة (راجع الرموز في أسفل الصفحة)
OA3	هل تلقت الأسرة أي مساعدات عينية خلال الحرب؟
OA7	هل تلقت الأسرة أي مساعدات عينية بعد الحرب؟
OA4	إذا كان الجواب نعم، اذكر الجهة الرئيسية التي قدمت المساعدات (راجع الرموز في أسفل الصفحة)
OA8	إذا كان الجواب نعم، اذكر الجهة الرئيسية التي قدمت المساعدات (راجع الرموز في أسفل الصفحة)
OA9	هل تلقت الأسرة أو ستتلقي أي نوع من المساعدات المقررة للتعويض عن الأضرار التي تكبدتها (المسكن، وسائل النقل أو الممتلكات الأخرى)؟
OA10	هل تعتقد أن قيمة المساعدات المقررة للتعويض عن الضرر هي:
OA11	أي شكل من المساعدات أكثر ملاءمة في رأيك؟
OA12	أي شكل هو الأنسب لإيصال المساعدات الحكومية؟
الجهات التي قدمت المساعدات (الأسئلة من OA1 إلى OA8)	
1. أولاد / أهل / أقارب مقيمين في لبنان	4. الهيئة العليا للإغاثة
2. أولاد / أهل / أقارب غير مقيمين في لبنان	5. جهات حكومية
3. أفراد (معارف، ...)	6. منظمات دولية
7. هيئات أهلية	8. أحزاب
9. جهات أخرى	

OA16	هل تعتقد أن المساعدات وأعمال إعادة الإعمار سوف تساعد على ما يلي: 1. نعم 0. كلا 88. لا أعرف	هل تعتقدون أن الاستقرار الأمني / السياسي خلال الإثني عشر شهراً القادمة سوف: 1. يتحسن 2. يبقى على حاله 3. يتراجع 88. لا أعرف- لا رأي	OA13 OA14 OA15	1. تحسين وضع أسرته 2. تحسين وضع المنطقة التي تعيش فيها 3. تحسين الوضع في لبنان
------	-----------------------------------------------------------------------------------------------	-------------------------------------------------------------------------------------------------------------------------------------------------	----------------------	--------------------------------------------------------------------------------------

## ثامن عشر: الدخل

ORV2	ما هو مدخول الأسرة (من جميع الأفراد) من جميع المصادر قبل الحرب؟ (بالآلاف الليرات اللبنانية)	ORV1	ما كان مدخول الأسرة (من جميع الأفراد) من جميع المصادر قبل الحرب؟ (بالآلاف الليرات اللبنانية)
------	------------------------------------------------------------------------------------------------	------	-------------------------------------------------------------------------------------------------

## تاسع عشر: الوضع المالي للأسرة

OFS1	من وجهة نظركم هل تعتقدون أن المستوى المعيشي للأسرة في الوقت الحالي مقارنة مع الوضع قبل الحرب؟ 1. تحسن 2. لم يتغير 3. تراجع 88. لا أعرف	OFS2	هل تعتقدون أن المستوى المعيشي للأسرة خلال الإثني عشر شهراً القادمة سوف 1. يتحسن 2. يبقى على حاله 3. يتراجع 88. لا أعرف
------	----------------------------------------------------------------------------------------------------------------------------------------------------	------	------------------------------------------------------------------------------------------------------------------------------------

## ملاحظات

---



---



---



---



---



---



---



---



---



---



---



---



---



---



---



---



---



---



---



---



---



---



---

نتيجة الزيارة	
تم استيفاء الاستمارة	لم يتم استيفاء الاستمارة بسبب
1. بأكملها	3. رفض الأسرة الإجابة
2. جزئياً	4. غياب الأسرة عن المسكن مؤقتاً
	5. مسكن شاغر
	6. مسكن مهدم أو أزيل
	7. العنوان ليس للسكن
	8. لم يتم العثور على العنوان
	9. أسباب أخرى / حدد.....
	11. مسكن ثانوي
تاريخ استيفاء الاستمارة R12	
يوم	شهر
سنة	
عدد الزيارات التي قام بها المحقق R13	
مراحل العمل	
الاسم	الرقم
تاريخ التسليم	تاريخ الاستلام
محقق	IN
رئيس الفريق	FC
مدقق ومرمز مكتبي 1	C1
مدقق ومرمز مكتبي 2	C2
مدخل المعلومات	D1



